



# Città di Preganziol

---

---

## **Documento Unico di Programmazione 2020 - 2024**

Art. 170 del D.Lgs. 18.08.2000 n. 267

**Riferimento 2023**

Aggiornamento Novembre 2022

## INDICE GENERALE

1. SEZIONE STRATEGICA .....	5
1.1. ANALISI DI CONTESTO .....	9
1.2 ANALISI STRATEGICA DELLE CONDIZIONI ESTERNE ALL'ENTE .....	10
Obiettivi individuati dal Governo in coerenza con i documenti di programmazione .....	10
Caratteristiche della popolazione, del territorio e della struttura organizzativa dell'Ente .....	13
Parametri economici essenziali utilizzati per identificare l'evoluzione dei flussi finanziari ed economici dell'ente con riferimento ai Parametri della Decisione di Economia e Finanza (DEF) .....	25
1.3 ANALISI STRATEGICA DELLE CONDIZIONI INTERNE ALL'ENTE.....	27
Organizzazione e modalità di gestione dei Servizi Pubblici Locali - Organismi Gestionali .....	27
Indirizzi generali di natura strategica relativi alle risorse e agli impieghi e sostenibilità economico-finanziaria attuale e prospettica ---	33
Gli investimenti e la realizzazione delle opere pubbliche .....	33
Programmazione biennale degli acquisti di beni e servizi .....	37
Elenco delle opere pubbliche in corso di esecuzione e non ancora concluse .....	40
Progetti PNRR .....	45
Fonti di finanziamento .....	47
Analisi delle risorse .....	48
Quadro degli impieghi .....	55
La situazione patrimoniale dell'Ente .....	60
Analisi della sostenibilità e dell'andamento tendenziale dell'indebitamento .....	73
Gli equilibri della situazione corrente e generali del bilancio .....	76
Coerenza e compatibilità presente e futura con le disposizioni del Patto di Stabilità Interno e con i vincoli di finanza pubblica .....	79

1.4 LINEE PROGRAMMATICHE DI MANDATO E OBIETTIVI STRATEGICI .....	80
Distribuzione dei piani strategici per missioni di bilancio .....	81
Quadro generale degli impieghi per missione .....	88
Stato di attuazione delle linee programmatiche di mandato e modalità di rendicontazione .....	90
2. SEZIONE OPERATIVA .....	110
2.1 SEZIONE OPERATIVA - PARTE 1 .....	112
Dettaglio dei piani operativi e distribuzione dei piani operativi per programmi di bilancio .....	113
Quadro delle risorse finanziarie per programmi .....	129
Impegni assunti nell'esercizio 2022 e negli esercizi precedenti imputati all'esercizio 2023 e seguenti .....	133
2.2 SEZIONE OPERATIVA – PARTE 2 .....	134
Gli investimenti .....	135
Programmazione del fabbisogno del personale per il triennio 2023 - 2025 .....	136
Piano delle alienazioni e valorizzazioni dei beni patrimoniali .....	145
Aree e fabbricati da cedere in proprietà o diritto di superficie .....	145
Piano di razionalizzazione e contenimento delle spese di funzionamento .....	146
Piano di razionalizzazione delle società e delle partecipazioni .....	146

## **PREMESSA**

Il principio contabile applicato n. 12 concernente la programmazione di bilancio statuisce che la programmazione è il processo di analisi e valutazione che, comparando e ordinando coerentemente tra loro le politiche e i piani per il governo del territorio, consente di organizzare, in una dimensione temporale predefinita, le attività e le risorse necessarie per la realizzazione di fini sociali e la promozione dello sviluppo economico e civile delle comunità di riferimento.

Il processo di programmazione si svolge nel rispetto delle compatibilità economico-finanziarie e tenendo conto della possibile evoluzione della gestione dell'ente, richiede il coinvolgimento dei portatori di interesse nelle forme e secondo le modalità definite da ogni Ente, si conclude con la formalizzazione delle decisioni politiche e gestionali che danno contenuto a programmi e piani futuri riferibili alle missioni dell'ente.

Attraverso l'attività di programmazione, le amministrazioni concorrono al perseguimento degli obiettivi di finanza pubblica definiti in ambito nazionale, in coerenza con i principi fondamentali di coordinamento della finanza pubblica emanati in attuazione degli articoli 117, terzo comma, e 119, secondo comma, della Costituzione e ne condividono le conseguenti responsabilità.

### **Il Documento unico di programmazione degli enti locali (DUP)**

Il DUP è lo strumento che permette l'attività di guida strategica ed operativa degli enti locali e consente di fronteggiare in modo permanente, sistemico e unitario le discontinuità ambientali e organizzative.

Il DUP costituisce, nel rispetto del principio del coordinamento e coerenza dei documenti di bilancio, il presupposto necessario di tutti gli altri documenti di programmazione.

Il DUP si compone di due sezioni: la Sezione Strategica (SeS) e la Sezione Operativa (SeO). La prima ha un orizzonte temporale di riferimento pari a quello del mandato amministrativo, la seconda pari a quello del bilancio di previsione.

Entro il 31 luglio di ciascun anno la Giunta presenta al Consiglio il Documento Unico di Programmazione (DUP).

## **Sezione strategica**

## **1. SEZIONE STRATEGICA**

La sezione strategica sviluppa e concretizza le linee programmatiche di mandato di cui all'art. 46 comma 3 del decreto legislativo 18 agosto 2000, n. 267 e individua, in coerenza con il quadro normativo di riferimento e con gli obiettivi generali di finanza pubblica, le principali scelte che caratterizzano il programma dell'amministrazione da realizzare nel corso del mandato amministrativo.

Nella sezione strategica vengono riportate le politiche di mandato che l'ente intende sviluppare nel corso del triennio, declinate in programmi, che costituiscono la base della successiva attività di programmazione di medio/breve termine che confluisce nel Piano triennale ed annuale della performance.

Il Comune di Preganziol, in attuazione dell'art. 46 comma 3 del TUEL ha approvato, con deliberazione di C.C. n. 25 del 11.06.2019 le Linee Programmatiche di Governo per il periodo 2019 – 2024, dando così avvio al ciclo di gestione della Performance. Attraverso tale atto di Pianificazione, sono state definite delle aree di intervento strategico che rappresentano le politiche essenziali da cui sono derivati i programmi, progetti e singoli interventi da realizzare nel corso del mandato.

Il Documento Unico di Programmazione rappresenta l'intelaiatura quinquennale entro la quale sono incardinati e sviluppati i programmi del mandato amministrativo. Tale documento ha, infatti, la funzione di raccordare i diversi livelli di programmazione in una cornice unica, all'interno della quale vengono illustrati gli obiettivi strategici e le azioni, il tutto con un'attenzione particolare agli impegni enunciati nelle Linee Programmatiche di Governo.

La Sezione Strategica, insieme alle Linee Programmatiche, completano quindi la programmazione di mandato. La Sezione Strategica si differenzia dalle Linee Programmatiche in quanto per la loro redazione è stato necessario mettere a confronto queste ultime con le reali possibilità operative dell'ente (analisi di fattibilità), prevedendo l'inserimento in esso degli interventi che possono essere realizzati sulla base delle politiche di bilancio e delle risorse finanziarie - in coerenza con le linee di indirizzo della programmazione Regionale e tenendo conto del concorso al perseguimento degli obiettivi di finanza pubblica definiti in ambito nazionale in coerenza con le procedure e i criteri stabiliti dall'Unione europea -, delle risorse umane e strumentali realisticamente disponibili. La SeS esprime, per la durata del mandato in corso, le linee d'azione concrete di lungo periodo dell'ente nell'organizzazione e nel funzionamento degli uffici, nei servizi da assicurare, nelle risorse finanziarie acquisibili e negli investimenti e nelle opere pubbliche da realizzare.

## I contenuti programmatici della Sezione Strategica

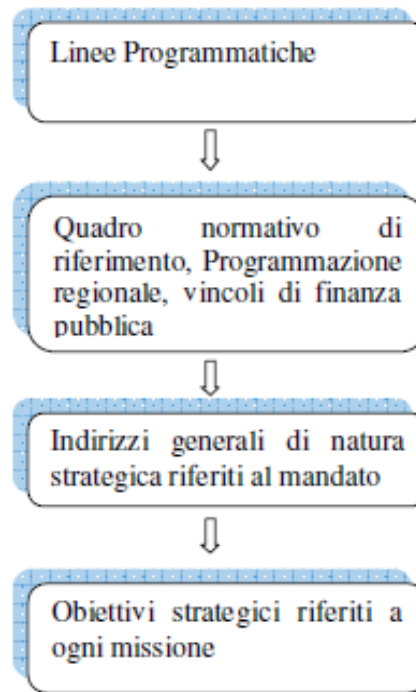

La Sezione Strategica, quindi, raccorda la pianificazione strategica alla programmazione gestionale; deve garantire la coerenza con gli altri strumenti di pianificazione generale, quali il bilancio annuale e pluriennale, gli strumenti di pianificazione settoriale come il piano triennale dei lavori pubblici, la programmazione triennale del fabbisogno del personale, il Piano di Governo del Territorio, i piani urbanistici e ambientali.

La Sezione Strategica, definita coerentemente ai contenuti del PGS, costituisce la sintesi di un processo di pianificazione che collega le politiche, gli obiettivi strategici e le azioni ai programmi e agli obiettivi operativi da sviluppare nelle successive fasi di programmazione (dalla Sezione Operativa al Piano Esecutivo di Gestione).

Rispetto al Piano Esecutivo di Gestione, le azioni strategiche contenute nella Sezione Operativa, per essere materialmente realizzate, devono essere tradotte in termini di obiettivi operativi mediante, appunto, il Piano Esecutivo di Gestione che rappresenta la programmazione gestionale.

Le sezioni dedicate agli obiettivi strategici (SeS) e di quelli operativi (SeO) evidenziano infine le risorse (cioè stanziamenti di spesa) che costituiscono articolazioni del complesso delle spese iscritte a bilancio e che incorporano obiettivi strategici tradotti in obiettivi operativi, servizi erogati consolidati e mantenuti in quanto ritenuti validi ed efficaci per i fruitori, attività svolte da Settori/Servizi.



## **1.1. ANALISI DI CONTESTO**

L'individuazione degli obiettivi strategici consegue ad un processo conoscitivo di analisi strategica, delle condizioni esterne all'ente e di quelle interne, sia in termini attuali che prospettici e alla definizione di indirizzi generali di natura strategica.

In particolare, con riferimento alle condizioni interne, l'analisi richiede, almeno, l'approfondimento dei seguenti profili:

1. Caratteristiche della popolazione, del territorio e della struttura organizzativa dell'ente;
2. Organizzazione e modalità di gestione dei servizi pubblici locali;
3. Indirizzi generali di natura strategica relativi alle risorse e agli impieghi e sostenibilità economico finanziaria attuale e prospettica.
4. Coerenza e compatibilità presente e futura con le disposizioni del patto di stabilità interno e con i vincoli di finanza pubblica.

Ogni anno gli obiettivi strategici, contenuti nella Sezione Strategica, sono verificati nello stato di attuazione e possono essere, a seguito di variazioni rispetto a quanto previsto nell'anno precedente e dandone adeguata motivazione, opportunamente riformulati.

In considerazione delle linee programmatiche di mandato e degli indirizzi strategici, al termine del mandato, l'amministrazione rende conto del proprio operato attraverso la relazione di fine mandato di cui all'art. 4 del decreto legislativo 6 settembre 2011, n. 149, quale dichiarazione certificata delle iniziative intraprese.

## 1.2 ANALISI STRATEGICA DELLE CONDIZIONI ESTERNE ALL'ENTE

### Obiettivi individuati dal Governo in coerenza con i documenti di programmazione

Il Documento di Economia e Finanza del 2022 definisce la cornice economica e finanziaria e gli obiettivi di finanza pubblica per il prossimo triennio.

Il Documento, approvato dal [Consiglio dei Ministri del 6 aprile](#), e trasmesso al Parlamento il 7 aprile, tiene conto del peggioramento del quadro economico determinato da diversi fattori, in particolare l'invasione dell'Ucraina da parte della Russia, l'aumento dei prezzi dell'energia, degli alimentari e delle materie prime, l'andamento dei tassi d'interesse e la minor crescita dei mercati di esportazione dell'Italia. Tali fattori sono oggi tutti meno favorevoli di quanto fossero in occasione della pubblicazione della [Nota di aggiornamento al DEF \(NADEF\)](#) nello scorso settembre.

In tale scenario, la previsione tendenziale di crescita del prodotto interno lordo (PIL) per il 2022 scende dal 4,7% programmatico della NADEF al 2,9%, quella per il 2023 dal 2,8% al 2,3%. Il disavanzo tendenziale della pubblica amministrazione è indicato al 5,1% per quest'anno; scende successivamente fino al 2,7% del PIL nel 2025. Gli obiettivi per il disavanzo contenuti nella NADEF sono confermati: il 5,6% nel 2022, in discesa fino al 2,8% nel 2025. Vi è quindi un margine per misure espansive (0,5 punti percentuali di PIL per quest'anno, 0,2 punti nel 2023 e 0,1 punti nel 2024 e nel 2025).

*“Utilizzando tali margini finanziari, il Governo predisporrà un nuovo decreto-legge per ripristinare alcuni fondi che erano stati utilizzati a copertura del recente decreto-legge n.17, integrare le risorse destinate a compensare l'aumento del costo delle opere pubbliche a fronte della dinamica del prezzo dell'energia e delle materie prime, intervenire ancora per contenere il costo dei carburanti e dell'energia. Si appronteranno inoltre strumenti per sostenere le imprese più danneggiate dalle sanzioni nei confronti della Russia e a tale scopo si rifinanzierà anche il fondo di garanzia per le PMI. Infine, ulteriori risorse saranno messe a disposizione per fornire assistenza ai profughi ucraini”,* scrive il ministro dell'Economia e delle Finanze, Daniele Franco, nella premessa al Documento.

Per effetto di questi interventi, la crescita programmatica sarà lievemente più elevata di quella tendenziale, soprattutto nel 2022 e nel 2023 (3,1% e del 2,4%), con riflessi positivi sull'andamento dell'occupazione. Il rapporto debito/PIL nello scenario programmatico diminuirà quest'anno al 147,0%, dal 150,8% del 2021, per calare poi progressivamente fino al 141,4% nel 2025.

*“La decisione di confermare gli obiettivi programmatici di disavanzo fissati in un quadro congiunturale più favorevole testimonia l'attenzione dell'esecutivo verso la sostenibilità della finanza pubblica. Anche in questo momento difficile, in cui la finanza pubblica è chiamata a rispondere a molteplici esigenze di natura sia congiunturale sia strutturale, si conferma la sostenibilità dei conti pubblici”,* spiega il ministro Franco nella premessa, evidenziando che *“per il Governo resta imprescindibile continuare ad operare per promuovere una crescita economica più elevata e sostenibile”*.

INDICATORI DI FINANZA PUBBLICA (in percentuale del PIL) <sup>(1)</sup>

	2020	2021	2022	2023	2024	2025
<b>QUADRO PROGRAMMATICO</b>						
<b>Indebitamento netto</b>	-9,6	-7,2	-5,6	-3,9	-3,3	-2,8
<b>Saldo primario</b>	-6,1	-3,7	-2,1	-0,8	-0,3	0,2
<b>Interessi passivi</b>	3,5	3,5	3,5	3,1	3,0	3,0
<b>Indebitamento netto strutturale</b> <sup>(2)</sup>	-5,0	-6,0	-5,9	-4,5	-4,0	-3,6
<b>Variazione strutturale</b>	-3,0	-1,0	0,1	1,4	0,5	0,4
<b>Debito pubblico (lordo sostegni)</b> <sup>(3)</sup>	155,3	150,8	147,0	145,2	143,4	141,4
<b>Debito pubblico (netto sostegni)</b> <sup>(3)</sup>	151,8	147,6	144,0	142,3	140,7	138,8
<b>QUADRO TENDENZIALE</b>						
<b>Indebitamento netto</b>	-9,6	-7,2	-5,1	-3,7	-3,2	-2,7
<b>Saldo Primario</b>	-6,1	-3,7	-1,6	-0,6	-0,2	0,2
<b>Interessi passivi</b>	3,5	3,5	3,5	3,1	3,0	3,0
<b>Indebitamento netto strutturale</b> <sup>(2)</sup>	-5,0	-6,1	-5,3	-4,3	-3,8	-3,4
<b>Variazione strutturale</b>	-3,0	-1,1	0,8	1,1	0,5	0,3
<b>Debito pubblico (lordo sostegni)</b> <sup>(3)</sup>	155,3	150,8	146,8	145,0	143,2	141,2
<b>Debito pubblico (netto sostegni)</b> <sup>(3)</sup>	151,8	147,6	143,8	142,1	140,5	138,6
<b>MEMO: NADEF 2021/DBP 2022 (QUADRO PROGRAMMATICO)</b>						
<b>Indebitamento netto</b>	-9,6	-9,4	-5,6	-3,9	-3,3	
<b>Saldo primario</b>	-6,1	-6,0	-2,6	-1,2	-0,8	
<b>Interessi passivi</b>	3,5	3,4	2,9	2,7	2,5	
<b>Indebitamento netto strutturale</b> <sup>(2)</sup>	-4,7	-7,6	-5,4	-4,4	-3,8	
<b>Variazione del saldo strutturale</b>	-2,9	-2,9	2,1	1,0	0,6	
<b>Debito pubblico (lordo sostegni)</b>	155,6	153,5	149,4	147,6	146,1	
<b>Debito pubblico (netto sostegni)</b>	152,1	150,3	146,4	144,8	143,3	
<i>PIL nominale tendenziale (val. assoluti x 1.000)</i>	1657,0	1775,4	1882,7	1966,2	2037,6	2105,7
<i>PIL nominale programmatico (val. assoluti x 1.000)</i>	1657,0	1775,4	1887,0	1974,5	2048,3	2116,8

- <sup>(1)</sup> Eventuali imprecisioni derivano da arrotondamenti.
- <sup>(2)</sup> Al netto delle misure una tantum e della componente ciclica.
- <sup>(3)</sup> Al lordo ovvero al netto delle quote di pertinenza dell'Italia dei prestiti a Stati membri dell'UEM, bilaterali o attraverso l'EFSF, e del contributo al capitale dell'ESM. A tutto il 2021 l'ammontare di tali quote è stato pari a circa 57,3 miliardi, di cui 43,0 miliardi per prestiti bilaterali e attraverso l'EFSF e 14,3 miliardi per il programma ESM (cfr. Banca d'Italia, Bollettino statistico Finanza pubblica, fabbisogno e debito di marzo 2022). Si ipotizza una riduzione delle giacenze di liquidità del MEF di circa -0,2 per cento del Pil nel 2022 e di circa -0,1 per cento del Pil per ciascun anno successivo, con l'obiettivo di riportare il saldo al livello di fine 2019. Inoltre, le stime tengono conto del riacquisto di SACE, degli impieghi del Patrimonio destinato, delle garanzie BEI, nonché dei prestiti dei programmi SURE e NGEU. Lo scenario dei tassi di interesse utilizzato per le stime si basa sulle previsioni implicite derivanti dai tassi *forward* sui titoli di Stato italiani del periodo di compilazione del presente documento.

Il Consiglio dei Ministri guidato dall'on. Giorgia Meloni ha approvato il 4 novembre la modifica alla Nota di aggiornamento al documento di economia e finanza (Nadef) predisposta in precedenza dal Governo Draghi. La manovra prevede 21 miliardi di interventi, di cui 6 specificamente per il caro bollette.

Nel Comunicato stampa, il Governo rileva che è stata approvata la Nota di aggiornamento del Documento di economia e finanza (NADEF) che rivede e integra quella deliberata lo scorso 28 settembre, aggiornando le previsioni macroeconomiche e tendenziali di finanza pubblica ed elaborando anche lo scenario programmatico per il triennio 2023-2025.

La politica economica che il Governo ha adottato si basa sull'esigenza di rispondere all'impennata dell'inflazione e all'impatto del caro energia sui bilanci delle famiglie, specialmente quelle più fragili, e di garantire la sopravvivenza e la competitività delle imprese italiane nel contesto europeo e a livello globale, anche in considerazione dei corposi interventi recentemente annunciati da altri Paesi membri dell'Unione europea e extra europei.

Un forte impegno sarà anche dedicato all'attuazione del Piano nazionale di ripresa e resilienza (PNRR), da cui dipendono ingenti investimenti per rilanciare la crescita sostenibile dell'economia italiana.

Come specificato nella NADEF, l'entità della manovra netta 2023 viene stimata pari a circa 21 miliardi e sarà destinata interamente al contrasto al caro energia.

La previsione di crescita del PIL nello scenario tendenziale a legislazione vigente è stata rivista al rialzo per il 2022, da 3,3 per cento a 3,7 per cento, mentre quella per il 2023 è stata ridotta dallo 0,6 per cento allo 0,3 per cento. Le previsioni per i due anni successivi sono invece rimaste invariate, all'1,8 per cento e all'1,5 per cento.

Le nuove stime del deficit tendenziale confermano quelle della NADEF di settembre relativamente al 2022 e al 2023, in cui l'indebitamento netto è previsto pari, rispettivamente, al 5,1 per cento del PIL e al 3,4 per cento del PIL. Vengono invece riviste lievemente al rialzo le previsioni di deficit per il 2024, dal 3,5 al 3,6 per cento del PIL, e per il 2025, dal 3,2 al 3,3 per cento.

Il lavoro di predisposizione della legge di bilancio procederà a ritmi sostenuti nei prossimi giorni, con l'obiettivo di consegnare al più presto al Parlamento il disegno di legge di bilancio per il 2023.

Con ambizione e pragmatismo per superare le complicate difficoltà di questi anni e rispondere alle migliori speranze dei cittadini, senza tuttavia perdere di vista la sostenibilità della finanza pubblica, come conferma la discesa del rapporto debito Pil da circa 150 per cento del 2021 a poco più del 140 del 2025.

Contestualmente, il Consiglio dei Ministri ha approvato la Relazione al Parlamento, ai sensi dell'articolo 6 della legge 24 dicembre 2012, n. 243, da presentare alle Camere, ai fini dell'autorizzazione allo scostamento di bilancio. Con la relazione gli obiettivi programmatici sono fissati a 4,5 nel 2023, 3,7 nel 2024 e 3 nel 2025. Rispetto alla previsione tendenziale questo comporta un margine di risorse da utilizzare di 21 miliardi per il 2023 e di 2,4 miliardi per il 2024. La relazione dà conto dell'extra gettito di 9,1 miliardi per il 2022.

Attraverso le risorse aggiuntive che saranno rese disponibili con lo scostamento, il Governo intende adottare misure che consentiranno di assicurare gli urgenti e necessari interventi per contrastare gli aumenti energetici.

## Caratteristiche della popolazione, del territorio e della struttura organizzativa dell'Ente

In base ai dati Istat la popolazione residente nella nostra città al 31 dicembre 2021 ammonta a 16.778 persone.

L'andamento del 2021 è stato determinato da un movimento migratorio negativo (- 77 unità il saldo tra immigrati ed emigrati) e un saldo naturale (differenza fra i nati e i morti) di - 41 unità.

### Il quadro demografico del Comune di Preganziol

Popolazione legale all'ultimo censimento			16.772
Popolazione residente a fine 2021	n.		16.778
<small>(art.156 D.Lgs 267/2000) 2. Le disposizioni del presente testo unico e di altre leggi e regolamenti relative all'attribuzione di contributi erariali di qualsiasi natura, nonché all'inclusione nel sistema di tesoreria unica di cui alla legge 29 ottobre 1984, n. 720, alla disciplina del dissesto finanziario ed alla disciplina dei revisori dei conti, che facciano riferimento alla popolazione, vanno interpretate, se non diversamente disciplinato, come concernenti la popolazione residente calcolata alla fine del penultimo anno precedente per le province ed i comuni secondo i dati dell'Istituto nazionale di statistica, ovvero secondo i dati dell'Uncem per le comunità montane. Per le comunità montane e i comuni di nuova istituzione si utilizza l'ultima popolazione disponibile.</small>			
di cui:	maschi	n.	8.250
	femmine	n.	8.528
nuclei familiari		n.	7.374 * da fonte anagrafica
Popolazione al 1 gennaio 2021		n.	16.896
Nati nell'anno	n.	116	
Deceduti nell'anno	n.	157	
	saldo naturale	n.	-41
Immigrati nell'anno	n.		590
Emigrati nell'anno	n.		667
	saldo migratorio	n.	-77

Tasso di natalità ultimo quinquennio:	Anno	Tasso
	2014	0,65 %
	2015	0,70 %
	2016	0,70 %
	2017	0,87 %
	2018	0,74%
	2019	0.75%
	2020	0.72%
	2021	0.69%
Tasso di mortalità ultimo quinquennio:	Anno	Tasso
	2014	0,65 %
	2015	0,75 %
	2016	0,72 %
	2017	0,79 %
	2018	0,74%
	2019	0.75%
	2020	0.82%
	2021	0.93%

La popolazione residente per fasce di età è così suddivisa:

Popolazione al 31-12-2021	n.	16.778
di cui		
In età prescolare (0/6 anni)	n.	859
In età scuola dell'obbligo (7/14 anni)	n.	1.157
In forza lavoro 1. occupazione (15/29 anni)	n.	2.531
In età adulta (30/65 anni)	n.	8.509
In età senile (oltre 65 anni)	n.	3.722

La popolazione straniera al 31.12.2021 ammonta al 7.74% della popolazione residente (1.298 unità).

La tabella è stata aggiornata con i dati estrapolati dal sito Istat (come da nota riportata all'interno della tabella: *(art.156 D.Lgs 267/2000) 2. Le disposizioni del presente testo unico e di altre leggi e regolamenti relative all'attribuzione di contributi erariali di qualsiasi natura, nonché all'inclusione nel sistema di tesoreria unica di cui alla legge 29 ottobre 1984, n. 720, alla disciplina del dissesto finanziario ed alla disciplina dei revisori dei conti, che facciano riferimento alla popolazione, vanno interpretate, se non diversamente disciplinato, come concernenti la popolazione residente calcolata alla fine del penultimo anno precedente per le province ed i comuni secondo i dati dell'Istituto nazionale di statistica, ovvero secondo i dati dell'Uncem per le comunità montane. Per le comunità montane e i comuni di nuova istituzione si utilizza l'ultima popolazione disponibile.*)

**Sono ancora dati provvisori coma da nota Istat sotto riportata.**

*"Sino a nuova diffusione ufficiale del bilancio demografico 2021, si ricorda tuttavia che per tutti gli usi consentiti dalla legge, la popolazione di riferimento è quella pubblicata dall'ISTAT (bilancio demografico nazionale e mensile) sui siti Demo (<http://demo.istat.it/>) e Istat (<http://dati.istat.it/>)."*

*"In Italia ci sono sempre state "tre" popolazioni (anagrafica, calcolata e censuaria), e non sono mai state coincidenti (per definizione). Adesso, con la diffusione dei dati del Censimento permanente, ciò che avveniva ogni 10 anni dovrà avvenire ogni anno, e questo può comportare un riassetto del sistema. A regime, ogni anno a giugno/luglio continueranno ad essere pubblicati i dati del Bilancio dell'anno precedente. Solo che adesso sarà molto più evidente il carattere "provvisorio" del dato (come peraltro è richiesto dal regolamento europeo) in quanto ogni anno il dato del bilancio dovrà essere corretto dal dato censuario che verrà pubblicato nel mese di dicembre"*

**Dati locali relativi alle dichiarazioni dei redditi delle persone fisiche 2021  
(redditi 2020) dei residenti a Preganziol (Fonte: Portale Federalismo fiscale)**

Comune: PREGANZIOL

Tipo di imposta: IRPEF

Modello: Persone fisiche

Tipologia contribuente: Tutte le tipologie di contribuenti

Tematica: Calcolo dell'IRPEF

Classificazione: Classi di reddito complessivo in euro

Ammontare e media espressi in: Euro

Classi di reddito complessivo in euro	Numero contribuenti	Reddito complessivo		
		Frequenza	Ammontare	Media
minore di -1.000				
da -1.000 a 0	1	1	-882	-882,00
zero	238			
da 0 a 1.000	534	534	221.512	414,82
da 1.000 a 1.500	137	137	167.980	1.226,13
da 1.500 a 2.000	113	113	198.773	1.759,05
da 2.000 a 2.500	128	128	290.737	2.271,38
da 2.500 a 3.000	76	76	208.246	2.740,08
da 3.000 a 3.500	101	101	329.392	3.261,31
da 3.500 a 4.000	102	102	381.799	3.743,13
da 4.000 a 5.000	160	160	723.594	4.522,46
da 5.000 a 6.000	186	186	1.023.086	5.500,46
da 6.000 a 7.500	516	516	3.498.597	6.780,23
da 7.500 a 10.000	625	625	5.495.022	8.792,04
da 10.000 a 12.000	559	559	6.161.962	11.023,19
da 12.000 a 15.000	889	889	12.032.765	13.535,17
da 15.000 a 20.000	1.677	1.677	29.496.891	17.589,08
da 20.000 a 26.000	2.273	2.273	51.704.518	22.747,26
da 26.000 a 28.000	616	616	16.623.107	26.985,56
da 28.000 a 29.000	261	261	7.439.284	28.503,00
da 29.000 a 35.000	1.222	1.222	38.765.012	31.722,60



da 35.000 a 40.000	577	577	21.543.737	37.337,50
da 40.000 a 50.000	560	560	24.674.567	44.061,73
da 50.000 a 55.000	146	146	7.653.565	52.421,68
da 55.000 a 60.000	117	117	6.717.765	57.416,79
da 60.000 a 70.000	138	138	8.855.749	64.172,09
da 70.000 a 75.000	68	68	4.927.184	72.458,59
da 75.000 a 80.000	43	43	3.313.416	77.056,19
da 80.000 a 90.000	76	76	6.460.693	85.009,12
da 90.000 a 100.000	56	56	5.328.698	95.155,32
da 100.000 a 120.000	50	50	5.454.166	109.083,32
da 120.000 a 150.000	55	55	7.415.564	134.828,44
da 150.000 a 200.000	30	30	5.151.516	171.717,20
da 200.000 a 300.000	26	26	6.224.745	239.413,27
oltre 300.000	10	10	4.428.443	442.844,30
Totale	12.366	12.128	292.911.203	24.151,65

I dati sopra riportati evidenziano un reddito complessivo pro-capite nel Comune di Preganziol di euro 24.151,65, con il seguente confronto su base provinciale, regionale e nazionale:

Media provinciale: 22.735,63 (+ 6,23%)

Media regionale: 22.528,45 (+ 7,21%)

Media nazionale: 21.565,88 (+ 11,99%)

### Analisi statistiche - Tabelle riferite alle dichiarazioni dei redditi delle persone fisiche 2020 (redditi 2019)

Tematica: Principali tipologie di reddito

Ammontare espresso in: Euro

Fonte: Portale Federalismo fiscale

Denominazione Comune	Numero contribuenti	Reddito da fabbricati		Reddito da lavoro dipendente e assimilati		Reddito da pensione		Reddito da lavoro autonomo (comprensivo dei valori nulli)	
		Frequenza	Ammontare	Frequenza	Ammontare	Frequenza	Ammontare	Frequenza	Ammontare
PREGANZIOL	12.470	6.615	8.369.009	7.362	171.360.533	3.991	80.807.798	134	7.563.771

Reddito di spettanza dell'imprenditore in contabilità ordinaria (comprensivo dei valori nulli)		Reddito di spettanza dell'imprenditore in contabilità semplificata (comprensivo dei valori nulli)		Reddito da partecipazione (comprensivo dei valori nulli)	
Frequenza	Ammontare	Frequenza	Ammontare	Frequenza	Ammontare
40	2.879.604	302	8.760.385	659	13.464.470

## Caratteristiche generali del territorio

<b>SUPERFICIE:</b>	Kmq		22,80
<b>RISORSE IDRICHE:</b>	Laghi		0
	Fiumi e torrenti		4
<b>STRADE:</b>	Statali	Km	7
	Provinciali	Km	11,66
	Comunali	Km	78,35
	Vicinali	Km	20,00
	Autostrade	Km	3,20

## Piani e strumenti urbanistici vigenti

Il Piano Regolatore Comunale, redatto ai sensi della legge urbanistica regionale n. 11/2004 "Norme per il governo del territorio", risulta ad oggi così composto:

- dal Piano di Assetto del Territorio comunale (PAT), approvato con deliberazione della Giunta Provinciale n. 175 del 27/06/2011 ed efficace dal 24/09/2011;
- dalla Variante n. 1 al Piano di Assetto del Territorio comunale (PAT), approvata con deliberazione del Consiglio Comunale n. 79 del 17/12/2019 ed efficace dal 31/01/2020;
- dal secondo Piano degli Interventi (PI), approvato con deliberazione del Consiglio Comunale n. 80 del 17/12/2019 ed efficace dal 24/04/2020.

## Economia insediata

Imprese artigiane e non artigiane attive e relativi addetti d'impresa per settori economici al 31.12.2021

Comune di PREGANZIOL. Imprese artigiane e non artigiane attive e relativi addetti d'impresa per settori economici. Situazione al 31/12/2021

SETTORI	ARTIGIANE		NON ARTIGIANE		TOTALE		% artigiane su totale	
	Sedi	Addetti d'impresa	Sedi	Addetti d'impresa	Sedi	Addetti d'impresa	Sedi	Addetti d'impresa
<b>Agricoltura, silvicoltura e pesca</b>	<b>1</b>	<b>1</b>	<b>84</b>	<b>66</b>	<b>85</b>	<b>67</b>	<b>1,2</b>	<b>1,5</b>
<b>Attività manifatturiere</b>	<b>64</b>	<b>222</b>	<b>32</b>	<b>325</b>	<b>96</b>	<b>547</b>	<b>66,7</b>	<b>40,6</b>
10-11 Alimentari e bevande	6	15	6	95	12	110	50,0	13,6
13 al 15 Sistema moda	10	27	6	40	16	67	62,5	40,3
16 e 31 Legno arredo	5	6	3	1	8	7	62,5	85,7
24 al 30 metalmeccanica	19	103	8	123	27	226	70,4	45,6
Altro manifatturiero	24	71	9	66	33	137	72,7	51,8
<b>Altra Industria</b>	<b>1</b>	<b>6</b>	<b>2</b>	<b>1</b>	<b>3</b>	<b>7</b>	<b>33,3</b>	<b>85,7</b>
<b>Costruzioni</b>	<b>134</b>	<b>250</b>	<b>31</b>	<b>98</b>	<b>164</b>	<b>344</b>	<b>81,7</b>	<b>72,7</b>
<b>Commercio</b>	<b>15</b>	<b>55</b>	<b>268</b>	<b>453</b>	<b>283</b>	<b>508</b>	<b>5,3</b>	<b>10,8</b>
Commercio e riparazione auto e moto	15	55	16	23	31	78	48,4	70,5
Commercio all'ingrosso	-	-	154	202	154	202	-	-
Commercio al dettaglio	-	-	98	228	98	228	-	-
<b>Alloggio e ristorazione</b>	<b>14</b>	<b>44</b>	<b>64</b>	<b>164</b>	<b>77</b>	<b>208</b>	<b>18,2</b>	<b>21,2</b>
55 Alloggio	-	-	7	35	7	35	-	-
56 Attività dei servizi di ristorazione	14	44	57	129	70	173	20,0	25,4
<b>Servizi alle imprese</b>	<b>45</b>	<b>93</b>	<b>198</b>	<b>1.069</b>	<b>242</b>	<b>1.162</b>	<b>18,6</b>	<b>8,0</b>
H Trasporto e magazzinaggio	17	34	7	9	23	43	73,9	79,1
J Servizi di informazione e comunicazione	2	7	22	43	24	50	8,3	14,0
K Attività finanziarie e assicurative	-	-	32	37	32	37	-	-
L Attività immobiliari	1	1	69	135	70	136	1,4	0,7
M Attività professionali, scientifiche e tecniche	7	14	41	804	48	818	14,6	1,7
N Noleggio, ag. viaggio, serv. supporto imprese	18	37	27	41	45	78	40,0	47,4
<b>Servizi alle persone</b>	<b>51</b>	<b>86</b>	<b>33</b>	<b>99</b>	<b>84</b>	<b>185</b>	<b>60,7</b>	<b>46,5</b>
O Amm. pubblica e difesa; assic. sociale obbligatoria	-	-	-	-	-	-	-	-
P Istruzione	-	-	4	4	4	4	-	-
Q Sanità e assistenza sociale	-	-	10	33	10	33	-	-
R Att. artistiche, sportive, intrattenim./divert.	4	3	9	30	13	33	30,8	9,1
S Altre attività di servizi	47	83	10	32	57	115	82,5	72,2
T Att. famiglie e convivenze come datori di lavoro	-	-	-	-	-	-	-	-
<b>Non classificate</b>	<b>-</b>	<b>-</b>	<b>-</b>	<b>-</b>	<b>-</b>	<b>-</b>	<b>-</b>	<b>-</b>
<b>TOTALE</b>	<b>325</b>	<b>757</b>	<b>712</b>	<b>2.275</b>	<b>1.034</b>	<b>3.028</b>	<b>31,4</b>	<b>25,0</b>

Fonte: elab. Ufficio Studi e Statistica CCIAA Treviso - Belluno su dati Infocamere

\*Per il dato addetti d'impresa si veda la definizione statistica. \*\* La voce "Altro", se presente, include estrattive, utilities e non classificate

Fonte: elab. Ufficio Studi e Statistica CCIAA di Treviso - Belluno su infocamere

## Struttura organizzativa dell'Ente

### DOTAZIONE ORGANICA E PERSONALE IN SERVIZIO

Categoria e posizione economica	Previsti in dotazione organica	In servizio numero	Categoria e posizione economica	Previsti in dotazione organica	In servizio numero
A.1	0	0	C.1	37	14
A.2	0	0	C.2	0	4
A.3	0	0	C.3	0	3
A.4	0	0	C.4	0	3
A.5	0	0	C.5	0	8
B.1	5	0	C.6	0	1
B.2	0	3	D.1	21	6
B.3	7	0	D.2	0	7
B.4	0	1	D.3	1	1
B.5	0	1	D.4	0	1
B.6	0	3	D.5	0	3
B.7	0	3	D.6	0	1
			Dirigente	0	0
<b>TOTALE</b>	<b>12</b>	<b>11</b>	<b>TOTALE</b>	<b>59</b>	<b>52</b>

**Totale personale al 31-12-2021:**

di ruolo n. 63

fuori ruolo n. 0

<b>DISTRIBUZIONE DEL PERSONALE PER AREE FUNZIONALI</b>					
<b>AREA TECNICA</b>			<b>AREA ECONOMICO - FINANZIARIA</b>		
Categoria	Previsti in dotazione organica	N. in servizio	Categoria	Previsti in dotazione organica	N. in servizio
A	0	0	A	0	0
B	4	4	B	1	1
C	7	7	C	5	4
D	5	5	D	3	3
Dir	0	0	Dir	0	0
<b>AREA DI VIGILANZA</b>			<b>AREA DEMOGRAFICA-STATISTICA</b>		
Categoria	Previsti in dotazione organica	N. in servizio	Categoria	Previsti in dotazione organica	N. in servizio
A	0	0	A	0	0
B	1	1	B	3	3
C	6	5	C	3	3
D	3	3	D	1	1
Dir	0	0	Dir	0	0
<b>ALTRE AREE</b>			<b>TOTALE</b>		
Categoria	Previsti in dotazione organica	N. in servizio	Categoria	Previsti in dotazione organica	N. in servizio
A	0	0	A	0	0
B	3	1	B	12	11
C	16	14	C	37	33
D	10	7	D	22	19
Dir	0	0	Dir	0	0
			<b>TOTALE</b>	<b>71</b>	<b>63</b>

## ORGANIGRAMMA DELL'ENTE

IN VIGORE DAL 04/10/2021 (come approvato da ultimo con deliberazione G.C. N. 182 del 01/10/2021)

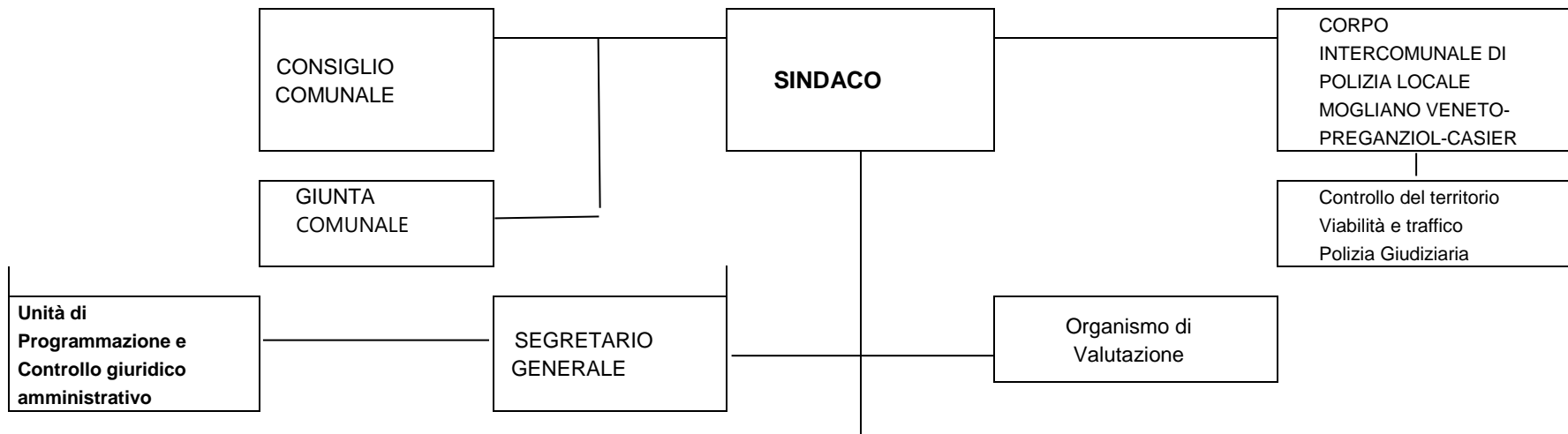

SETTORE I	SETTORE II	SETTORE III	SETTORE IV	SETTORE V	SETTORE VI
<b>Affari Generali, Istituzionali e Associazionismo</b>	<b>Politiche Economico Finanziarie</b>	<b>Politiche del territorio e Sviluppo economico</b>	<b>Politiche Ambientali e Lavori Pubblici</b>	<b>Servizi al Cittadino e Risorse Umane</b>	<b>Politiche Sociali e Istruzione</b>
Segreteria – Affari Generali - Contratti - Assistenza organi - Presidenza Consiglio e Gruppi Consiliari - Contratti - Provveditorato - Notificazione - Albo Pretorio  <b>Cultura</b> - Biblioteca. <b>Turismo, Sport e Manifestazioni</b> - Turismo - Sport - Manifestazioni - Associazioni	<b>Servizio Contabilità e Bilancio</b> - Ragioneria - Economato - Assicurazioni  <b>Servizi Tributari</b> - Imposte locali - Riscossione - COSAP	<b>Urbanistica</b> - Urbanistica - Edil. Res. Pubblica - Tutela Paesaggistica  <b>Edilizia Privata</b> - Edilizia Privata - Sportello Unico Edilizia - Toponomastica <b>Sviluppo Economico</b> - Sportello Unico Attività Produttive - Attività Produttive - Commercio	<b>Lavori Pubblici e Ambiente</b> - Opere pubbliche - Ambiente e Politiche Energetiche - Protezione Civile  <b>Manutenzioni</b> - Infrastrutture - Sicurezza sul lavoro - Patrimonio - Segnaletica  <b>Servizi Sviluppo Tecnologico</b> - Sviluppo Tecnologico - Sviluppo comunicazione informatica	<b>U.R.P. – Sportello Cittadino</b> - U.R.P. - Protocollo - Archivio - Comunicazione  <b>Servizi Demografici</b> - Stato Civile - Elettorale - Anagrafe - Statistica  <b>Risorse Umane</b> - Gestione giuridica - Trattamento economico - Programmazione e Relazioni sindacali	<b>Servizi Sociali</b> - Politiche Sociali - Politiche abitative - Pari opportunità  <b>Istruzione</b> - Scuola - Politiche Giovanili - Asilo Nido

## Strutture operative

### Strutture scolastiche

- ASILI NIDO	n. 2	posti n. 58
- SCUOLE DELL'INFANZIA	n. 2	posti n. 243
- SCUOLE PRIMARIE	n. 4	posti n. 774
- SCUOLE SECONDARIE DI I° GRADO	n. 1	posti n. 438

### Reti pubbliche

- RETE FOGNARIA		
Rete acque bianche	Km. 62	
Rete acque nere	Km. 60	
- ILLUMINAZIONE PUBBLICA		
Punti luce	N. 3.217	
- RETE ACQUEDOTTO		
Rete acquedotto	Km. 85	(Attuazione del servizio idrico integrato gestito da VERITAS SPA)
- DISTRIBUZIONE DEL GAS		
Lunghezza rete gas	Km. 88	
- AREE VERDI E GIARDINI		
Estensione aree verdi	Ha. 16,28	(n. 74)
- RACCOLTA RIFIUTI		
Rifiuti raccolti nel 2021	Q.li 63.333,02	

### Dotazioni strumentali

- MEZZI DI TRASPORTO		
Mezzi operativi	n. 13	
Motoveicoli	n. 2	
Autoveicoli	n. 5	
- ATTREZZATURE INFORMATICHE		
Personal computer	n. 150	
Fotocopiatrici di rete	n. 11	



## **Parametri economici essenziali utilizzati per identificare l'evoluzione dei flussi finanziari ed economici dell'ente con riferimento ai Parametri della Decisione di Economia e Finanza (DEF)**

L'Ente - nella programmazione dei propri obiettivi strategici e nella definizione dei propri programmi e delle risorse - ha rispettato i parametri delle decisioni di economia e finanza in quanto i documenti contabili redatti hanno rispettato a loro volta i vincoli e gli equilibri previsti dal quadro normativo aggiornato, definito per il proprio comparto di riferimento.

Tra i principali vincoli previsti per gli enti locali, collegati strettamente alle dinamiche di spesa vi è il patto di stabilità.

Il Patto di Stabilità Interno (PSI) nasce dall'esigenza di convergenza delle economie degli Stati membri della Unione Europea verso specifici parametri, comuni a tutti, e condivisi a livello europeo in seno al Patto di stabilità e crescita e quale accordo tra i paesi membri che hanno adottato l'Euro, al fine del controllo delle rispettive politiche di bilancio. Nel trattato di Maastricht si è definito:

- Indebitamento netto della Pubblica Amministrazione/P.I.L. inferiore al 3%;
- Rapporto Debito pubblico delle AA.PP./P.I.L. convergente verso il 60%.

L'indebitamento netto della Pubblica Amministrazione costituisce, quindi, il parametro principale da controllare, ai fini del rispetto dei criteri di convergenza e la causa di formazione dello stock di debito.

L'indebitamento netto è definito come il saldo fra entrate e spese finali, al netto delle operazioni finanziarie (riscossione e concessioni crediti, partecipazioni e conferimenti, anticipazioni), desunte dal conto economico della P.A., preparato dall'ISTAT.

Un obiettivo primario delle regole fiscali che costituiscono il Patto di stabilità interno è proprio il controllo dell'indebitamento netto degli enti territoriali (regioni e enti locali).

Il Patto di Stabilità e Crescita ha fissato dunque i confini in termini di programmazione, risultati e azioni di risanamento all'interno dei quali i Paesi membri possono muoversi autonomamente. Nel corso degli anni, ciascuno dei Paesi membri della UE ha implementato internamente il Patto di Stabilità e Crescita seguendo criteri e regole proprie, in accordo con la normativa interna inerente la gestione delle relazioni fiscali fra i vari livelli di governo.

In Italia è stato formalmente inserito come strumento di finanza pubblica con la Legge Finanziaria per il 1999 che, all'art. 28 della L. n. 448/98 prevede che regioni, province, comuni e comunità montane concorrono alla realizzazione degli obiettivi di finanza pubblica, assunti dal nostro Paese con l'adesione al Patto di Stabilità e crescita, impegnandosi a diminuire progressivamente il finanziamento in disavanzo delle proprie spese ridurre il rapporto tra il proprio ammontare di debito e di PIL.

Per raggiungere l'obiettivo comune, ogni Stato membro utilizza procedure diverse.

Dal 1999 ad oggi l'Italia ha formulato il proprio Patto di stabilità interno esprimendo gli obiettivi programmatici per gli enti territoriali ed i corrispondenti risultati ogni anno in modi differenti, alternando principalmente diverse configurazioni di saldi finanziari, di misure sulla spesa, per poi tornare agli stessi saldi. La definizione delle regole del patto di stabilità interno avviene durante la predisposizione ed approvazione della manovra di finanza pubblica, momento in cui si analizzano le previsioni sull'andamento della finanza pubblica e si decide l'entità delle misure correttive da porre in atto per l'anno successivo e la tipologia delle stesse.

Per quanto riguarda il Comune di Preganziol, si rimanda alla sezione relativa al rispetto dei vincoli di finanza pubblica.

## 1.3 ANALISI STRATEGICA DELLE CONDIZIONI INTERNE ALL'ENTE

### Organizzazione e modalità di gestione dei Servizi Pubblici Locali - Organismi Gestionali

Le funzioni di organizzazione dei servizi pubblici locali rientrano nell'ambito delle funzioni assegnate ai Comuni.

La caratteristica dei servizi pubblici locali è che si tratta di attività rivolte direttamente a soddisfare bisogni della collettività locale amministrata, e quest'ultima ne fruisce in via diretta e non mediata.

Ai sensi dell'articolo 13 del D.Lgs. 267/2000, infatti, "Spettano al comune tutte le funzioni amministrative che riguardano la popolazione ed il territorio comunale, precipuamente nei settori organici dei servizi alla persona e alla comunità, dell'assetto ed utilizzazione del territorio e dello sviluppo economico, salvo quanto non sia espressamente attribuito ad altri soggetti dalla legge statale o regionale, secondo le rispettive competenze".

Inoltre, nell'ambito delle rispettive competenze, gli Enti locali provvedono ai sensi dell'art. 112 del D.Lgs. 267/2000 alla gestione dei servizi pubblici aventi per oggetto "la produzione di beni e attività rivolte a realizzare fini sociali e a promuovere lo sviluppo economico e civile delle comunità locali.

La normativa sui servizi pubblici in questi ultimi anni ha subito una continua evoluzione:

- l'art. 34 del D.L. 179/2012 commi 20-25 ha previsto che l'affidamento dei servizi a rilevanza economica venga effettuato sulla base di apposita relazione dell'Ente affidante, che dà conto delle ragioni e della sussistenza dei requisiti previsti dall'ordinamento europeo per la forma di affidamento prescelta e che definisce i contenuti specifici degli obblighi di servizio pubblico e servizio universale, indicando le compensazioni economiche, se previste;
- l'art. 3 bis del D.L. 138/2011 ha riservato esclusivamente agli enti di governo degli ambiti o bacini territoriali omogenei per i servizi a rete, compreso il settore dei rifiuti urbani, l'organizzazione del servizio e la scelta della forma di gestione;
- la Legge 190/2014 (Legge di stabilità 2015) è intervenuta sulle gestioni dei servizi pubblici locali a rete, in particolare modificandone l'assetto organizzativo, cercando di improntare il funzionamento dei servizi pubblici a criteri di gestione industriale, promuovendo economie di scala e l'efficienza. Conseguenza del citato provvedimento è stato il rafforzamento del ruolo degli enti di governo d'ambito attraverso la disposizione per cui spetta unicamente a tali soggetti l'affidamento del servizio e la predisposizione della relazione ex art. 34 del DL 179/2012 e l'adozione delle relative deliberazioni, senza la necessità di ulteriori provvedimenti, preventivi o successivi, da parte degli enti locali che li compongono. Inoltre, al fine di assicurare la realizzazione degli interventi infrastrutturali necessari da parte del soggetto affidatario, è stato previsto che la relazione degli enti di governo d'ambito debba contenere un piano economico-finanziario con la specificazione, nell'ipotesi di affidamento in house, dell'assetto economico-patrimoniale della società, del capitale proprio investito e dell'ammontare dell'indebitamento da aggiornare ogni triennio e che gli enti locali proprietari procedano, contestualmente all'affidamento, ad accantonare pro quota nel primo

bilancio utile, e successivamente ogni triennio, una somma pari all'impegno finanziario corrispondente al capitale proprio previsto per il triennio nonché a redigere il bilancio consolidato con il soggetto affidatario in house.

A livello generale per i servizi pubblici di interesse economico, allo stato attuale, il quadro risultante è quello determinato dall'insieme delle direttive europee, nazionali e dalle norme settoriali in vigore per alcuni servizi pubblici quali ad esempio: il servizio di distribuzione di gas naturale, il servizio di distribuzione di energia elettrica, la gestione delle farmacie comunali.

Ciò premesso, si elencano di seguito i principali servizi pubblici locali erogati dal Comune di Preganziol alla collettività:

- servizio di distribuzione del gas (Società Ascopiave S.p.A.)
- servizio di gestione dei rifiuti urbani (Consiglio di Bacino Priula)
- servizio cimiteriale integrato (Consiglio di Bacino Priula)
- trasporto pubblico locale (Società MOM S.p.A.)
- servizio idrico integrato (Società VERITAS S.p.A.)
- impianti sportivi
- centri sociali
- mensa scolastica (servizio in concessione)
- asili nido (servizio in concessione)
- trasporto scolastico (servizio in concessione)

Si riporta di seguito un prospetto indicante i servizi pubblici locali erogati tramite società partecipate, con indicazione delle principali informazioni, nonché una breve descrizione per ciascun servizio:

Società	Tipo di partecipazione	Oggetto sociale	Attività a favore del Comune di Preganziol
ASCOPIAVE SPA	Partecipazione detenuta da Asco Holding SPA	Costruzione ed esercizio gas metano, fornitura calore, recupero energetico, bollettazione, ecc.	Servizio di distribuzione del gas metano
CONTARINA SPA	Partecipazione detenuta dal Consiglio di Bacino Priula	Esercizio di servizi pubblici: gestione rifiuti in tutte le sue fasi (raccolta, trasporto, recupero trattamento, smaltimento e controllo), gestione di parchi e giardini pubblici, gestione cimiteri, ecc.	Servizio pubblico di gestione dei rifiuti urbani Servizio cimiteriale integrato
MOBILITA' DI MARCA SPA	Partecipazione diretta	Esercizio di qualsiasi attività nel settore dei trasporti di persone e cose a mezzo autolinee, ferrovie, ecc., nonché attività ad esse ausiliarie	Servizio di trasporto pubblico locale
VERITAS SPA	Partecipazione diretta	Esercizio di tutte le attività riconducibili ai servizi pubblici locali in materia di servizi idrici, ambientali, energetici, funerari, urbani e territoriali ed inoltre in materia di servizi industriali al territorio, di servizi di pulizie in genere, nonché in materia di servizi energetici	Servizio idrico integrato

### **Servizio di distribuzione del gas**

Il servizio è espletato attualmente, in forza di affidamento disposto originariamente con deliberazione n. 52 del 27.05.1997, dalla società AscoPiave S.p.A., società costituita a seguito di trasformazione dell'azienda speciale consorziale A.s.co.Piave ed ha ad oggetto la distribuzione del gas naturale a mezzo di rete urbana

Si precisa che l'art. 46 bis del D.L. 159/2007, convertito in L. 222/2007, ha introdotto l'obbligo di svolgere le gare di distribuzione del gas per ambiti territoriali minimi, allo scopo di favorire l'esercizio in forma aggregata del servizio.

Il D.M. 18 ottobre 2011 ha individuato i Comuni appartenenti a ciascun ambito (Atem); l'ambito al quale appartiene il Comune di Preganziol è Treviso 1 Sud, raggruppante 29 Comuni, tra cui il Comune di Treviso, individuato in quanto capoluogo quale stazione appaltante del servizio per l'intero bacino.

### **Servizio di gestione dei rifiuti urbani e servizio cimiteriale integrato**

Il Consiglio di Bacino Priula si è costituito a far data dal 1<sup>a</sup> luglio 2015 attraverso l'operazione straordinaria di integrazione dei Consorzi intercomunali Priula e Treviso 3.

Il Consorzio Intercomunale Priula è un Consorzio di Comuni costituito ex art. 25 Legge 142/1990 (ora art. 31 del T.U.E.L.), per la gestione associata di una pluralità di servizi ed attività di rilievo comunale, tra cui, in primis, il servizio pubblico di gestione dei rifiuti urbani e il servizio cimiteriale integrato.

Con D.C.C. n. 28 del 15.05.2002 il Comune di Preganziol ha aderito al Consorzio Intercomunale Priula per la gestione del servizio pubblico di raccolta e smaltimento dei rifiuti urbani, individuando il Consorzio medesimo quale soggetto giuridico preposto alla gestione diretta, in regime di privativa, del servizio di raccolta dei rifiuti urbani, ivi compresa l'applicazione e riscossione della tariffa.

Il servizio rifiuti nel territorio comunale ha ad oggetto la raccolta differenziata porta a porta e la tariffazione puntuale.

Con D.C.C. n. 90 del 29.12.2005 il Comune di Preganziol ha aderito al servizio integrato cimiteriale consortile istituito dal Consorzio Priula con deliberazione dell'Assemblea consortile n. 15 del 13.12.2005, che prevede la concessione del servizio per la durata di anni dieci, con scadenza 28.02.2016, stipulando la relativa convenzione in data 28.02.2006.

Con deliberazione dell'Assemblea consortile n. 11 del 1.10.2010 il Consorzio ha disposto la cessione dei rami di azienda dal Consorzio Priula alla propria società pubblica, coordinata e diretta, Contarina SPA; per effetto di tale cessione Contarina SPA risulta preposta a tutte le attività gestionali relative ai vari servizi consortili laddove il Consorzio continua ad espletare le funzioni di regolazione e controllo, pianificazione e tariffazione. E' compresa nel servizio la gestione amministrativa, tecnica e operativa dei servizi cimiteriali, nonché la predisposizione di un programma annuale e poliennale di manutenzione straordinaria da presentare al Comune che, di volta in volta, individuerà gli interventi, approverà il cronoprogramma e la relativa spesa.

Con deliberazione n. 4 del 24.02.2015 il Consiglio comunale ha preso atto e approvato il percorso relativo alla costituzione del Consiglio di Bacino denominato "Priula" mediante integrazione degli Enti Responsabili di Bacino, Consorzi Priula e Treviso Tre, ai sensi dell'art. 4, comma 5, della L.R. 52/2012. Pertanto, e a far data dal 1° luglio 2015, terminato il procedimento per la costituzione della nuova Autorità di governo del servizio pubblico di gestione dei rifiuti urbani, il Consiglio di Bacino Priula è subentrato ad ogni effetto di legge nei rapporti giuridici già facenti capo ai Consorzi Priula e Treviso Tre, con conseguente estinzione degli stessi alla data del 30.06.2015.

In data 3.03.2016, con deliberazione di C.C. n. 3, l'Ente ha aderito con una nuova convenzione alla gestione associata del servizio cimiteriale integrato proposta dal Consiglio di bacino Priula per un periodo di anni quindici, con scadenza 01.03.2031.

### **Trasporto pubblico locale**

Il servizio di trasporto pubblico locale urbano è espletato da Mobilità di Marca S.p.A., subentrata ad A.C.T.T. S.p.A. e alle altre aziende di TPL partecipate a seguito della fusione per incorporazione delle aziende stesse.

Si tratta di società mista pubblico - privata a prevalente partecipazione pubblica, nata dal conferimento della totalità delle partecipazioni nelle rispettive aziende affidatarie del servizio di T.P.L. da parte di alcuni Enti Locali della provincia di Treviso, nonché da parte di due soci privati.

### **Servizio idrico integrato**

Come previsto dalla Legge Regionale 5/1998, al momento dell'istituzione dell'AATO Laguna di Venezia gli enti gestori operanti nel territorio che hanno dimostrato di rispondere a criteri di efficienza, efficacia ed economicità sono stati salvaguardati su richiesta dei Comuni competenti.

Sottoposti a salvaguardia sono risultati tutti i 4 Enti Gestori ASP Chioggia S.p.A., VESTA S.p.A., ACM S.p.A., SPIM S.p.A. che dal 1° Luglio 2007 sono riuniti in un unico Ente denominato Gruppo V.E.R.I.T.A.S. SPA.

Con deliberazione n. 20 del 13.12.2018 del Consiglio di Bacino Laguna di Venezia è stato affidato a Veritas Spa la gestione del servizio idrico integrato fino al 31.12.2038.

## Partecipazioni

Il Comune di Preganziol possiede partecipazioni nelle seguenti società:

<b>Società/ente</b>	<b>% partecipazione</b>
Asco Holding SPA	1,53%
Mobilità di Marca SPA	0,73%
Consiglio di Bacino Priula	0,19%
VERITAS SPA	0,000344%

Gli ultimi valori economici delle società partecipate sono i seguenti:

<b>società/ente</b>	<b>% partecipazione</b>	<b>utile/perdita di esercizio 2017</b>	<b>utile/perdita di esercizio 2018</b>	<b>utile/perdita di esercizio 2019</b>	<b>utile/perdita di esercizio 2020</b>	<b>utile/perdita di esercizio 2021</b>
Asco Holding SPA	1,53	27.354.325,00	27.252.583,00	99.545.775,00*	25.572.820,00*	17.117.107,00*
Mobilità di Marca SPA	0,73	168.999,00	24.897,00	- 840.731,00	136.951,00	59.116,00
Consiglio di Bacino Priula	0,19	15.164,00	1.014,00	3.046,00	1.366,00	2.669,00
VERITAS SPA	0,000344	8.100.276,00	18.304.418,00	7.093.607,00	4.748.857,00	9.435.196,00

\* Si precisa che a decorrere dall'esercizio finanziario 2019 il Bilancio di Asco Holding SpA è approvato con riferimento al 31 Luglio.

## Obiettivi delle Società Partecipate 2022-2024

- Adozione di ogni azione al fine del rispetto degli standard di qualità nella gestione del Servizio contenuti nella Carta dei Servizi, Carta della Qualità, Carta della Mobilità;
- Politiche di mantenimento degli equilibri economico - finanziari assicurando un risultato positivo di gestione;
- Trasmissione di bilanci semestrali e/o relazioni infrannuali sull'andamento della gestione con indicazione di eventuali criticità/disavanzi;
- Assolvimento degli obblighi in materia di prevenzione della corruzione e di trasparenza, con le modalità specifiche previste dalla normativa per ciascuna tipologia di organismo.



## Indirizzi generali di natura strategica relativi alle risorse e agli impieghi e sostenibilità economico-finanziaria attuale e prospettica

### Gli investimenti e la realizzazione delle opere pubbliche

Il Comune al fine di programmazione la realizzazione delle opere pubbliche sul proprio territorio è tenuto ad adottare il programma triennale e l'elenco annuale dei lavori sulla base degli schemi tipo previsti dalla normativa. Nell'elenco devono figurare solo gli interventi di importo superiore ai 100.000 euro.

La Giunta Comunale con deliberazione n. 128 del 14/07/2022 ha adottato il Programma triennale 2023/2025.

La sottostante tabella evidenzia la stima dei costi previsti e l'apporto eventuale di capitale privato per la realizzazione di ciascun intervento nell'arco del triennio.

### PROGRAMMA TRIENNALE DEI LAVORI PUBBLICI 2023/2025 DELL'AMMINISTRAZIONE Comune di Preganziol - OPEREPUBBLICHE SCHEDA A: QUADRO DELLE RISORSE NECESSARIE ALLA REALIZZAZIONE DEL PROGRAMMA

TIPOLOGIE RISORSE	Arco temporale di validità del programma			
	Disponibilità finanziaria (1)			Importo Totale (2)
	Primo anno	Secondo anno	Terzo anno	
risorse derivate da entrate aventi destinazione vincolata per legge	0.00	0.00	0.00	0.00
risorse derivate da entrate acquisite mediante contrazione di mutuo	0.00	0.00	0.00	0.00
risorse acquisite mediante apporti di capitali privati	0.00	0.00	0.00	0.00
stanziamenti di bilancio	330,000.00	340,000.00	0.00	670,000.00
finanziamenti acquisibili ai sensi dell'articolo 3 del decreto-legge 31 ottobre 1990, n. 310, convertito con modificazioni dalla legge 22 dicembre 1990, n. 403	0.00	0.00	0.00	0.00
risorse derivanti da trasferimento di immobili	0.00	0.00	0.00	0.00
altra tipologia	178,000.00	0.00	0.00	178,000.00
<b>totale</b>	<b>508,000.00</b>	<b>340,000.00</b>	<b>0.00</b>	<b>848,000.00</b>

#### Note:

Il referente del programma

MAZZERO ALESSANDRO

(1) La disponibilità finanziaria di ciascuna annualità è calcolata come somma delle informazioni elementari relative ai costi annuali di ciascun intervento di cui alla scheda D

(2) L'importo totale delle risorse necessarie alla realizzazione del programma triennale è calcolato come somma delle tre annualità

# SCHEDA D: ELENCO DEGLI INTERVENTI DEL PROGRAMMA

Codice Unico Intervento - CUI (1)	Cod. Int. Amm.ne (2)	Codice CUP (3)	Annuale nella quale si prevede di dare avvio alla procedura di affidamento	Responsabile del procedimento (4)	Lotto funzionale (5)	Lavoro complesso (6)	Codice Istat			Localizzazione - codice NUTS	Tipologia	Settore e sottosettore intervento	Descrizione dell'intervento	Livello di priorità (7) (Tabella D.3)	STIMA DEI COSTI DELL'INTERVENTO (8)										Intervento aggiunto o variato seguito di modifica programma (12) (Tabella D.5)
							Reg	Prov	Com						Primo anno	Secondo anno	Terzo anno	Costi su annualità successive	Importo complessivo (9)	Valore degli eventuali immobili di cui alla scheda C collegati all'intervento (10)	Scadenza temporale ultima per l'utilizzo dell'eventuale finanziamento derivante da contrazione di mutuo	Apporto di capitale privato (11)			
																						Importo	Tipologia (Tabella D.4)		
L8001017026620220002	132	D81B06000420004	2023	MAZZERO ALESSANDRO	No	No	005	026	063	ITH34	01 - Nuove realizzazioni	01.01 - Stradali	Pista ciclabile Sambughè via Murara	2	330.000,00	0,00	0,00	0,00	330.000,00	0,00		0,00			
L8001017026620230001	3		2023	MAZZERO ALESSANDRO	No	No	005	026	063	ITH34	07 - Manutenzione straordinaria	01.01 - Stradali	Manutenzione straordinaria e abbattimento delle barriere architettoniche del marciapiede Nord Via Schiavonia - 3 stralcio	2	178.000,00	0,00	0,00	0,00	178.000,00	0,00		0,00			
L8001017026620220003	135	D81B21003960004	2024	MAZZERO ALESSANDRO	No	No	005	026	063	ITH34	01 - Nuove realizzazioni	01.01 - Stradali	Collegamento pedonale per la messa in sicurezza fermata Autobus lungo la SS 13 - Portebiana	2	0,00	340.000,00	0,00	0,00	340.000,00	0,00		0,00			
														508.000,00	340.000,00	0,00	0,00	848.000,00	0,00		0,00				

Note:

- (1) Numero intervento = "T" + cf amministrazione + prima annualità del primo programma nel quale l'intervento è stato inserito + progressivo di 5 cifre della prima annualità del primo programma
- (2) Numero interno liberamente indicato dall'amministrazione in base al proprio sistema di codifica
- (3) Indica il CUP (cfr. articolo 3 comma 5)
- (4) Riportare nome e cognome del responsabile del procedimento
- (5) Indica se lotto funzionale secondo la definizione di cui all'art.3 comma 1 lettera q) del D.Lgs.50/2016
- (6) Indica se lavoro complesso secondo la definizione di cui all'art.3 comma 1 lettera oo) del D.Lgs.50/2016
- (7) Indica il livello di priorità di cui all'articolo 3 commi 11 e 12
- (8) Ai sensi dell'art.4 comma 6, in caso di demolizione di opera incompiuta l'importo comprende gli oneri per lo smantellamento dell'opera e per la rinaturalizzazione, riqualificazione ed eventuale bonifica del sito.
- (9) Importo complessivo ai sensi dell'articolo 3, comma 6, ivi incluse le spese eventualmente già sostenute e con competenza di bilancio antecedente alla prima annualità
- (10) Riportare il valore dell'eventuale immobile trasferito di cui al corrispondente immobile indicato nella scheda C
- (11) Riportare l'importo del capitale privato come quota parte del costo totale
- (12) Indica se l'intervento è stato aggiunto o è stato modificato a seguito di modifica in corso d'anno ai sensi dell'art.5 commi 8 e 10. Tale campo, come la relativa nota e tabella, compaiono solo in caso di modifica del programma

Il referente del programma

MAZZERO ALESSANDRO

**Tabella D.1**

Cfr. Classificazione Sistema CUP: codice tipologia intervento per natura intervento 03= realizzazione di lavori pubblici (opere e impiantistica)

**Tabella D.2**

Cfr. Classificazione Sistema CUP: codice settore e sottosettore intervento

**Tabella D.3**

1. priorità massima
2. priorità media
3. priorità minima
4. finanza di progetto

**Tabella D.4**

1. concessione di costruzione e gestione
2. sponsorizzazione
3. società partecipate o di scopo
4. locazione finanziata
5. contratto di disponibilità
6. altro

**Tabella D.5**

1. modifica ex art.5 comma 9 lettera b)
2. modifica ex art.5 comma 9 lettera c)
3. modifica ex art.5 comma 9 lettera d)
4. modifica ex art.5 comma 9 lettera e)
5. modifica ex art.5 comma 11

## SCHEDA E: INTERVENTI RICOMPRESI NELL'ELENCO ANNUALE

Codice Unico Intervento - CUI	CUP	Descrizione dell'intervento	Responsabile del procedimento	Importo annualità	Importo intervento	Finalità (Tabella E.1)	Livello di priorità	Conformità Urbistica	Verifica vincoli ambientali	Livello di progettazione (Tabella E.2)	CENTRALE DI COMMITTEENZA O SOGGETTO AGGREGATORE AL QUALE SI INTENDE DELEGARE LA PROCEDURA DI AFFIDAMENTO		Intervento aggiunto o variato a seguito di modifica programma (*)
											codice AUSA	denominazione	
L80010170266202200002	D81B06000420004	Pista ciclabile Sambughè viaMunara	MAZZERO ALESSANDRO	330,000.00	330,000.00	U R B	2	No	No	2			
L80010170266202300001		Manutenzione straordinaria e abbattimento delle barriere architettoniche del marciapiedeNord Via Schiavonia - 3 stralcio	MAZZERO ALESSANDRO	178,000.00	178,000.00	U R B	2	No	No	2			

(\*) Tale campo compare solo in caso di modifica del programma

**Tabella E.1**    ADN -  
Adeguamento normativo AMB -  
Qualità ambientale  
COP - Completamento Opera Incompiuta CPA  
- Conservazione del patrimonio  
MIS - Miglioramento e incremento di servizio  
URB - Qualità urbana  
VAB - Valorizzazione beni vincolati  
DEM - Demolizione Opera Incompiuta  
DEOP - Demolizione opere preesistenti e non più utilizzabili

**Tabella E.2**  
1. progetto di fattibilità tecnico - economica: "documento di fattibilità delle alternative progettuali".

2. progetto di fattibilità tecnico - economica: "documento finale".

3. progetto definitivo

4. progetto esecutivo

**Individuazione delle opere pubbliche strategiche ai fini della programmazione delle progettazioni di fattibilità tecnico-economica per interventi da realizzare.**

Gli interventi che questa Amministrazione Comunale ritiene strategici per la realizzazione del programma di mandato sono:

- Realizzazione di un “Bosco Urbano” presso il Parco di Villa Marcello
- Realizzazione di un nuovo impianto sportivo coperto per sviluppare la proposta sportiva nel territorio comunale
- Realizzazione del nuovo edificio polivalente a Sambughè presso la ex scuola primaria Tego in linea con gli indirizzi già inquadrati nel progetto di prefattibilità
- Intervento di manutenzione straordinaria degli impianti sportivi di Frescada Ovest.

## Programmazione biennale degli acquisti di beni e servizi

La Giunta Comunale con deliberazione n. 128 del 14/07/2022 ha adottato il Programma biennale degli acquisti di beni e servizi 2023/2024, redatto ai sensi dell'art. 21 D.Lgs. 50/2016 e seguenti modifiche ed integrazioni..

Il programma biennale di fornitura e servizi e i relativi aggiornamenti annuali contengono gli acquisti di beni e servizi di importo pari o superiore a 40.000 euro. Di seguito il prospetto riepilogativo:

### ALLEGATO II – SCHEDA A: PROGRAMMA BIENNALE DEGLI ACQUISTI DI FORNITURE E SERVIZI 2023/2024 DELL'AMMINISTRAZIONE

La sottostante tabella evidenzia la suddivisione delle risorse nell'arco del triennio destinate al finanziamento degli interventi previsti dall'ente.

TIPOLOGIA RISORSE	ARCO TEMPORALE DI VALIDITÀ DEL PROGRAMMA		
	Disponibilità finanziaria (1)		Importo Totale (2)
	Primo anno	Secondo anno	
risorse derivate da entrate aventi destinazione vincolata per legge	0.00	0.00	0.00
risorse derivate da entrate acquisite mediante contrazione di mutuo	0.00	0.00	0.00
risorse acquisite mediante apporti di capitali privati	0.00	0.00	0.00
stanziamenti di bilancio	572,000.00	514,000.00	1,086,000.00
finanziamenti acquisibili ai sensi dell'articolo 3 del decreto-legge 31 ottobre 1990, n. 310, convertito con modificazioni dalla legge 22 dicembre 1990, n. 403	0.00	0.00	0.00
risorse derivanti da trasferimento di immobili	0.00	0.00	0.00
altro	75,779.35	75,779.35	151,558.70
<b>totale</b>	<b>647,779.35</b>	<b>589,779.35</b>	<b>1,237,558.70</b>

Il referente del programma  
MAZZERO ALESSANDRO

Note:

(1) La disponibilità finanziaria di ciascuna annualità è calcolata come somma delle informazioni elementari relative ai costi annuali di ciascun acquisto intervento di cui alla scheda B.

L'importo totale delle risorse necessarie alla realizzazione del programma biennale è calcolato come somma delle due annualità

## SCHEDA B: ELENCO DEGLI ACQUISTI DEL PROGRAMMA

Codice Unico Intervento - CUI (1)	Annuale nella quale si prevede di dare avvio alla procedura di affidamento	Codice CUP (2)	Acquisto ricompreso nell'importo complessivo di un lavoro o di altra acquisizione presente in programmazione e di lavori, forniture e servizi	CUI lavoro o altra acquisizione nel cui importo complessivo l'acquisto è eventualmente ricompreso (3)	Lotto funzionale (4)	Ambito geografico di esecuzione dell'acquisto Codice NUTS	Settore	CPV (5)	Descrizione dell'acquisto	Livello di priorità (6) (Tabella B.1)	Responsabile del Procedimento (7)	Durata del contratto	L'acquisto è relativo a nuovo affidamento di contratto in essere (8)	STIMA DEI COSTI DELL'ACQUISTO						CENTRALE DI COMMITTEA OSOGGETTO AGGREGATORE AL QUALE SI FARA' RICORSO PER L'ESPLETAMENTO DELLA PROCEDURA DI AFFIDAMENTO (11)		Acquisto aggiunto o variato a seguito di modifica programma (12) (Tabella B.2)
														Primo anno	Secondo anno	Costi su annualità successive	Totale (9)	Apporto di capitale privato		codice AUSA	denominazione	
																		Importo	Tipologia (Tabella B.1bis)			
F8001017026620220001	2023		1		No	ITH34	Forniture	65300000-6	Fornitura di Energia Elettrica, edifici, strutture ed impianti comunali	2	MAZZERO ALESSANDRO	12	Si	160.000,00	20.000,00	0,00	180,000,00	0,00		226120	CONSP	
F8001017026620220002	2023		1		No	ITH34	Forniture	09121200-5	Fornitura di Gas Metano edifici, strutture ed impianti comunali	2	MAZZERO ALESSANDRO	12	Si	207.000,00	69,000,00	0,00	276,000,00	0,00		226120	CONSP	
S8001017026620230002	2023	E74H22000360	1		No	ITH34	Servizi	85320000-8	PNNR 1.1.4- Rafforzamento dei servizi sociali e prevenzione del fenomeno del burn out tra gli operatori sociali	2	GRISPAN MAURIZIO	33	No	75.779,35	75,779,35	56.834,50	208,393,20	0,00		226120	CONSP - MEPA	
S8001017026620230003	2023		1		No	ITH34	Servizi	34993000-4	Gestione illuminazione pubblica comunale	2	MAZZERO ALESSANDRO	180	No	160.000,00	320,000,00	4.320,000,00	4.800,000,00	0,00				
S80010170266202200016	2023		1		Si	ITH34	Servizi	50230000-6	Servizio di manutenzione e di reperibilità dei sottopassi veicolari e pedonali	2	MAZZERO ALESSANDRO	60	Si	45.000,00	45,000,00	135.000,00	225,000,00	0,00		0000246338	PROVINCIA DI TREVISO	
S8001017026620230001	2024		1		No	ITH34	Servizi	66510000-8	Coperture assicurative diverse	2	BELLINI SAURO	36	No	0,00	60,000,00	156,000,00	216,000,00	0,00		0000246338	PROVINCIA DI TREVISO	
														647.779,35 (13)	589.779,35 (13)	4.667,834,50 (13)	5.905,393,20 (13)	0,00 (13)				

Il referente del programma  
MAZZERO ALESSANDRO

**1. Note:**

- (1) Codice CUI = sigla settore (F=forniture; S=servizi) + cf amministrazione + prima annualità del primo programma nel quale l'intervento è stato inserito + progressivo di 5 cifre della prima annualità del primo programma
- (2) Indica il CUP (cfr. articolo 6 comma 4)
- (3) Compilare se nella colonna "Acquisto ricompreso nell'importo complessivo di un lavoro o di altra acquisizione presente in programmazione di lavori, forniture e servizi" si è risposto "SI" e se nella colonna "Codice CUP" non è stato riportato il CUP in quanto non presente.
- (4) Indica se lotto funzionale secondo la definizione di cui all'art.3 comma 1 lettera qq) del D.Lgs.50/2016
- (5) Relativa a CPV principale. Deve essere rispettata la coerenza, per le prime due cifre, con il settore: F= CPV<45 o 48; S= CPV>48
- (6) Indica il livello di priorità di cui all'articolo 6 commi 10 e 11

(7) Riportare nome e cognome del responsabile del procedimento

(8) Servizi o forniture che presentano caratteri di regolarità o sono destinati ad essere rinnovati entro un determinato periodo.

(9) Importo complessivo ai sensi dell'articolo 3, comma 6, ivi incluse le spese eventualmente già sostenute e con competenza di bilancio antecedente alla prima annualità

(10) Riportare l'importo del capitale privato come quota parte dell'importo complessivo

(11) Dati obbligatori per i soli acquisti ricompresi nella prima annualità (Cfr. articolo 8)

(12) Indicare se l'acquisto è stato aggiunto o è stato modificato a seguito di modifica in corso d'anno ai sensi dell'art.7 commi 8 e 9. Tale campo, come la relativa nota e tabella, compaiono solo in caso di modifica del programma

(13) La somma è calcolata al netto dell'importo degli acquisti ricompresi nell'importo complessivo di un lavoro o di altra acquisizione presente in programmazione di lavori, forniture e servizi

## 2. Tabella B.1

1. priorità massima

2. priorità media

3. priorità minima

## 3. Tabella B.1bis

1. finanza di progetto

2. concessione di forniture e servizi

3. sponsorizzazione

4. società partecipate o di scopo

5. locazione finanziaria

6. contratto di disponibilità

9. altro

## 4. Tabella B.2

1. modifica ex art.7 comma 8 lettera b)

2. modifica ex art.7 comma 8 lettera c)

3. modifica ex art.7 comma 8 lettera d)

4. modifica ex art.7 comma 8 lettera e)

5. modifica ex art.7 comma 9

## 5. Tabella B.2bis

6. no

7. si

8. si, CUI non ancora attribuito

9. si, interventi o acquisti diversi

## Elenco delle opere pubbliche in corso di esecuzione e non ancora concluse

- 1) Adeguamento sismico della palestra e miglioramento sismico della scuola "Raimondo Franchetti" di San Trovaso \*  
Primo Stralcio Palestra – Progetto definitivo-esecutivo approvato con delibera GC n. 83 del 06.05.2021 Importo **€ 360.000,00** – Concluso appalto principale in data 04.02.2022.  
Dato seguito a progetto di completamento lavori con altra Ditta per un importo di **€ 70.000,00** approvato con D.G.C. 54 del 29.03.2022, i lavori sono quasi ultimati.
- 2) Adeguamento sismico della palestra e miglioramento sismico della scuola "Ugo Foscolo" di Preganziol  
*OTTENUTO CONTRIBUTO STATALE PER ADEGUAMENTO SPAZI SCOLASTICI 2021-2022 € 200.000,00; CONTRIBUTO PROGETTAZIONE € 19.685,00; ACCESSO DIRETTO CONTO TERMICO 2.0 PA € 253.616,08; TOTALE CONTRIBUTI € 473.301,08;*  
Primo Stralcio Palestra e locali accessori – Progetto definitivo-esecutivo approvato con delibera GC n. 85 del 11.05.2021 - Importo **€ 900.000,00** – Lavori del contratto principale finiti il 4.02.2022, sono in corso i lavori svolti in economia: sistemazioni aree esterne, realizzazione nuovo accesso carraio, opere accessorie e complementari.
- 3) Lavori di manutenzione straordinaria della sede Municipale e adiacente sala Consiglio del Comune di Preganziol  
Affidata Progettazione esecutiva con determina n. 407 del 30.07.2021 – consegna prevista per fine novembre 2021 Importo **€ 1.500.000,00**. In data 09.05.2022 sono stati affidati i lavori ed hanno avuto inizio lo scorso 06.09.2022, avranno una durata di 180 giorni;
- 4) Nuovo edificio polifunzionale via Europa - Progetto di fattibilità tecnico economica approvato con delibera di G.C. n. 55 del 16.03.2021  
Affidata Progettazione definitiva/esecutiva con determina n. 482 del 13.09.2021 – consegna prevista per fine dicembre 2021  
Importo € 1.580.000,00. La progettazione definitiva-esecutiva ha evidenziato l'aumento dell'importo dei lavori in conseguenza del marcato aumento delle materie prime, è necessario trovare le risorse finanziarie per proseguire con l'opera.
- 5) Intervento di efficientamento energetico della scuola primaria del capoluogo "Giovanni XXIII" - Progetto di fattibilità tecnico ed economica approvato con delibera di G.C. 269 del 17.12.2019  
Affidata Progettazione esecutiva con determina n. 406 del 30.07.2021 – consegna prevista per fine dicembre 2021 - Importo € 664.000,00  
*OTTENUTO CONTRIBUTO CONTO TERMICO 2.0 PA PARI A € 464.823,00;*  
La progettazione ha suddiviso l'intervento in due stralci in conseguenza dell'aumento dei costi:



a) un primo stralcio riguardante la sistemazione della copertura con un importo di quadro economico del progetto esecutivo pari a **€ 704.000,00** approvato con Delibera di Giunta Comunale n. 29 del 08.02.2022;

b) un secondo stralcio per la sostituzione caldaia e l'efficientamento dell'illuminazione esterna per un importo di quadro economico del progetto esecutivo pari a **€ 330.000,00** approvato con Delibera di Giunta Comunale n. 99 del 07.06.2022.

Il primo stralcio è in fase di ultimazione (consegna lavori 14.06.2022) ed è stata concessa una proroga di 30 giorni (fino al 12.10.2022) in conseguenza della necessità di eseguire una perizia suppletiva di variante per poter apportare delle migliorie (posa di ghiaino in copertura ad ulteriore protezione delle guaine)

Il secondo stralcio è stato affidato con gara conclusa in data 05.07.2022, i lavori sono stati consegnati in via d'urgenza entro il 20 luglio 2022 (tempo esecuzione 90 giorni) e sono stati ultimati per la parte relativa alla centrale termica entro il 15 ottobre 2022 (avvio del riscaldamento), le restanti lavorazioni saranno ultimate entro il 26.11.2022 a seguito di concessione di proroga tecnica;

- 6) Realizzazione strada accesso Borgo Gatto - Progetto esecutivo approvato con delibera di G.C. n. 204 del 09.11.2021, approvato frazionamento per espropri delle aree Importo € 150.000,00. A fronte dell'aumento dei costi la prima gara è andata deserta ed è stato necessario aggiornare il progetto esecutivo che ha determinato un aumento del quadro economico ad **€ 190.000,00** – approvazione con Delibera di Giunta Comunale n. 61 del 07.04.2022. Sono stati affidati i lavori con determinazione n. 277 del 10.05.2022 e gli stessi hanno avuto inizio il 30.06.2022 (tempo massimo per fine lavori 90 giorni); i lavori sono attualmente stati sospesi dopo il completamento della maggior parte delle infrastrutture di rete e la stesa del binder. L'asfaltatura con lo strato d'usura, la segnaletica orizzontale verrà effettuata dopo il collegamento da parte di ENEL della nuova cabina elettrica a servizio della struttura per anziani "Borgo Gatto"; con progetto a parte verrà completato l'impianto di sollevamento per la fognatura nera;
- 7) Messa in sicurezza stradale con realizzazione di attraversamenti pedonali rialzati, collegamento piste ciclabili tra la frazione di San Trovaso e Frescada - Progetto definitivo/esecutivo approvato con delibera di G.C. n. 151 del 10.08.2021  
*OPERA FINANZIATA PER € 90.000,00 DAL PNRR (Legge 160/2019)*  
Consegna lavori il 14.09.2021 – Tempi previsti per ultimazione 45 giorni Importo **€ 110.000,00**. Nel corso dei lavori è stato deciso di eseguire un intervento di miglioramento idraulico lungo via Nazario Sauro che ha determinato un ulteriore impegno di € 82.372,40 – Approvato progetto esecutivo con Delibera di Giunta Comunale n. 51 del 24.03.2022. Consegna dei lavori in data 30.05.2022 – Termine ultimazione entro il 13.07.2022; Resta da ultimare l'opera relativa alla pista ciclabile lungo via Nazario Sauro;
- 8) Miglioramento idraulico di via Nazario Sauro – Opere di completamento stradali. Progetto definitivo approvato con delibera di Giunta Comuna en. 183 del 18.10.2022 per un

importo complessivo di **€ 25.000,00**

La consegna dei lavori è avvenuta in data 27.10.2022 ed il tempo per l'esecuzione è previsto in giorni 21.

- 9) Pista ciclabile San Trovaso – 2° stralcio - Progetto fattibilità approvato con delibera G.C. n. 183 del 04.09.2018

*OPERA FINANZIATA PER € 270.000,00 DAL PNRR*

Affidata Progettazione definitiva/esecutiva con determina n. 248 del 10.05.2021 – Consegnato progetto - Importo **€ 270.000,00**

E' in corso la definizione della procedura d'esproprio per l'acquisizione delle aree. Il progetto sarà approvato entro il 2022 ed i lavori avranno inizio sempre nel 2022.

E' stato sottoscritto accordo con una ditta per la cessione dell'area a titolo gratuito a fronte della modifica del tracciato. E' stato inoltre raggiunto un'ulteriore accordo con altre ditte per cessione dell'area necessaria all'intervento;

Si è proceduto ad effettuare una variante parziale al Piano degli Interventi al fine di rendere coerente il nuovo tracciato previsto dal progetto con la pianificazione urbanistica; Si prevede l'inizio dei lavori per la primavera del 2023;

- 10) Interventi di efficientamento idrico della linea antincendio di via Taliercio a San Trovaso – in fase approvazione progetto - Importo **€ 20.000,00**

Approvato progetto con Delibera di Giunta Comunale n. 230 del 30.11.2021 per un importo di € 11.000,00. Affidamento lavori a Veritas. Ultimati lavori ad aprile 2022.

- 11) Realizzazione nuovo pozzo idrico per irrigare campo sportivo di Preganziol – in fase approvazione progetto Importo € 20.000,00 – Approvazione progetto con Deliberazione di Giunta Comunale n. 245 del 14.12.2021 – Ottenuta autorizzazione dal Genio Civile per la realizzazione del pozzo - Lavoro affidato in data 20.09.2022 con cantiere previsto per inizio dicembre 2022 e conclusione lavori entro il 2022;

- 12) Presso la Scuola primaria di San Trovaso "Raimondo Franchetti", dove si è ultimato il primo stralcio relativo all'adeguamento sismico della palestra ed al suo efficientamento energetico, si procederà al proseguo della progettazione del corpo scuola con miglioramento sismico ed efficientamento energetico per portare edificio Nzeb - Importo € 910.000,00 - Con determinazione n. 751 del 22.12.2021 è stata affidata la progettazione definitiva-esecutiva;

*\* ASSIEME AL PRIMO STRALCIO E' STATO OTTENUTO CONTRIBUTO PER LA PROGETTAZIONE PARI A € 18.288,29, CONTRIBUTO CONTO TERMOCO 2.0 PA PARI A € 617.838,40;*

A seguito dell'aumento del costo dei materiali si è reso necessario modificare il quadro economico dell'opera che è stata approvata in linea tecnica con delibera di Giunta Comunale n. 88 del 19.05.2022 con un importo complessivo di **€ 1.400.000,00**, l'opera è stata aggiornata anche nel programma annuale dei lavori con la variante n. 2.

Il progetto definitivo-esecutivo è stato consegnato a fine giugno 2022 ed è in corso di approvazione da parte della Soprintendenza per il Paesaggio del Veneto;

Con deliberazione di Giunta Comunale n. 88 del 19.05.2022 è stato approvato il progetto definitivo;

Con deliberazione di Giunta Comunale n. 189 del 27.10.2022 è stato approvato il progetto esecutivo che prevede un importo dei lavori pari a 997.660,40 e somme a disposizione per € 402.329,60 per un quadro complessivo di € 1.400.000,00;

Verrà effettuata la gara per affidamento dei lavori entro la fine del mese di novembre 2022 utilizzando il portale telematico Acquisti in rete PA (MEPA); Tempo previsto per la fine dei lavori 8 mesi;

- 13) Interventi di manutenzione straordinaria delle pavimentazioni e adeguamento delle attrezzature sportive della palestra di Frescada Est "Vittorino da Feltre" - Importo **€ 63.000,00** - Progetto approvato con deliberazione di Giunta Comunale n. 213 del 16.11.2021 – Esecuzione dei lavori dicembre 2021 -gennaio 2022. Lavori ultimati nel mese di febbraio 2022
- 14) Manutenzione straordinaria strade e marciapiedi – Percorso pedonale collegamento centro disabili "Casa Codato" con via Schiavonia, asfaltatura marciapiedi a San Trovaso, due attraversamenti rialzati a Sambughè;  
*OPERA FINANZIATA PER € 60.000,00 DA LEGGE N. 234/2021 ART. 1 COMMI DA 407 A 413;*  
Progetto definitivo approvato con delibera di G.C. n. 126 del 12.07.2022  
Consegna lavori il 27.07.2022 – Tempi previsti per ultimazione 75 giorni - Importo QE **€ 75.000,00**.
- 15) Manutenzione straordinaria e abbattimento barriere architettoniche nord di Via SCHIAVONIA- Preganziol - 1 Stralcio  
OPERA FINANZIATA PER € 90.000,00 DAL PNRR (Legge 160/2019), PER € 12.400,00 CONTRIBUTO REGIONALE DEL COMMERCIO;  
Progetto di Fattibilità tecnico-economica, approvato in linea tecnica dei 4 stralci con deliberazione di Giunta Comunale n. 127 del 14.07.2022  
Progetto definitivo/esecutivo approvato primo stralcio con delibera di G.C. n. 147 del 01.09.2022  
Consegna lavori il 15.09.2022 – Tempi previsti per ultimazione 75 giorni - Importo QE **€ 122.400,00**.
- 16) SOSTITUZIONE CORPI ILLUMINATI PALESTRA SAMBUGHE' progetto esecutivo approvato con D.G.C. n. 90 del 19.05.2022 – Importo complessivo QE **€ 47.000,00** [152] -  
Lavori affidati e finiti nel mese di ottobre 2022 - Pratica GSE per accesso diretto al contributo in fase di redazione

- 17) AREE VERDI [150] progetto esecutivo approvato con D.G.C. 255 del 28.12.2021 e aggiornamento quadro economico approvato con D.G.C. 165 del 27.09.2022 - Importo complessivo QE € 41.828,00 - Lavori in corso di esecuzione. - Fine lavori e certificato di corretta installazione previsto entro il 2022
- 18) Manutenzione stradale straordinaria - quadro esigenziale in fase di redazione - Importo previsto € **25.000,00**
- 19) SOSTITUZIONE CORPI ILLUMINATI PALESTRA FRESCADA progetto definitivo approvato con D.G.C. n. 175 del 11.10.2022 – Importo complessivo QE € **47.000** [152]  
esecuzione lavori prevista per il mese dicembre. - Verrà predisposta pratica GSE

## Progetti PNRR

Come previsto nel **Manuale delle procedure finanziarie degli interventi PNRR** allegato alla Circolare MEF 26.07.2022, si elencano di seguito gli interventi finanziati rientranti nel PNRR.

CUP	Descrizione	ASSEGNATO	IMPORTO OPERA	CONTRIBUTO	Stato	Tematica - Missione e Componente	Linea intervento
D81B06000420004	REALIZZAZIONE PISTA CICLABILE SAMBUGHÈ VIA MUNARA*VIA SAMBUGHÈ*REALIZZAZIONE PISTA CICLABILE SAMBUGHÈ VIA MUNARA	SI	330.000,00 €	<b>330.000,00 €</b>	Attivo	M5C2: Infrastrutture sociali, famiglie, comunità e terzo settore	I2.1:Investimenti in progetti di rigenerazione urbana, volti a ridurre situazioni di emarginazione e degrado sociale
D81B19000190004	PISTA CICLABILE DI COLLEGAMENTO TRA IL CAPOLUOGO E LA FRAZIONE SAN TROVASO*LE GRAZIE - CAPOLUOGO*REALIZZAZIONE STRALCIO DI PISTA CICLABILE	SI	270.000,00 €	<b>270.000,00 €</b>	Attivo	M5C2: Infrastrutture sociali, famiglie, comunità e terzo settore	I2.1:Investimenti in progetti di rigenerazione urbana, volti a ridurre situazioni di emarginazione e degrado sociale
D81C22001880006	MIGRAZIONE AL CLOUD DEI SERVIZI DIGITALI DELL'AMMINISTRAZIONE*TERRITORIO COMUNALE*N.14 SERVIZI DA MIGRARE	SI		<b>88.608,00 €</b>	Attivo	M1C1: Digitalizzazione, innovazione e sicurezza nella PA	I1.2:Abilitazione al cloud per le PA locali
D81F22000110006	APPLICAZIONE APP IO*TERRITORIO NAZIONALE*ATTIVAZIONE SERVIZI	SI		<b>6.174,00 €</b>	Attivo	M1C1: Digitalizzazione, innovazione e sicurezza nella PA	I1.4:Servizi digitali e esperienza dei cittadini
D81F22000120006	ESTENSIONE DELL' UTILIZZO DELLE PIATTAFORME NAZIONALI DI IDENTITÀ DIGITALE*TERRITORIO NAZIONALE*INTEGRAZIONE DI CIE	SI		<b>14.000,00 €</b>	Attivo	M1C1: Digitalizzazione, innovazione e sicurezza nella PA	I1.4:Servizi digitali e esperienza dei cittadini

D81F22000450006	MIGLIORAMENTO DELL'ESPERIENZA D'USO DEL SITO E DEI SERVIZI DIGITALI PER IL CITTADINO - CITIZEN EXPERIENCE*PIAZZA GABBIN*SITO COMUNALE E SERVIZI DIGITALI AL CITTADINO	SI		<b>155.234,00 €</b>	Attivo	M1C1: Digitalizzazione, innovazione e sicurezza nella PA	I1.4: Servizi digitali e esperienza dei cittadini
D83D21004110003	MESSA IN SICUREZZA DI MARCIAPIEDI E ABBATTIMENTO BARRIERE ARCHITETTONICHE VIA VECELLIO - PREGANZIOL *VIA VECELLIO*MESSA IN SICUREZZA DI MARCIAPIEDI E ABBATTIMENTO BARRIERE ARCHITETTONICHE VIA VECELLIO - PREGANZIOL	SI	10.000,00 €	<b>90.000,00 €</b>	Chiuso	M2C4: Tutela del territorio e della risorsa idrica	I2.2: Interventi per la resilienza, la valorizzazione del territorio e l'efficienza energetica dei Comuni
D83D21004120003	MESSA IN SICUREZZA STRADALE CON REALIZZAZIONE DI ATTRAVERSAMENTI PEDONALI RIALZATI, COLLEGAMENTO PISTE CICLABILI TRA LA FRAZIONE DI SAN TROVASO E FRESCADA*VIA NAZARIO SAURO*MESSA IN SICUREZZA STRADALE CON REALIZZAZIONE DI ATTRAVERSAMENTI PEDONALI RIALZATI, COLLEGAMENTO PISTE CICLABILI TRA LA FRAZIONE DI SAN TROVASO E FRESCADA	SI	110.000,00 €	<b>90.000,00 €</b>	Attivo	M2C4: Tutela del territorio e della risorsa idrica	I2.2: Interventi per la resilienza, la valorizzazione del territorio e l'efficienza energetica dei Comuni
D84H20000080001	REALIZZAZIONE IMPIANTO ILLUMINAZIONE PUBBLICA TRATTO PISTA CICLABILE SAN TROVASO*VIA TEOTOCHI*REALIZZAZIONE IMPIANTO ILLUMINAZIONE PUBBLICA TRATTO PISTA CICLABILE CHE COLLEGA LA FRAZIONE DI SAN TROVASO CON IL CAPOLUOGO	SI	75.000,00 €	<b>75.000,00 €</b>	Chiuso	M2C4: Tutela del territorio e della risorsa idrica	I2.2: Interventi per la resilienza, la valorizzazione del territorio e l'efficienza energetica dei Comuni
D84H20000090005	REALIZZAZIONE IMPIANTO ILLUMINAZIONE PUBBLICA TRATTO PISTA CICLABILE SAMBUGHE'*VIA VANINA*REALIZZAZIONE IMPIANTO ILLUMINAZIONE PUBBLICA TRATTO PISTA CICLABILE CHE COLLEGA LA FRAZIONE DI SAMBUGHÈ A CAMPOCROCE DI MOGLIANO VENETO	SI	23.000,00 €	<b>15.000,00 €</b>	Chiuso	M2C4: Tutela del territorio e della risorsa idrica	I2.2: Interventi per la resilienza, la valorizzazione del territorio e l'efficienza energetica dei Comuni

## Fonti di finanziamento

ENTRATE	TREND STORICO			PROGRAMMAZIONE TRIENNALE		
	2020 (accertamenti)	2021 (accertamenti)	2022 (assestamento)	Prev. 2023	Prev. 2024	Prev. 2025
Titolo:1. Entrate correnti di natura tributaria, contributiva e perequativa	6.088.318,75	6.329.256,42	6.348.886,20	6.257.148,02	6.252.157,63	6.240.721,34
Titolo:2. Trasferimenti correnti	1.798.890,45	916.579,10	1.009.032,12	761.124,35	763.885,35	744.940,50
Titolo:3. Entrate extratributarie	949.995,85	892.877,97	1.095.910,45	1.011.517,29	1.002.968,59	998.300,00
<b>Totale Entrate correnti</b>	<b>8.837.205,05</b>	<b>8.138.713,49</b>	<b>8.453.828,77</b>	<b>8.029.789,66</b>	<b>8.019.011,57</b>	<b>7.983.961,84</b>
Oneri di urbanizzazione destinati a manutenzione ord. del patrimonio	0,00	0,00	0,00	241.000,00	0,00	0,00
Entrate correnti per finanziare conto capitale	-25.125,17	-78.383,06	-163.000,00	-6.500,00	-62.500,00	-7.500,00
Avanzo di amministrazione applicato per spese correnti e rimborso prestiti	210.000,00	124.890,02	453.600,00			
Fondo pluriennale vincolato per spese correnti	151.482,05	178.420,94	168.771,67	108.759,00	108.759,00	108.759,00
<b>TOTALE ENTRATE DISPONIBILI PER COPERTURA DELLE SPESE CORRENTI E RIMBORSO PRESTITI (A)</b>	<b>9.173.561,93</b>	<b>8.363.641,39</b>	<b>8.913.200,44</b>	<b>8.373.048,66</b>	<b>8.065.270,57</b>	<b>8.085.220,84</b>
Titolo:4. Entrate in conto capitale	752.817,83	1.003.631,73	1.390.813,87	1.425.285,58	480.000,00	390.000,00
Oneri di urbanizzazione destinati a manutenzione ord. del patrimonio	0,00	0,00	0,00	-241.000,00	0,00	0,00
Entrate correnti per finanziare conto capitale	25.125,17	78.383,06	163.000,00	6.500,00	62.500,00	7.500,00
Titolo:5. Entrate da riduzione di attività finanziarie						
Titolo:6. Accensione Prestiti						
Avanzo di amministrazione applicato per:						
_ fondo ammortamento						
_ finanziamento, investimento, vincolati e liberi	2.680.417,06	2.703.211,39	745.355,43			
Fondo pluriennale vincolato per spese in conto capitale	1.829.491,50	3.815.443,07	3.923.461,73	921.805,08	0,00	0,00
<b>Totale entrate c/capitale destinati agli investimenti</b>	<b>5.287.851,56</b>	<b>7.600.669,25</b>	<b>6.222.631,03</b>	<b>2.112.590,66</b>	<b>542.500,00</b>	<b>397.500,00</b>
Titolo:7. Anticipazioni da istituto tesoriere/cassiere						
<b>TOTALE GENERALE</b>	<b>14.461.413,49</b>	<b>15.964.310,64</b>	<b>15.135.831,47</b>	<b>10.485.639,32</b>	<b>8.607.770,57</b>	<b>8.482.720,84</b>

## Analisi delle risorse

### ENTRATE DI NATURA TRIBUTARIA, CONTRIBUTIVA E PEREQUATIVA

ENTRATE	TREND STORICO			PROGRAMMAZIONE TRIENNALE		
	2020 (accertamenti)	2021 (accertamenti)	2022 (assestato)	2023 (previsioni)	2024 (previsioni)	2025 (previsioni)
	1	2	3	4	5	6
TOTALE ENTRATE TRIBUTARIE	6.088.318,75	6.329.256,42	6.348.886,20	6.257.148,02	6.252.157,63	6.240.721,34

Si rappresenta nella tabella seguente l'andamento degli accertamenti delle entrate, suddivisi per tipologia, nei due anni precedenti (2020-2021), gli stanziamenti assestati relativi al 2022 e gli stanziamenti previsti per il triennio 2023-2025:

ENTRATE	TREND STORICO			PROGRAMMAZIONE TRIENNALE		
	2020 (accertamenti)	2021 (accertamenti)	2022 (assestato)	2023 (previsioni)	2024 (previsioni)	2025 (previsioni)
ICI - ACCERTAMENTI ANNI PREGRESSI	2.610,27	1.431,06	2.138,41	2.148,02	2.157,63	721,34
ACCERTAMENTI ICI - INCASSI DA RUOLI ANNI PREGRESSI	4,76	1,58	0	0	0	0
IMU - IMPOSTA MUNICIPALE UNICA	2.182.653,84	2.360.229,33	2.360.000,00	2.390.000,00	2.390.000,00	2.390.000,00
RIMBORSO IMU -	189.705,00	0	0	0	0	0
IMU - ACCERTAMENTI ANNI PREGRESSI	176.044,25	251.620,14	211.918,19	100.000,00	100.000,00	100.000,00
IMPOSTA COMUNALE SULLA PUBBLICITA'	47.849,45	3,28	0	0	0	0
TASI	10.121,58	8.104,18	0	0	0	0
TASI - ACCERTAMENTI ANNI PREGRESSI	31.240,99	27.249,44	28.587,04	15.000,00	10.000,00	0
ADDIZIONALE IRPEF	1.750.000,00	1.980.000,00	1.950.000,00	1.980.000,00	1.980.000,00	1.980.000,00
ADDIZIONALE IRPEF ANNI PREGRESSI	4.534,43	5.229,64	6.242,56	0	0	0
5 PER MILLE IRPEF (ART. 1, C. 337, L. 266/05)	25.822,82	14.675,24	60.000,00	20.000,00	20.000,00	20.000,00
IMPOSTA DI SOGGIORNO	28.598,40	30.753,48	100.000,00	100.000,00	100.000,00	100.000,00
FONDO DI SOLIDARIETA'	1.637.372,96	1.649.959,05	1.630.000,00	1.650.000,00	1.650.000,00	1.650.000,00
DIRITTI SULLE PUBBLICHE AFFISSIONI	1.760,00	0	0	0	0	0
<b>Titolo:1. Entrate correnti di natura tributaria, contributiva e perequativa</b>	<b>6.088.318,75</b>	<b>6.329.256,42</b>	<b>6.348.886,20</b>	<b>6.257.148,02</b>	<b>6.252.157,63</b>	<b>6.240.721,34</b>
TOTALE GENERALE	6.088.318,75	6.329.256,42	6.348.886,20	6.257.148,02	6.252.157,63	6.240.721,34



### **Imposta municipale propria**

L'Imposta Municipale propria viene applicata con le aliquote di cui all'illustrazione riportata nella pagina seguente.

L'entrata è giustificata sulla base delle proiezioni dell'Ufficio tributi comunale data la banca dati esistente e i versamenti dell'anno precedente.

Dall'esercizio 2016 sono state recepite le modifiche introdotte dalla legge di stabilità 2016, tra cui la minor alimentazione (minor importo trattenuto di entrata) per il finanziamento del fondo di solidarietà comunale, che passa dal 38,23% al 22,15%.

A seguito dell'art. 1, comma 738, della Legge 27 dicembre 2019, n. 160, a decorrere dall'anno 2020, le disposizioni che disciplinavano IMU e TASI, quali componenti della IUC, istituita con la L. n. 147/2013, sono state abrogate e l'IMU è oggi disciplinata dalla L. n. 160/2019.

### **Tributo per i servizi indivisibili**

La TASI, quale componente della IUC, è stata abrogata a decorrere dall'anno 2020 a seguito dell'art. 1, comma 738, della Legge 27 dicembre 2019, n. 160.

### **Imposta comunale sugli immobili**

Vengono previste le entrate derivate dall'attività di accertamento dell'Ufficio Tributi.

### **Addizionale comunale all'IRPEF**

Dall'esercizio 2019 è stata aumentata la soglia di esenzione da € 10.000,00 ad € 12.500,00. La previsione di entrata tiene conto dell'ultima base imponibile disponibile, del trend storico e degli ultimi versamenti ricevuti.

### **Imposta di pubblicità e diritti sulle pubbliche affissioni**

Il servizio di gestione, accertamento e riscossione è esternalizzato alla Società Abaco.

Dall'esercizio 2019 viene contabilizzata una riduzione dell'entrata conseguente a riduzione tariffe.

Dall'esercizio 2021, a seguito della L. 160/2019 (legge di bilancio 2020), l'entrata da tali tributi viene assorbita dalla nuova entrata di natura patrimoniale denominata Canone Unico Patrimoniale.

### **Imposta di soggiorno**

La previsione del gettito deriva dall'analisi dei versamenti relativi agli esercizi precedenti.

## **Illustrazione delle aliquote applicate:**

### **I.M.U.:**

- 10,6‰ Aliquota di base per immobili diversi dall'abitazione principale e per tutte le categorie di immobili oggetto di imposizione non incluse nelle sottostanti classificazioni
- 6,0‰ Abitazioni principali di cat A1, A8 e A9 e relative pertinenze (detrazione E. 200,00)
- 9,0‰ Abitazioni concesse in comodato. Comodatario con Isee uguale o inferiore ad E. 12.500,00 (escluse cat. A1-A8 e A9). Se sono rispettate le condizioni previste dalla legge, la base imponibile è ridotta del 50%
- 7,6‰ Abitazioni concesse in comodato. Comodatario con Isee uguale o inferiore ad E. 9.000,00 (escluse cat. A1-A8 e A9). Se sono rispettate le condizioni previste dalla legge, la base imponibile è ridotta del 50%
- 10,0‰ Aliquota per uffici e studi privati (cat. A/10), fabbricati artigianali (cat. catastale C/3), negozi (cat. catastale C/1) e fabbricati di cat. D (escluso la cat. catastale D/5 e i fabbricati rurali ad uso strumentale)
- 1,0‰ Fabbr. rurali ad uso strumentale
- 0,0‰ Abitazione posseduta in Italia da cittadini italiani residenti estero iscritti Aire (alle condizioni descritte in premessa)
- 0,0‰ Abitazione posseduta da anziani o disabili che acquisiscono la residenza in istituti di ricovero o sanitari a seguito di ricovero permanente, a condizione che la stessa non risulti locata
- 9,0‰ Terreni agricoli (se non ci sono i requisiti di legge per l'esenzione)
- 10,6‰ Aree fabbricabili

### **Addizionale IRPEF:**

- 0,8% con soglia di esenzione per i redditi fino ad € 12.500,00;

### **Imposta di soggiorno – Tariffa per persona e pernottamento:**

- 2,00 euro esercizi alberghieri 5 stelle
- 1,80 euro esercizi alberghieri 4 stelle
- 1,60 euro esercizi alberghieri 3 stelle, residenze turistico alberghiere
- 1,40 euro esercizi alberghieri 2 stelle
- 1,20 euro esercizi alberghieri 1 stella
- 1,00 euro esercizi extra-alberghieri, agriturismi e altre tipologie ricettive

## TRASFERIMENTI CORRENTI

<b>ENTRATE</b>	TREND STORICO			PROGRAMMAZIONE TRIENNALE		
	2020 (accertamenti)	2021 (accertamenti)	2022 (assestato)	2023 (previsioni)	2024 (previsioni)	2025 (previsioni)
	1	2	3	4	5	6
TOTALE TRASFERIMENTI CORRENTI	1.798.890,45	916.579,10	1.009.032,12	761.124,35	763.885,35	744.940,50

### **Valutazione dei trasferimenti erariali programmati in rapporto ai trasferimenti medi nazionali, regionali e provinciali:**

La quantificazione del Fondo di Solidarietà Comunale è effettuata tenendo conto degli importi relativi agli anni precedenti e della normativa che individua i criteri di composizione.

Vengono previsti i seguenti trasferimenti non fiscalizzati:

- compensativi minori introiti addizionale IRPEF;
- per servizio mensa personale scuole;
- per libri di testo scolastici;
- per rifiuti delle scuole;
- compensativi minor gettito IMU di immobili merce;
- compensativi minor gettito IMU terreni agricoli;
- contributi per scuole d'infanzia e private;
- PNRR per Rafforzamento Servizi Sociali;
- per indennità amministratori;
- per mense scolastiche biologiche.

### **Considerazioni sui trasferimenti regionali in rapporto alle funzioni delegate o trasferite, ai piani o programmi regionali di settore:**

Vengono previsti trasferimenti regionali finalizzati:

- alla gestione degli asili nido;
- al Distretto del Commercio;
- all'assistenza domiciliare;
- al superamento delle barriere architettoniche (L. n. 13/89 e L.R. n. 16/2007);
- alle locazioni ex art. 11 L. 431/98;
- ad interventi economici straordinari o eccezionali;
- a progetti finalizzati nel campo sociale;
- a favore dell'infanzia e dei minori;
- all'inclusione e reinserimento sociale.

**Illustrazione altri trasferimenti correlati ad attività diverse (convenzioni, elezioni, Leggi speciali ecc.):**

Vengono previsti:

- un trasferimento A.T.E.R. per il fondo sociale di integrazione canoni di locazione (L.R. n. 10/1996);
- un contributo da altri Comuni per la partecipazione a progetti;
- trasferimenti da Comuni per servizi e personale in convenzione.

**PROVENTI EXTRATRIBUTARI**

<b>ENTRATE</b>	<b>TREND STORICO</b>			<b>PROGRAMMAZIONE TRIENNALE</b>		
	<b>2020 (accertamenti)</b>	<b>2021 (accertamenti)</b>	<b>2022 (assestato)</b>	<b>2023 (previsioni)</b>	<b>2024 (previsioni)</b>	<b>2025 (previsioni)</b>
	<b>1</b>	<b>2</b>	<b>3</b>	<b>4</b>	<b>5</b>	<b>6</b>
TOTALE PROVENTI EXTRATRIBUTARI	949.995,85	892.877,97	1.095.910,45	1.011.517,29	1.002.968,59	998.300,00

**Analisi quali-quantitative degli utenti destinatari dei servizi e dimostrazione dei proventi iscritti per le principali risorse in rapporto alle tariffe per i servizi stessi nel triennio:**

Sono stati esternalizzati i seguenti servizi:

- servizio idrico integrato alla Società V.E.R.I.T.A.S. S.p.A. dall'esercizio 2004;
- servizi cimiteriali al Consorzio Priula dall'esercizio 2006;
- servizio raccolta e smaltimento rifiuti al Consorzio Priula dal 01.01.2002.

Le risorse più significative derivano da:

- l'attività sanzionatoria della Polizia Locale relativa alle sanzioni al Codice della strada e a violazioni di regolamenti o ordinanze sindacali;
- i diritti di segreteria di pertinenza comunale;
- i rimborsi di quota parte delle spese di ricovero inabili e assistenza domiciliare;
- proventi patrimoniali diversi;
- il Canone Unico Patrimoniale;
- i dividendi delle società partecipate;
- il rimborso per elezioni.

**Dimostrazione dei proventi dei beni dell'ente iscritti in rapporto all'entità dei beni ed ai canoni applicati per l'uso di terzi, con particolare riguardo al patrimonio disponibile:**

La quantificazione dei proventi è fatta sulla base dei contratti in essere e relativi aggiornamenti. Gli importi più rilevanti derivano dalla gestione delle reti di distribuzione del gas da parte di Ascopiave S.p.A. con la corresponsione al Comune di un importo annuale per tutto il periodo dell'affidamento, dai canoni per la concessione di aree pubbliche destinate all'installazione di stazioni radio base per la telefonia mobile, dal canone per l'occupazione del suolo pubblico, dai proventi per l'utilizzo degli impianti sportivi, dai canoni di locazione degli alloggi comunali.

## ANALISI DELLE RISORSE FINANZIARIE IN CONTO CAPITALE

ENTRATE	TREND STORICO			PROGRAMMAZIONE TRIENNALE		
	2020 (accertamenti)	2021 (accertamenti)	2022 (assestato)	2023 (previsioni)	2024 (previsioni)	2025 (previsioni)
TRASFERIMENTI DA PRIVATI	47.500,00	0	0	0	0	0
ALIENAZIONE DI AREE (NON RILEVANTE I.V.A.)	0	192	85.000,00	0	0	0
SVINCOLI OBBLIGHI CONVENZIONALI DIVERSI (TRASFORMAZIONE DIRITTI DI SUPERFICIE IN PROPRIETA')	54.330,13	47.925,06	20.000,00	20.000,00	20.000,00	20.000,00
CONTRIBUTO STATO PER INVESTIMENTI	176.098,60	466.650,16	777.848,00	500.285,58	0	0
PNRR - TRASFERIMENTI	0	0	60.000,00	387.000,00	90000	0
TRASFERIMENTI REGIONALI	110.884,34	0	77.965,87	102.000,00	0	0
PROVENTI DA CONTRIBUTO COSTRUZIONE, ONERI DI URBANIZZAZIONE E SANZIONI PER PERMESSI DI COSTRUIRE (FIN. C/CAP.)	364.004,76	488.864,51	350.000,00	109.000,00	350.000,00	350.000,00
PROVENTI DA CONTRIBUTO COSTRUZIONE, ONERI DI URBANIZZAZIONE E SANZIONI PER PERMESSI DI COSTRUIRE (FIN. parte corrente)	0	0	0	241.000,00	0	0
PROVENTI CONTRIBUTO COSTRUZIONE PER PERMESSI DI COSTRUIRE A SCOMPUTO	0	0	0	46.000,00	0	0
MONETIZZAZIONI	0	0	20.000,00	20.000,00	20.000,00	20.000,00
<b>Titolo:4. Entrate in conto capitale</b>	<b>752.817,83</b>	<b>1.003.631,73</b>	<b>1.390.813,87</b>	<b>1.425.285,58</b>	<b>480.000,00</b>	<b>390.000,00</b>
TOTALE GENERALE	752.817,83	1.003.631,73	1.390.813,87	1.425.285,58	480.000,00	390.000,00

### Illustrazione dei cespiti iscritti e dei loro vincoli nell'arco del triennio:

Si rimanda al "Piano delle alienazioni e valorizzazioni immobiliari", al "Programma triennale delle Opere Pubbliche" e al Piano operativo di razionalizzazione delle partecipazioni societarie.

### Altre considerazioni e illustrazioni:

#### Relazioni tra proventi di oneri iscritti e l'attuabilità degli strumenti urbanistici vigenti:

Le previsioni sono effettuate tenendo conto dell'andamento della realizzazione dei Piani Urbanistici Attuativi e degli accordi di programma previsti dal Piano degli Interventi, degli interventi nelle zone di completamento.

#### Opere di urbanizzazione eseguite a scomputo nel triennio - Entità ed opportunità:

Nel bilancio vengono evidenziate le opere di urbanizzazione a scomputo da realizzare, se previste nelle convenzioni urbanistiche.

**Individuazione della quota dei proventi da destinare a manutenzione ordinaria del patrimonio e motivazione delle scelte:**

Non viene prevista alcuna quota dei proventi da destinare a manutenzione ordinaria del patrimonio.

**RISCOSSIONE DI CREDITI ED ANTICIPAZIONI DI CASSA**

<b>ENTRATE</b>	<b>TREND STORICO</b>			<b>PROGRAMMAZIONE TRIENNALE</b>		
	<b>2020 (accertamenti)</b>	<b>2021 (accertamenti)</b>	<b>2022 (assestato)</b>	<b>2023 (previsioni)</b>	<b>2024 (previsioni)</b>	<b>2025 (previsioni)</b>
	<b>1</b>	<b>2</b>	<b>3</b>	<b>4</b>	<b>5</b>	<b>6</b>
Riscossione di crediti	0,00	0,00	0,00	0,00	0,00	0,00
Anticipazioni di cassa	0,00	0,00	0,00	0,00	0,00	0,00
<b>TOTALE</b>	<b>0,00</b>	<b>0,00</b>	<b>0,00</b>	<b>0,00</b>	<b>0,00</b>	<b>0,00</b>

**Ricorso all'anticipazione di tesoreria:**

Non viene previsto il ricorso all'anticipazione di tesoreria.

## Quadro degli impieghi

Si evidenzia di seguito l'andamento storico 2020-2021, l'assestato 2022 e previsionale 2023-2025 delle spese dell'Ente.

### ANALISI DELLA SPESA PER TITOLI

SPESE	TREND STORICO			PROGRAMMAZIONE TRIENNALE		
	2020 (impegni)	2021 (impegni)	2022 (assestato)	2023 (previsioni)	2024 (previsioni)	2025 (previsioni)
Titolo:1. Spese correnti	7.334.426,39	7.043.179,85	8.941.934,27	8.185.551,00	7.887.988,03	7.900.247,22
Titolo:2. Spese in conto capitale	1.307.333,83	2.016.127,72	6.004.799,73	2.112.590,66	542.500,00	397.500,00
Titolo:4. Rimborso Prestiti	150.371,10	174.061,72	189.097,47	187.497,66	177.282,54	184.973,62
<b>TOTALE GENERALE</b>	<b>8.792.131,32</b>	<b>9.233.369,29</b>	<b>15.135.831,47</b>	<b>10.485.639,32</b>	<b>8.607.770,57</b>	<b>8.482.720,84</b>

**ANALISI DELLA SPESA PER MISSIONI DI BILANCIO**  
**SPESA CORRENTI**

SPESA	TREND STORICO			PROGRAMMAZIONE TRIENNALE		
	2020 (impegni )	2021 (impegni )	2022 (assestato)	2023 (previsioni)	2024 (previsioni)	2025 (previsioni)
Miss.:01. Servizi istituzionali, generali e di gestione	2.804.577,04	2.743.102,88	3.273.742,51	3.107.018,03	3.059.830,69	3.058.676,15
Miss.:03. Ordine pubblico e sicurezza	288.686,17	288.844,67	376.005,50	397.410,00	396.610,00	396.610,00
Miss.:04. Istruzione e diritto allo studio	1.027.984,12	1.043.028,26	1.332.173,66	1.150.407,28	1.065.602,59	1.079.753,02
Miss.:05. Tutela e valorizzazione dei beni e attività culturali	158.947,24	181.220,30	202.514,32	181.038,00	181.038,00	181.038,00
Miss.:06. Politiche giovanili, sport e tempo libero	232.847,07	84.814,59	95.236,72	99.613,00	99.613,00	99.613,00
Miss.:07. Turismo	23.559,81	17.999,81	39.000,00	27.000,00	10.000,00	10.000,00
Miss.:08. Assetto del territorio ed edilizia abitativa	79.380,43	92.132,37	169.678,00	108.630,00	98.330,00	98.330,00
Miss.:09. Sviluppo sostenibile e tutela del territorio e dell'ambiente	450.202,26	448.390,84	453.669,24	450.760,91	457.035,06	456.185,09
Miss.:10. Trasporti e diritto alla mobilità	532.386,07	546.638,47	760.325,00	587.080,00	502.580,00	527.580,00
Miss.:11. Soccorso civile	18.447,82	15.487,20	17.974,00	15.776,00	15.776,00	15.776,00
Miss.:12. Diritti sociali, politiche sociali e famiglia	1.597.138,55	1.476.156,11	1.828.023,56	1.837.885,35	1.804.885,35	1.785.940,50
Miss.:14. Sviluppo economico e competitività	114.541,59	98.629,08	189.774,00	93.290,00	70.290,00	70.290,00
Miss.:15. Politiche per il lavoro e la formazione professionale	3.953,22	4.960,27	5.000,00	5.000,00	5.000,00	5.000,00
Miss.:16. Agricoltura, politiche agroalimentari e pesca	1.775,00	1.775,00	1.775,00	1.775,00	1.775,00	1.775,00
Miss.:20. Fondi e accantonamenti	0	0	197.042,76	122.867,43	119.622,34	113.680,46
<b>TOTALE GENERALE</b>	<b>7.334.426,39</b>	<b>7.043.179,85</b>	<b>8.941.934,27</b>	<b>8.185.551,00</b>	<b>7.887.988,03</b>	<b>7.900.247,22</b>



### SPESE IN CONTO CAPITALE

SPESE	TREND STORICO			PROGRAMMAZIONE TRIENNALE		
	2020 (impegni )	2021 (impegni )	2022 (assestato)	2023 (previsioni)	2024 (previsioni)	2025 (previsioni)
Miss.:01. Servizi istituzionali, generali e di gestione	310.965,60	157.741,59	1.433.154,78	10.000,00	10.000,00	10.000,00
Miss.:03. Ordine pubblico e sicurezza	78.482,06	60.904,92	66.175,00	6.500,00	7.500,00	7.500,00
Miss.:04. Istruzione e diritto allo studio	227.873,85	714.295,08	2.819.509,07	1.392.090,66	90.000,00	0
Miss.:05. Tutela e valorizzazione dei beni e attività culturali	0	20.631,00	160.130,80	10.000,00	10.000,00	10.000,00
Miss.:06. Politiche giovanili, sport e tempo libero	50.578,76	0	138.172,00	0	0	0
Miss.:09. Sviluppo sostenibile e tutela del territorio e dell'ambiente	0	25.376,00	111.624,00	0	0	0
Miss.:10. Trasporti e diritto alla mobilità	478.294,34	977.291,51	1.240.971,08	694.000,00	425.000,00	370.000,00
Miss.:12. Diritti sociali, politiche sociali e famiglia	161.139,22	59.887,62	35.063,00	0	0	0
<b>TOTALE GENERALE</b>	<b>1.307.333,83</b>	<b>2.016.127,72</b>	<b>6.004.799,73</b>	<b>2.112.590,66</b>	<b>542.500,00</b>	<b>397.500,00</b>

### RIMBORSO PRESTITI

SPESE	TREND STORICO			PROGRAMMAZIONE TRIENNALE		
	2020 (impegni )	2021 (impegni )	2022 (assestato)	2023 (previsioni)	2024 (previsioni)	2025 (previsioni)
Miss.:50. Debito pubblico	150.371,10	174.061,72	189.097,47	187.497,66	177.282,54	184.973,62
<b>TOTALE GENERALE</b>	<b>150.371,10</b>	<b>174.061,72</b>	<b>189.097,47</b>	<b>187.497,66</b>	<b>177.282,54</b>	<b>184.973,62</b>

## INDICE DELLA CAPACITA' DI IMPEGNO PER LA SPESA CORRENTE

Anni raffronto	Bilancio	Bilancio	Bilancio	Bilancio	Bilancio	Bilancio	Bilancio	Bilancio	Bilancio	Bilancio
(migliaia di euro)	2016	2017	2018	2019	2020	2021	2022	2023	2024	2025
Previsioni iniziali	7.247	7.105	7.215	7.423	7.472	7.517	7.625	8.185	7.887	7.900
Previsioni assestate	7.344	7.284	7.909	8.322	8.624	8.107	8.941	8.185	7.887	7.900
Rendiconto	6.618	6.699	7.214	6.977	7.334	7.043				

### Indice della capacità di impegno

Previsioni iniziali	100,00%	100,00%	100,00%	100,00%	100,00%	100,00%	100,00%	100,00%	100,00%	100,00%
Previsioni assestate	101,34%	102,52%	109,62%	112,11%	115,42%	107,85%	117,26%	100,00%	100,00%	100,00%
Rendiconto	91,32%	94,29%	99,99%	93,99%	98,15%	93,69%	0,00%	0,00%	0,00%	0,00%

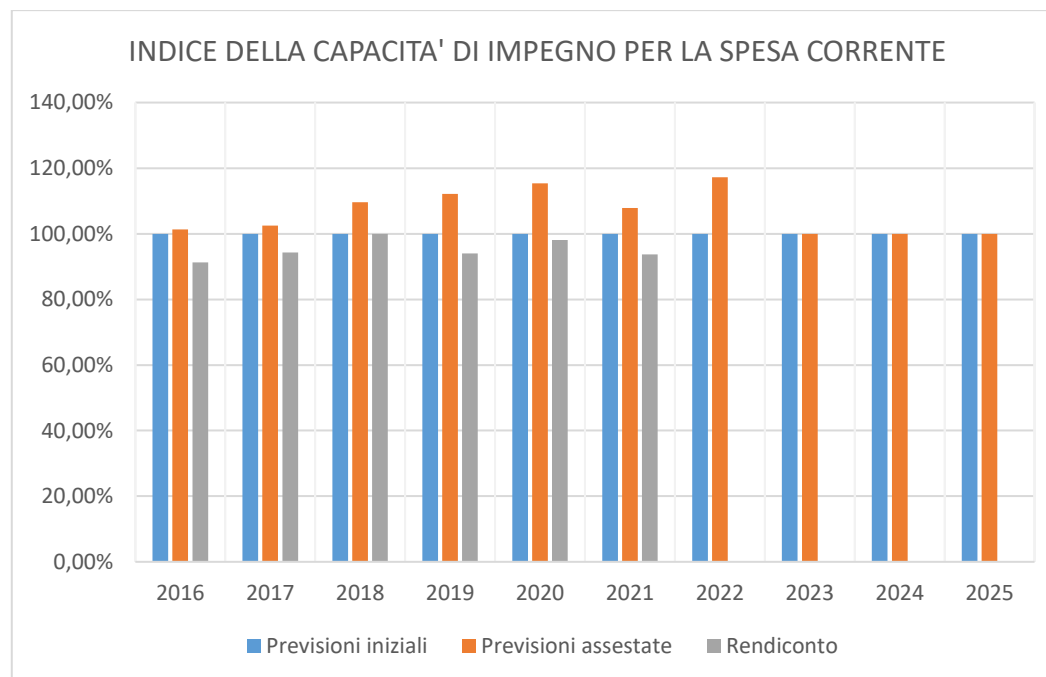

## INDICE DELLA CAPACITA' DI IMPEGNO PER LA SPESA IN CONTO CAPITALE

Anni raffronto	Bilancio	Bilancio	Bilancio	Bilancio	Bilancio	Bilancio	Bilancio	Bilancio	Bilancio	Bilancio
(migliaia di euro)	2016	2017	2018	2019	2020	2021	2022	2023	2024	2025
Previsioni iniziali	2.095	625	982	654	940	1.081	493	2.112	542	397
Previsioni assestate	2.228	1.733	3.441	3.638	5.240	7.599	6.004	2.112	542	397
Rendiconto	1.354	311	1.031	1.646	1.307	2.016				

### Indice della capacità di impegno

Previsioni iniziali	100,00%	100,00%	100,00%	100,00%	100,00%	100,00%	100,00%	100,00%	100,00%	100,00%
Previsioni assestate	106,35%	277,28%	350,41%	556,27%	557,45%	702,96%	1217,85%	100,00%	100,00%	100,00%
Rendiconto	64,63%	49,76%	104,99%	251,68%	139,04%	186,49%	0,00%	0,00%	0,00%	0,00%

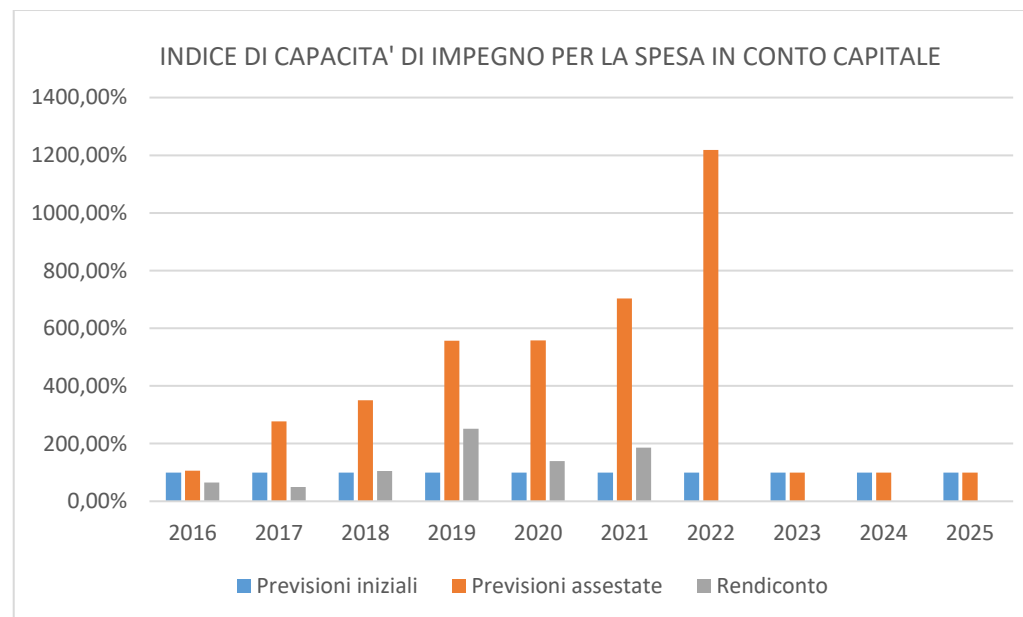

## La situazione patrimoniale dell'Ente

Il successivo prospetto riporta i principali aggregati che compongono il conto del patrimonio suddivisi in attivo e passivo, con riferimento al rendiconto 2021 (Allegato n.10 - Rendiconto della gestione):

CONTO DEL PATRIMONIO		(D.Lgs. 118/11-Allegato n.10 - Rendiconto della gestione)	Rendiconto 2021	Rendiconto 2020
<b>Attivo</b>				
A	Crediti verso P.A. per partecipazione al fondo di dotazione	(+)	0,00	0,00
B1	Immobilizzazioni immateriali	(+)	5.324,28	10.083,73
B2+B3	Immobilizzazioni materiali	(+)	40.978.978,97	40.028.099,78
B4	Immobilizzazioni finanziarie	(+)	2.961.036,89	2.780.934,57
C1	Rimanenze	(+)	0,00	0,00
C2	Crediti	(+)	1.861.841,59	1.542.181,45
C3	Attività finanziarie no immobilizzate	(+)	8.819.822,24	9.199.722,90
C4	Disponibilità liquide	(+)	0,00	0,00
D1	Ratei e risconti attivi	(+)	0,00	0,00
<b>Totale</b>			<b>54.627.003,97</b>	<b>53.561.022,43</b>
<b>Passivo</b>				
A1	Fondo di dotazione	(+)	1.619.596,21	2.455.245,05
A2	Riserve	(+)	44.095.138,44	41.984.512,58
A3	Risultato economico dell'esercizio	(+)	399.070,85	624.023,33
<b>Somma (patrimonio netto)</b>			<b>46.113.805,50</b>	<b>45.063.780,96</b>
B	Fondo per rischi ed oneri	(+)	1.359.271,06	1.265.520,06
C	Trattamento di fine rapporto	(+)	0,00	0,00
D	Debiti	(+)	2.719.338,30	3.131.101,42
E	Ratei e risconti passivi	(+)	4.434.589,11	4.100.619,99
<b>Somma (passivo, al netto PN)</b>			<b>8.513.198,47</b>	<b>8.497.241,47</b>
<b>Totale</b>			<b>54.627.003,97</b>	<b>53.561.022,43</b>

## ELENCO DEI BENI IMMOBILI DELL'ENTE

destinazione terreno	indirizzo	sez	fg	part	cl	sup.	tipologia	natura giuridica
VERDE ATTREZZATO VIA DON MINZONI	VIA BASSA		1	1996	2	120	Seminativo	Indisponibile
VERDE ATTREZZATO VIA DON MINZONI	VIA BASSA		1	2007	1	1715	Seminativo	Indisponibile
VERDE ALBERATO VIA BASSA	VIA BASSA		1	2029	2	1750	Prato	Indisponibile
AREA VERDE VIA DINO BUZZATI	VIA DINO BUZZATI		2	291	1	388	Semin Arbor	Indisponibile
VERDE ATTREZZATO VIA GIUSEPPE BERTO	VIA GIUSEPPE BERTO		2	660	3	1438	Semin Arbor	Indisponibile
VERDE ATTREZZATO VIA GIUSEPPE BERTO	VIA GIUSEPPE BERTO		2	713	3	336	Semin Arbor	Indisponibile
VERDE ATTREZZATO VIA GIOVANNI COMISSO	VIA GIOVANNI COMISSO		2	739	4	7048	Semin Arbor	Indisponibile
AREA VERDE VIA DINO BUZZATI	VIA DINO BUZZATI		2	1287	1	973	Semin Arbor	Indisponibile
AREA VERDE VIA DINO BUZZATI	VIA DINO BUZZATI		2	1296	1	38	Semin Arbor	Indisponibile
AREA VERDE VIA DINO BUZZATI	VIA DINO BUZZATI		2	1298	1	109	Semin Arbor	Indisponibile
VERDE ATTREZZATO VIA GIUSEPPE DI VITTORIO	VIA GIUSEPPE DI VITTORIO		3	393	1	590	Semin Arbor	Indisponibile
VERDE ALBERATO VIA GIUSEPPE TALIERCIO	VIA GIUSEPPE TALIERCIO		3	578	3	645	Semin Arbor	Indisponibile
VERDE ALBERATO VIA GIUSEPPE TALIERCIO	VIA GIUSEPPE TALIERCIO		3	885	1	595	Semin Arbor	Indisponibile
VERDE ALBERATO VIA GIUSEPPE TALIERCIO	VIA GIUSEPPE TALIERCIO		3	887	0	37	Area Rurale	Indisponibile
VERDE ATTREZZATO VIA ISABELLA TEOTOCHI	VIA ISABELLA TEOTOCHI		4	1612	4	193	Semin Arbor	Indisponibile
VERDE ATTREZZATO VIA ISABELLA TEOTOCHI	VIA ISABELLA TEOTOCHI		4	1628	4	203	Semin Arbor	Indisponibile
PARCO PUBBLICO E PARCHEGGI VIA BACCHINA	VIA BACCHINA		6	323	3	2201	Semin Arbor	Demaniale
AREA VERDE VIA GIUSEPPE TALIERCIO	VIA GIUSEPPE TALIERCIO		6	347	4	1107	Semin Arbor	Indisponibile
PARCO PUBBLICO VIA BACCHINA	VIA BACCHINA		6	949	0	42	Area Rurale	Demaniale
PARCO PUBBLICO VIA BACCHINA	VIA BACCHINA		6	952	3	520	Semin Arbor	Demaniale
PARCO PUBBLICO VIA BACCHINA	VIA BACCHINA		6	956	2	156	Prato Arbor	Demaniale
AREA VERDE VIA DAI CALZAVARA	VIA DAI CALZAVARA		6	1002	3	319	Semin Arbor	Indisponibile
AREA VERDE VIA DEI BARTOLOTTI	VIA BACCHINA		6	1006	3	672	Seminativo	Indisponibile
AREA VERDE VIA DAI CALZAVARA	VIA DAI CALZAVARA		6	1009	3	320	Seminativo	Indisponibile
PARCO PUBBLICO VIA BACCHINA	VIA BACCHINA		6	1039	3	1271	Semin Arbor	Demaniale
PARCO PUBBLICO VIA BACCHINA	VIA BACCHINA		6	1041	3	796	Semin Arbor	Demaniale
PARCO PUBBLICO VIA BACCHINA	VIA BACCHINA		6	1043	3	17	Semin Arbor	Demaniale
.AREA VERDE VIA EUROPA	VIA EUROPA		9	56	2	9980	Semin Arbor	Indisponibile

VERDE ATTREZZATO VIA MONTE ANTELAO	VIA MONTE ANTELAO		9	828	2	1245	Semin Arbor	Indisponibile
VERDE ATTREZZATO VIA MONTE ANTELAO	VIA MONTE ANTELAO		9	847	2	50	Semin Arbor	Indisponibile
VERDE ATTREZZATO VIA MONTE ANTELAO	VIA MONTE ANTELAO		9	848	2	13	Semin Arbor	Indisponibile
AREA VERDE VIA DEGLI ALPINI	VIA DEGLI ALPINI		9	930	3	121	Semin Arbor	Indisponibile
AREA VERDE VIA DEGLI ALPINI	VIA DEGLI ALPINI		9	931	3	127	Semin Arbor	Indisponibile
PARCO PUBBLICO VIA II AGOSTO	VIA II AGOSTO		9	975	3	834	Semin Arbor	Demaniale
VERDE ATTREZZATO VIA ALTIERO SPINELLI	VIA ALTIERO SPINELLI		9	977	2	101	Semin Arbor	Indisponibile
PARCO PUBBLICO VIA II AGOSTO	VIA II AGOSTO		9	1216	3	9166	Semin Arbor	Demaniale
VERDE ATTREZZATO VIA MONTE ANTELAO	VIA MONTE ANTELAO		9	1285	2	1794	Semin Arbor	Indisponibile
AREA VERDE VIA GUGLIELMO MARCONI	VIA GUGLIELMO MARCONI		9	1445	3	120	Semin Arbor	Indisponibile
VERDE ATTREZZATO VIA MONTE CIVETTA	VIA MONTE CIVETTA		9	1517	0	237	Area Rurale	Indisponibile
VERDE ATTREZZATO VIA ALTIERO SPINELLI	VIA ALTIERO SPINELLI		9	1622	2	556	Semin Arbor	Indisponibile
VERDE ALBERATO VIA ALTIERO SPINELLI	VIA ALTIERO SPINELLI		9	1623	2	14	Semin Arbor	Indisponibile
VERDE ALBERATO VIA ALTIERO SPINELLI	VIA ALTIERO SPINELLI		9	1639	2	210	Semin Arbor	Indisponibile
VERDE ATTREZZATO VIA ALTIERO SPINELLI	VIA ALTIERO SPINELLI		9	1644	2	13	Semin Arbor	Indisponibile
VERDE ATTREZZATO VIA ALTIERO SPINELLI	VIA ALTIERO SPINELLI		9	1648	2	42	Semin Arbor	Indisponibile
VERDE ATTREZZATO VIA ALTIERO SPINELLI	VIA ALTIERO SPINELLI		9	1649	2	3	Semin Arbor	Indisponibile
VERDE ATTREZZATO VIA ALTIERO SPINELLI	VIA ALTIERO SPINELLI		9	1654	2	1248	Semin Arbor	Indisponibile
VERDE ALBERATO VIA ALTIERO SPINELLI	VIA ALTIERO SPINELLI		9	1655	2	796	Semin Arbor	Indisponibile
VERDE ATTREZZATO VIA ALTIERO SPINELLI	VIA ALTIERO SPINELLI		9	1715	2	1796	Semin Arbor	Indisponibile
VERDE ATTREZZATO VIA MONTE PIANA	VIA DEI BERSAGLIERI		9	1764	3	386	Semin Arbor	Indisponibile
VERDE ATTREZZATO VIA MONTE PIANA	VIA DEI BERSAGLIERI		9	1767	3	98	Semin Arbor	Indisponibile
VERDE ATTREZZATO VIA MONTE CIVETTA	VIA MONTE CIVETTA		9	1773	2	2327	Semin Arbor	Indisponibile
VERDE ATTREZZATO VIA EUROPA	VIA EUROPA		9	1919	2	700	Semin Arbor	Indisponibile
FABBRICATI NON CENSITI AL C.F. VIA EUROPA	VIA EUROPA		9	1921	2	44	Semin Arbor	Demaniale
FABBRICATI NON CENSITI AL C.F. VIA EUROPA	VIA EUROPA		9	1923	2	238	Semin Arbor	Demaniale
VERDE ATTREZZATO VIA EUROPA	VIA EUROPA		9	1924	2	20	Semin Arbor	Indisponibile
VERDE ATTREZZATO VIA ALTIERO SPINELLI	VIA ALTIERO SPINELLI		9	1925	2	47	Semin Arbor	Indisponibile
AREA VERDE VIA GUGLIELMO MARCONI	VIA GUGLIELMO MARCONI		9	2025	3	4559	Seminativo	Indisponibile
AREA VERDE VIA GUGLIELMO MARCONI	VIA GUGLIELMO MARCONI		9	2027	3	3172	Semin Arbor	Indisponibile

AREA VERDE VIA GUGLIELMO MARCONI	VIA GUGLIELMO MARCONI		9	2028	3	2828	Semin Arbor	Indisponibile
VERDE ATTREZZATO VIA ANDREA PALLADIO	VIA ANDREA PALLADIO		10	74	2	46	Semin Arbor	Indisponibile
VERDE ALBERATO VIA GIORGIONE	VIA ANTONIO CANOVA		10	588	2	58	Prato	Indisponibile
VERDE ALBERATO VIA GIORGIONE	VIA ANTONIO CANOVA		10	611	2	359	Semin Arbor	Indisponibile
VERDE ALBERATO VIA GIORGIONE	VIA ANTONIO CANOVA		10	619	2	226	Prato Arbor	Indisponibile
VERDE ALBERATO VIA GIORGIONE	VIA ANTONIO CANOVA		10	632	3	727	Semin Arbor	Indisponibile
VERDE ATTREZZATO VIA GIORGIONE	VIA GIORGIONE		10	635	3	3218	Semin Arbor	Indisponibile
VERDE ATTREZZATO VIA GIORGIONE	VIA GIORGIONE		10	640	3	1982	Semin Arbor	Indisponibile
PARCHEGGIO E STRADA VICOLO PARIS BORDONE	VICOLO PARIS BORDONE		10	644	2	1349	Semin Arbor	Demaniale
VERDE ATTREZZATO VIA ANDREA PALLADIO	VIA ANDREA PALLADIO		10	654	2	383	Semin Arbor	Indisponibile
VERDE ALBERATO VIA GIORGIONE	VIA ANTONIO CANOVA		10	719	3	395	Semin Arbor	Indisponibile
VERDE ALBERATO VIA GIORGIONE	VIA ANTONIO CANOVA		10	721	3	381	Semin Arbor	Indisponibile
VERDE ALBERATO VIA GIORGIONE	VIA ANTONIO CANOVA		10	769	2	971	Semin Arbor	Indisponibile
VERDE ALBERATO VIA GIORGIONE	VIA ANTONIO CANOVA		10	773	2	24	Semin Arbor	Indisponibile
VERDE ALBERATO VIA GIORGIONE	VIA ANTONIO CANOVA		10	775	2	39	Semin Arbor	Indisponibile
VERDE ATTREZZATO VIA ANDREA PALLADIO	VIA ANDREA PALLADIO		10	815	2	383	Semin Arbor	Indisponibile
VERDE ALBERATO VIA TIZIANO VECELLIO	VIA TIZIANO VECELLIO		10	1521	2	2839	Semin Arbor	Indisponibile
AREA VERDE VIA MANTEGNA	VIA MANTEGNA		10	1522	2	22	Semin Arbor	Indisponibile
VERDE ATTREZZATO VIA ISONZO	VIA ISONZO		10	1644	1	700	Seminativo	Indisponibile
VERDE ALBERATO VIA TIZIANO VECELLIO	VIA TIZIANO VECELLIO		11	192	3	329	Semin Arbor	Indisponibile
VERDE ALBERATO VIA TIZIANO VECELLIO	VIA TIZIANO VECELLIO		11	195	2	120	Prato	Indisponibile
VERDE ATTREZZATO VIA TAGLIAMENTO	VIA LIVENZA		12	96	3	1130	Semin Arbor	Indisponibile
VERDE ATTREZZATO VIA TAGLIAMENTO	VIA LIVENZA		12	97	3	1600	Semin Arbor	Indisponibile
VERDE ATTREZZATO VIA TAGLIAMENTO	VIA LIVENZA		12	110	3	1150	Semin Arbor	Indisponibile
VERDE ALBERATO	VIA ENRICO FORLANINI		12	556	3	70	Prato Arbor	Indisponibile
VERDE ALBERATO	VIA ENRICO FORLANINI		12	576	5	83	Semin Arbor	Indisponibile
VERDE ALBERATO	VIA ENRICO FORLANINI		12	577	5	7	Semin Arbor	Indisponibile
AREA VERDE E STRADA VIA ENRICO FORLANINI	VIA ENRICO FORLANINI		12	615	5	1477	Semin Arbor	Indisponibile
AREA VERDE E STRADA VIA ENRICO FORLANINI	VIA ENRICO FORLANINI		12	616	5	901	Semin Arbor	Indisponibile
AREA VERDE VIA ENRICO FORLANINI	VIA ENRICO FORLANINI		12	617	5	19	Semin Arbor	Indisponibile

AREA VERDE VIA ENRICO FORLANINI	VIA ENRICO FORLANINI		12	618	5	125	Seminativo	Indisponibile
AREA VERDE VIA ENRICO FORLANINI	VIA ENRICO FORLANINI		12	620	5	250	Seminativo	Indisponibile
VERDE ALBERATO VIA SCHIAVONA	VIA ENRICO FORLANINI		12	622	5	30	Semin Arbor	Indisponibile
AREA VERDE VIA ENRICO FORLANINI	VIA ENRICO FORLANINI		12	624	5	122	Semin Arbor	Indisponibile
AREA VERDE VIA ENRICO FORLANINI	VIA ENRICO FORLANINI		12	628	5	655	Semin Arbor	Indisponibile
AREA VERDE VIA ENRICO FORLANINI	VIA ENRICO FORLANINI		12	629	5	1015	Semin Arbor	Indisponibile
AREA VERDE VIA ENRICO FORLANINI	VIA ENRICO FORLANINI		12	630	5	397	Semin Arbor	Indisponibile
AREA VERDE VIA ENRICO FORLANINI	VIA ENRICO FORLANINI		12	631	5	12	Semin Arbor	Indisponibile
AREA VERDE VIA ENRICO FORLANINI	VIA ENRICO FORLANINI		12	633	5	595	Semin Arbor	Indisponibile
AREA VERDE VIA ENRICO FORLANINI	VIA ENRICO FORLANINI		12	635	5	594	Semin Arbor	Indisponibile
AREA VERDE VIA ENRICO FORLANINI	VIA ENRICO FORLANINI		12	636	5	593	Semin Arbor	Indisponibile
AREA VERDE E STRADA VIA ENRICO FORLANINI	VIA ENRICO FORLANINI		12	640	5	148	Seminativo	Indisponibile
AREA VERDE VIA CA' PESARO	VIA CA' PESARO		13	250	2	772	Semin Arbor	Indisponibile
AREA VERDE VIA CA' PESARO	VIA CA' PESARO		13	839	2	1032	Semin Arbor	Indisponibile
AREA VERDE VIA GIACOMO MATTEOTTI	VIA GIACOMO MATTEOTTI		14	409	3	480	Semin Arbor	Indisponibile
VERDE ATTREZZATO VIA DIVISIONE JULIA	VIA DIVISIONE JULIA		14	582	3	530	Semin Arbor	Indisponibile
VERDE ALBERATO VIA DIVISIONE JULIA	VIA DIVISIONE JULIA		14	768	2	88	Semin Arbor	Indisponibile
VERDE ALBERATO VIA DIVISIONE JULIA	VIA DIVISIONE JULIA		14	769	2	108	Semin Arbor	Indisponibile
VERDE ALBERATO VIA DIVISIONE JULIA	VIA DIVISIONE JULIA		14	774	2	68	Semin Arbor	Indisponibile
PARCO PUBBLICO DELLE PISCINE STRADA TERRAGLIO	PARCO DELLE PISCINE STRADA TERRAGLIO		14	775	2	139	Semin Arbor	Demaniale
VERDE ALBERATO VIA DIVISIONE JULIA	VIA DIVISIONE JULIA		14	778	2	225	Semin Arbor	Indisponibile
VERDE ALBERATO VIA DIVISIONE JULIA	VIA DIVISIONE JULIA		14	781	3	82	Semin Arbor	Indisponibile
VERDE ALBERATO VIA DIVISIONE JULIA	VIA DIVISIONE JULIA		14	782	3	353	Semin Arbor	Indisponibile
VERDE ATTREZZATO VIA DIVISIONE JULIA	VIA DIVISIONE JULIA		14	783	3	1400	Semin Arbor	Indisponibile
VERDE ALBERATO VIA DIVISIONE JULIA	VIA DIVISIONE JULIA		14	784	3	13	Semin Arbor	Indisponibile
AREA VERDE VIA ENRICO MATTEI	VIA ENRICO MATTEI		14	785	3	62	Semin Arbor	Indisponibile
VERDE ALBERATO VIA DIVISIONE JULIA	VIA DIVISIONE JULIA		14	787	3	180	Semin Arbor	Indisponibile
VERDE ALBERATO VIA DIVISIONE JULIA	VIA DIVISIONE JULIA		14	788	3	68	Semin Arbor	Indisponibile
VERDE ALBERATO VIA DIVISIONE JULIA	VIA DIVISIONE JULIA		14	818	2	27	Semin Arbor	Indisponibile
VERDE ALBERATO VIA DIVISIONE JULIA	VIA DIVISIONE JULIA		14	820	2	25	Semin Arbor	Indisponibile



PERCORSO DI ACCESSO AL DEPURATORE	VIA SCHIAVONIA NUOVA		14	841	4	255	Seminativo	Demaniale
PERCORSO DI ACCESSO AL DEPURATORE	VIA SCHIAVONIA NUOVA		14	843	4	63	Seminativo	Demaniale
PERCORSO DI ACCESSO AL DEPURATORE	VIA SCHIAVONIA NUOVA		14	884	3	240	Semin Arbor	Demaniale
PERCORSO DI ACCESSO AL DEPURATORE	VIA SCHIAVONIA NUOVA		14	886	4	720	Semin Arbor	Demaniale
PERCORSO DI ACCESSO AL DEPURATORE	VIA SCHIAVONIA NUOVA		14	888	3	738	Semin Arbor	Demaniale
PARCO PUBBLICO DELLE PISCINE	PARCO DELLE PISCINE STRADA TERRAGLIO		14	1086	3	6734	Semin Arbor	Demaniale
PARCO PUBBLICO DELLE PISCINE	PARCO DELLE PISCINE STRADA TERRAGLIO		14	1092	3	7017	Semin Arbor	Demaniale
PERCORSO DI ACCESSO AL DEPURATORE	VIA SCHIAVONIA NUOVA		14	1108	4	3774	Seminativo	Demaniale
PERCORSO DI ACCESSO AL DEPURATORE	VIA SCHIAVONIA NUOVA		14	1109	4	1431	Seminativo	Demaniale
PERCORSO DI ACCESSO AL DEPURATORE	VIA SCHIAVONIA NUOVA		14	1125	5	410	Seminativo	Demaniale
PERCORSO DI ACCESSO AL DEPURATORE	VIA SCHIAVONIA NUOVA		14	1126	5	81	Seminativo	Demaniale
PERCORSO DI ACCESSO AL DEPURATORE	VIA SCHIAVONIA NUOVA		14	1127	5	379	Seminativo	Demaniale
PERCORSO DI ACCESSO AL DEPURATORE	VIA SCHIAVONIA NUOVA		14	1130	4	21	Seminativo	Demaniale
PERCORSO DI ACCESSO AL DEPURATORE	VIA SCHIAVONIA NUOVA		14	1132	4	774	Seminativo	Demaniale
PERCORSO DI ACCESSO AL DEPURATORE	VIA SCHIAVONIA NUOVA		14	1133	4	53	Seminativo	Demaniale
PERCORSO DI ACCESSO AL DEPURATORE	VIA SCHIAVONIA NUOVA		14	1135	4	1218	Seminativo	Demaniale
PERCORSO DI ACCESSO AL DEPURATORE	VIA SCHIAVONIA NUOVA		14	1136	4	2	Seminativo	Demaniale
PERCORSO DI ACCESSO AL DEPURATORE	VIA SCHIAVONIA NUOVA		14	1137	4	164	Seminativo	Demaniale
AREA VERDE STRADA PROVINCIALE 63	STRADA PROVINCIALE 63		15	359	2	428	Semin Arbor	Indisponibile
AREA VERDE VIA ZERMANESA	VIA ANTONIO MEUCCI		15	1079	4	8293	Seminativo	Indisponibile
AREA VERDE STRADA PROVINCIALE 63	STRADA PROVINCIALE 63		15	1210	2	4074	Semin Arbor	Indisponibile
VERDE ALBERATO STRADA PROVINCIALE 63	STRADA PROVINCIALE 63		15	1268	3	16827	Seminativo	Indisponibile
AREA VERDE STRADA PROVINCIALE 63	STRADA PROVINCIALE 63		15	1270	4	14303	Seminativo	Indisponibile
VERDE ALBERATO VIA XXV APRILE	VIA XXV APRILE		18	225	4	1874	Semin Arbor	Indisponibile
VERDE ALBERATO VIA XXV APRILE	VIA XXV APRILE		18	226	4	5	Semin Arbor	Indisponibile
VERDE ALBERATO VIA XXV APRILE	VIA XXV APRILE		18	227	4	14	Semin Arbor	Indisponibile
AREA VERDE VIA SAMBUGHE'	VIA SAMBUGHE'		19	638	2	1189	Seminativo	Indisponibile
AREA VERDE VIA SAMBUGHE'	VIA SAMBUGHE'		19	836	2	1588	Semin Arbor	Indisponibile
AREA VERDE VIA SAMBUGHE'	VIA SAMBUGHE'		19	838	2	1142	Semin Arbor	Indisponibile
FABBRICATI NON CENSITI AL C.F.	VIA GIOVANI CABOTO		21	B	0	2370	Cimitero	Demaniale

AREA VERDE	STRADA PROVINCIALE 106		21	114	3	120	Semin Arbor	Indisponibile
AREA VERDE	STRADA PROVINCIALE 106		21	384	3	165	Semin Arbor	Indisponibile
AREA VERDE	STRADA PROVINCIALE 106		21	386	0	304	Cimitero	Indisponibile
AREA VERDE VIA FIANDRE	VIA FIANDRE		21	746	4	186	Semin Arbor	Indisponibile
AREA VERDE VIA FIANDRE	VIA FIANDRE		21	748	4	1063	Semin Arbor	Indisponibile
AREA VERDE VIA FIANDRE	VIA FIANDRE		21	751	4	335	Semin Arbor	Indisponibile
AREA VERDE VIA FIANDRE	VIA FIANDRE		21	753	3	583	Semin Arbor	Indisponibile
VERDE ALBERATO VIA SAMBUGHE'	VIA SAMBUGHE'		21	849	2	210	Semin Arbor	Indisponibile
VERDE ALBERATO VIA SAMBUGHE'	VIA SAMBUGHE'		21	876	2	105	Semin Arbor	Indisponibile
AREA VERDE STRADA PROVINCIALE 106	STRADA PROVINCIALE 106		21	1013	3	6000	Semin Arbor	Indisponibile
AREA VERDE VIA GIOVANI CABOTO	VIA GIOVANI CABOTO		21	1018	2	188	Semin Arbor	Indisponibile
VERDE ATTREZZATO	VIA CRISTOFORO COLOMBO		21	1094	2	1056	Semin Arbor	Indisponibile
VERDE ATTREZZATO	VIA CRISTOFORO COLOMBO		21	1099	2	86	Semin Arbor	Indisponibile
VERDE ATTREZZATO	VIA CRISTOFORO COLOMBO		21	1102	2	689	Semin Arbor	Indisponibile
AREA VERDE	STRADA PROVINCIALE 106		21	1351	3	139	Semin Arbor	Indisponibile
AREA VERDE	STRADA PROVINCIALE 106		21	1352	3	180	Semin Arbor	Indisponibile
AREA VERDE	STRADA PROVINCIALE 106		21	1353	3	31	Semin Arbor	Indisponibile
AREA VERDE	STRADA PROVINCIALE 106		21	1394	0	45	Cimitero	Indisponibile
AREA VERDE	STRADA PROVINCIALE 106		21	1395	0	82	Cimitero	Indisponibile
AREA VERDE	STRADA PROVINCIALE 106		21	1396	0	13	Cimitero	Indisponibile
AREA VERDE	VIA MARIO BERTUOL		1	623		0	area urbana	Indisponibile
AREA VERDE	VIA MARIO BERTUOL	A	1	623		0		Indisponibile
AREA VERDE	VIA ITALIA 1861		1	2201		22	Ente Urbano	Indisponibile
AREA VERDE	VIA BASSA		1	2215		421	Ente Urbano	Indisponibile
AREA IN DIRITTO DI SUPERFICIE VIA UGO FOSCOLO	VIA UGO FOSCOLO		2	426		2043	Ente Urbano	Indisponibile
.AREA VERDE VIA RAIMONDO FRANCHETTI	VIA RAIMONDO FRANCHETTI		2	212		162	Ente Urbano	Indisponibile
AREA IN DIRITTO DI SUPERFICIE VIA PAPA LUCIANI	VIA PAPA LUCIANI		2	449		737	Ente Urbano	Indisponibile
AREA IN DIRITTO DI SUPERFICIE VIA PAPA LUCIANI	VIA PAPA LUCIANI		2	453		721	Ente Urbano	Indisponibile
.AREA IN DIRITTO DI SUPERFICIE VIA GIOVANNI COMISSO	VIA GIOVANNI COMISSO		2	469		1080	Ente Urbano	Indisponibile
.AREA IN DIRITTO DI SUPERFICIE VIA GIOVANNI COMISSO	VIA GIOVANNI COMISSO		2	470		909	Ente Urbano	Indisponibile

.AREA IN DIRITTO DI SUPERFICIE VIA GIOVANNI COMISSO	VIA GIOVANNI COMISSO		2	480	640	Ente Urbano	Indisponibile
AREA IN DIRITTO DI SUPERFICIE VIA DON STURZO	VIA DON STURZO		2	483	380	Ente Urbano	Indisponibile
AREA IN DIRITTO DI SUPERFICIE VIA GIUSEPPE BERTO	VIA GIUSEPPE BERTO		2	486	885	Ente Urbano	Indisponibile
AREA IN DIRITTO DI SUPERFICIE VIA PAPA LUCIANI	VIA PAPA LUCIANI		2	498	441	Ente Urbano	Indisponibile
.AREA IN DIRITTO DI SUPERFICIE VIA GIOVANNI COMISSO	VIA GIOVANNI COMISSO		2	771	597	Ente Urbano	Indisponibile
AREA IN DIRITTO DI SUPERFICIE	VIA BACCHINA		6	1010	1788	Ente Urbano	Indisponibile
AREA IN DIRITTO DI SUPERFICIE VIA DINO BUZZATI	VIA DINO BUZZATI		2	1157	1397	Ente Urbano	Indisponibile
AREA IN DIRITTO DI SUPERFICIE VIA DINO BUZZATI	VIA DINO BUZZATI		2	1158	1366	Ente Urbano	Indisponibile
AREA IN DIRITTO DI SUPERFICIE VIA GIUSEPPE MAZZOTTI	VIA GIUSEPPE MAZZOTTI		2	1197	1578	Ente Urbano	Indisponibile
CORTE DEL FABBRICATO VIA BACCHINA	VIA BACCHINA		2	59	0	area urbana	Indisponibile
CORTE DEL FABBRICATO VIA BACCHINA	VIA BACCHINA	B	2	59	0		Indisponibile
CORTE DEL FABBRICATO VIA RAIMONDO FRANCHETTI	VIA RAIMONDO FRANCHETTI		3	65	0	area urbana	Indisponibile
CORTE DEL FABBRICATO VIA RAIMONDO FRANCHETTI	VIA RAIMONDO FRANCHETTI	A	3	65	0		Indisponibile
AREA IN DIRITTO DI SUPERFICIE VIA SAMBUGHE'	VIA SAMBUGHE'		19	841	8510	Ente Urbano	Indisponibile
AREA VERDE VIA CESARE MICHIELETTO	VIA CESARE MICHIELETTO		4	1723	920	Ente Urbano	Indisponibile
AREA VERDE VIA GUGLIELMO MARCONI	VIA GUGLIELMO MARCONI		5	145	85	Ente Urbano	Indisponibile
AREA IN DIRITTO DI SUPERFICIE VIA MARCO POLO	VIA MARCO POLO		21	443	1200	Ente Urbano	Indisponibile
AREA IN DIRITTO DI SUPERFICIE VIA AMERIGO VESPUCCI	VIA AMERIGO VESPUCCI		21	445	1170	Ente Urbano	Indisponibile
AREA IN DIRITTO DI SUPERFICIE VIA AMERIGO VESPUCCI	VIA AMERIGO VESPUCCI		21	446	1210	Ente Urbano	Indisponibile
AREA IN DIRITTO DI SUPERFICIE VIA AMERIGO VESPUCCI	VIA AMERIGO VESPUCCI		21	449	1340	Ente Urbano	Indisponibile
AREA IN DIRITTO DI SUPERFICIE VIA FERDINANDO MAGELLANO	VIA FERDINANDO MAGELLANO		21	532	157	Ente Urbano	Indisponibile
AREA IN DIRITTO DI SUPERFICIE VIA FERDINANDO MAGELLANO	VIA FERDINANDO MAGELLANO		21	534	160	Ente Urbano	Indisponibile
AREA IN DIRITTO DI SUPERFICIE VIA FERDINANDO MAGELLANO	VIA FERDINANDO MAGELLANO		21	536	161	Ente Urbano	Indisponibile
AREA IN DIRITTO DI SUPERFICIE VIA FERDINANDO MAGELLANO	VIA FERDINANDO MAGELLANO		21	538	158	Ente Urbano	Indisponibile
AREA IN DIRITTO DI SUPERFICIE VIA FERDINANDO MAGELLANO	VIA FERDINANDO MAGELLANO		21	539	158	Ente Urbano	Indisponibile
AREA IN DIRITTO DI SUPERFICIE VIA MARCO POLO	VIA MARCO POLO		21	630	1174	Ente Urbano	Indisponibile
AREA IN DIRITTO DI SUPERFICIE VIA CRISTOFORO COLOMBO	VIA CRISTOFORO COLOMBO		21	786	1137	Ente Urbano	Indisponibile
AREA IN DIRITTO DI SUPERFICIE VIA AMERIGO VESPUCCI	VIA AMERIGO VESPUCCI		21	787	1125	Ente Urbano	Indisponibile
AREA IN DIRITTO DI SUPERFICIE VIA II AGOSTO	VIA II AGOSTO		9	805	559	Ente Urbano	Indisponibile
AREA IN DIRITTO DI SUPERFICIE VIA XXII DICEMBRE	VIA XXII DICEMBRE		9	856	547	Ente Urbano	Indisponibile

AREA IN DIRITTO DI SUPERFICIE VIA XXII DICEMBRE	VIA XXII DICEMBRE		9	857		601	Ente Urbano	Indisponibile
AREA IN DIRITTO DI SUPERFICIE VIA XXII DICEMBRE	VIA XXII DICEMBRE		9	858		1090	Ente Urbano	Indisponibile
AREA IN DIRITTO DI SUPERFICIE VIA II AGOSTO	VIA II AGOSTO		9	859		957	Ente Urbano	Indisponibile
AREA IN DIRITTO DI SUPERFICIE VIA DEGLI ARTIGLIERI	VIA DEGLI ARTIGLIERI		9	860		432	Ente Urbano	Indisponibile
AREA IN DIRITTO DI SUPERFICIE VIA DEGLI ARTIGLIERI	VIA DEGLI ARTIGLIERI		9	867		613	Ente Urbano	Indisponibile
AREA IN DIRITTO DI SUPERFICIE VIA II AGOSTO	VIA II AGOSTO		9	872		519	Ente Urbano	Indisponibile
AREA IN DIRITTO DI SUPERFICIE VIA DEGLI ARTIGLIERI	VIA DEGLI ARTIGLIERI		9	881		217	Ente Urbano	Indisponibile
AREA IN DIRITTO DI SUPERFICIE VIA DEGLI ARTIGLIERI	VIA DEGLI ARTIGLIERI		9	890		256	Ente Urbano	Indisponibile
AREA IN DIRITTO DI SUPERFICIE VIA XXII DICEMBRE	VIA XXII DICEMBRE		9	891		588	Ente Urbano	Indisponibile
AREA IN DIRITTO DI SUPERFICIE VIA XXII DICEMBRE	VIA XXII DICEMBRE		9	893		649	Ente Urbano	Indisponibile
AREA IN DIRITTO DI SUPERFICIE VIA II AGOSTO	VIA II AGOSTO		9	895		1080	Ente Urbano	Indisponibile
AREA IN DIRITTO DI SUPERFICIE VIA XXII DICEMBRE	VIA XXII DICEMBRE		9	937		807	Ente Urbano	Indisponibile
.VERDE ATTREZZATO IN VIA EMILIO LUSSU	VIA EMILIO LUSSU		21	968		3497	area urbana	Indisponibile
STRADA VIA GIOTTO	VIA GIOTTO	C	5	969		0		Demaniale
STRADA VIA GIOTTO	VIA GIOTTO	C	5	970		0		Demaniale
AREA IN DIRITTO DI SUPERFICIE VIA II AGOSTO	VIA II AGOSTO		9	1519		252	Ente Urbano	Indisponibile
.VERDE ATTREZZATO VICOLE SANT'URBANO	VICOLE SANT'URBANO					0		Indisponibile
.VERDE ATTREZZATO VICOLE SANT'URBANO	VICOLE SANT'URBANO		9	1529		1828	Ente Urbano	Indisponibile
.VERDE ATTREZZATO VICOLE SANT'URBANO	VICOLE SANT'URBANO	B	5	1529		0		Indisponibile
.VERDE ATTREZZATO VICOLE SANT'URBANO	VICOLE SANT'URBANO		9	1828		5	Ente Urbano	Indisponibile
.VERDE ATTREZZATO VICOLE SANT'URBANO	VICOLE SANT'URBANO	B	5	1828		0		Indisponibile
AREA IN DIRITTO DI SUPERFICIE VIA TIZIANO VECELLIO	VIA TIZIANO VECELLIO		11	567		2199	Ente Urbano	Indisponibile
AREA IN DIRITTO DI SUPERFICIE VIA GIACOMO MATTEOTTI	VIA GIACOMO MATTEOTTI		14	413		2290	Ente Urbano	Indisponibile
AREA IN DIRITTO DI SUPERFICIE VIA GORIZIA	VIA GORIZIA		14	418		2660	Ente Urbano	Indisponibile
AREA IN DIRITTO DI SUPERFICIE VIA GORIZIA	VIA GORIZIA		14	450		1430	Ente Urbano	Indisponibile
AREA IN DIRITTO DI SUPERFICIE VIA GORIZIA	VIA GORIZIA		14	452		2299	Ente Urbano	Indisponibile
AREA IN DIRITTO DI SUPERFICIE VIA GIACOMO MATTEOTTI	VIA GIACOMO MATTEOTTI		14	467		1621	Ente Urbano	Indisponibile
VERDE ATTREZZATO VIA ALESSANDRO MANZONI, VIA ENRICO FERMI	VIA ENRICO FERMI		14	1186		4732	Ente Urbano	Indisponibile
AREA IN DIRITTO DI SUPERFICIE VIA SCHIAVONIA	VIA SCHIAVONIA		15	1211		1307	Ente Urbano	Indisponibile
AREA VERDE VIA SCHIAVONIA	VIA SCHIAVONIA		15	1226		719	Ente Urbano	Indisponibile

AREA IN DIRITTO DI SUPERFICIE VIA ALESSANDRO MANZONI	VIA ALESSANDRO MANZONI		10	1124		5642	Ente Urbano	Indisponibile
ALLOGGI IN VIA TIZIANO VECELLIO	VIA TIZIANO VECELLIO		7	567		0	area urbana	Indisponibile
ALLOGGIO	VIA DELLE PESARE		11	36		0	area urbana	Indisponibile
ASILO E SCUOLA ELEMENTARE IN VIA LUIGI BIANCHIN, 35	VIA LUIGI BIANCHIN		1	2198		0	area urbana	Indisponibile
CABINA ENEL VIA E.FORLANINI	VIA E. FORLANINI		8	613		0	area urbana	Demaniale
CAPPELLA 2 IN VIA SAMBUGHE'	VIA SAMBUGHE'		5	1453		0	area urbana	Demaniale
CAPPELLA IN VIA RAIMONDO FRANCHETTI, LOCALITA' SAN TROVASO	VIA RAIMONDO FRANCHETTI		3	962		0	area urbana	Demaniale
CAPPELLA IN VIA SAMBUGHE'	VIA SAMBUGHE'		5	1452		0	area urbana	Demaniale
COMUNITA' CASA CODATO IN VIA DELLE PESARE, 6	VIA DELLE PESARE		11	986		0	area urbana	Indisponibile
DEPOSITO MAGAZZINO IN VIA ALESSANDRO MANZONI, 41	VIA ALESSANDRO MANZONI		10	1188		0	area urbana	Indisponibile
FABBRICATO	VIA ALESSANDRO MANZONI		10	1080		0	area urbana	Indisponibile
FABBRICATO IN VIA EUROPA, 30	VIA EUROPA		5	1813		0	area urbana	Indisponibile
FABBRICATO PER SERVIZI SPORTIVI IN VIA SAMBUGHE'	VIA SAMBUGHE'		3	840		0	area urbana	Indisponibile
IMPIANTO SPORTIVO, CAMPI TENNIS E SEREVIZI IN VIA GIACOMO MATTEOTTI, 2	VIA GIACOMO MATTEOTTI		10	1185		0	area urbana	Indisponibile
LOCALE COMMERCIALE IN VIA TERRAGLIO	VIA TERRAGLIO		1	1957		0	area urbana	Indisponibile
MAGAZZINO IN VIA GUGLIELMO MARCONI, 53	VIA GUGLIELMO MARCONI		9	928		0	area urbana	Indisponibile
MUNICIPIO IN P.ZZA GIUSEPPE GABBIN, 1	PIAZZA GIUSEPPE GABBIN		10	1		0	area urbana	Demaniale
NEGOZI	VIA DESE		6	1489		0	area urbana	Indisponibile
NEGOZIO IN VIA SCHIAVONA	VIA SCHIAVONA		6	105		0	area urbana	Indisponibile
SCUOLA SECONDARIA UGO FOSCOLO	VIA ALESSANDRO MANZONI		10	10		0	area urbana	Indisponibile
SCUOLA PRIMARIA GIOVANNI XIII	VIA ANDREA PALLADIO		6	1627		0	area urbana	Indisponibile
SCUOLA PRIMARIA E PALESTRA "C. TEGON" VIA SAMBUGHE', 170 LOCALITA' SAMBUGHE'	VIA SAMBUGHE'		3	118		0	area urbana	Indisponibile
SCUOLA IN VIA ARMANDO DIAZ, 6	PIAZZA ARMANDO DIAZ		3	160		0	area urbana	Indisponibile
SCUOLA IN VIA BASSA, 14	VIA BASSA		1	2230		0	area urbana	Indisponibile
SCUOLA IN VIA BASSA, 14	VIA BASSA		1	2213		0	area urbana	Indisponibile
SCUOLA PRIMARIA "VITTORINO DA FELTRE" IN VIA MARIO BERTUOL, 48	VIA MARIO BERTUOL		1	623		0	area urbana	Indisponibile
SCUOLA IN VIA MONTE CIVETTA, 15/2	VIA MONTE CIVETTA		5	1837		0	area urbana	Indisponibile
UFFICI	VIA RAIMONDO FRANCHETTI		3	65		0	area urbana	Indisponibile
AREA DA DEMOLIZIONE UFFICI E AUTORIMESSA VIA VINCENZO BELLINI			13	973		3151	Ente Urbano	Indisponibile
UFFICI IN PIAZZA GIUSEPPE GABBIN	PIAZZA GIUSEPPE GABBIN		10	1138		0	area urbana	Indisponibile

UFFICI IN VIA ANDREA PALLADIO, 36	VIA ANDREA PALLADIO		6	1601			0	area urbana	Indisponibile
UFFICI IN VIA ANTONIO GRAMSCI, 10	VIA ANTONIO GRAMSCI		10	1184			0	area urbana	Indisponibile
UFFICI IN VIA BACCHINA, 31	VIA BACCHINA		2	59			0	area urbana	Indisponibile
UFFICI, BIBLIOTECA IN VIA SCHIAVONIA 18	VIA SCHIAVONIA		10	1195			0	area urbana	Demaniale
UFFICIO IN VIA BACCHINA	VIA BACCHINA		2	1042			0	area urbana	Indisponibile
IMPIANTO DI DEPURAZIONE VIA SCHIAVONIA NUOVA	VIA SCHIAVONIA NUOVA		14	1110	5	2264		Seminativo	Indisponibile
IMPIANTO DI DEPURAZIONE VIA SCHIAVONIA NUOVA	VIA SCHIAVONIA NUOVA		14	1120	4	482		Seminativo	Indisponibile
IMPIANTO DI DEPURAZIONE VIA SCHIAVONIA NUOVA	VIA SCHIAVONIA NUOVA		14	567	5	2856		Seminativo	Indisponibile
AREA PARCHEGGI STRADA TRAVERSA DI VIA TERRAGLIO 331			10	1682			72	Semin Arbor	Indisponibile
SEDE STRADALE VIA VINCENZO BELLINI FG13 MAPP 476			13	476			60	Ente Urbano	Demaniale
SEDE STRADALE VIA GIUSEPPE VERDI FG 13 MAPP 477			13	477			132	Ente Urbano	Demaniale
SEDE STRADALE VIA PALMIRO TOGLIATTI FG 1 MAPP1090			1	1090	1		197	Semin Arbor	Demaniale
SEDE STRADALE VIA PALMIRO TOGLIATTI FG 1 MAPP1090			1	1091	1		109	Semin Arbor	Demaniale
SEDE STRADALE VIA P.TOGLIATTI ANGOLO VIA TERRAGLIO FG 1 MAPP 843			1	843	1		375	Semin Arbor	Demaniale

destinazione fabbricato	indirizzo	sez	fg	part	cat	sub	cl	sup.tavolare	natura giuridica
SCUOLA PRIMARIA "VITTORINO DA FELTRE"	VIA MARIO BERTUOL	A	1	623	B/5	2	1	513	Indisponibile
SCUOLA PRIMARIA "VITTORINO DA FELTRE"	VIA MARIO BERTUOL	A	1	623	B/5	3	1	887	Indisponibile
LOCALE COMMERCIALE IN VIA TERRAGLIO	VIA TERRAGLIO	A	1	1957	C/1	79	4	98	Indisponibile
ASILO E SCUOLA ELEMENTARE IN VIA LUIGI BIANCHIN, 35	VIA LUIGI BIANCHIN	A	1	2198	B/5	3	3	467	Indisponibile
ASILO E SCUOLA ELEMENTARE IN VIA LUIGI BIANCHIN, 35	VIA LUIGI BIANCHIN	A	1	2198	B/5	2	3	1515	Indisponibile
SCUOLA IN VIA BASSA, 14	VIA BASSA	A	1	2230	B/5		2	651	Indisponibile
SCUOLA IN VIA BASSA, 14	VIA BASSA	A	1	2213	B/5	1	2	0.0	Indisponibile
IMPIANTO SPORTIVO IN VIA BASSA, 52	VIA BASSA	A	1	2224	D/6			0.0	Indisponibile
IMPIANTO SPORTIVO IN VIA BASSA, 52	VIA BASSA	A	1	2219	D/6			0.0	Indisponibile
UFFICI IN VIA BACCHINA, 31	VIA BACCHINA	B	2	59	B/4	2	U	211	Indisponibile
UFFICIO IN VIA BACCHINA	VIA BACCHINA	B	2	1042	B/4		U	96	Indisponibile
UFFICI / ALLOGGI	VIA RAIMONDO FRANCHETTI	A	3	65	A/2	2	1	49	Indisponibile
UFFICI / ALLOGGI	VIA RAIMONDO FRANCHETTI	A	3	65	A/2	3	1	44	Indisponibile
UFFICI / ALLOGGI	VIA RAIMONDO FRANCHETTI	A	3	65	A/2	5	1	45	Indisponibile
UFFICI / ALLOGGI	VIA RAIMONDO FRANCHETTI	A	3	65	A/2	6	1	44	Indisponibile
UFFICI / ALLOGGI	VIA RAIMONDO FRANCHETTI	A	3	65	B/4	4	U	325	Indisponibile

SCUOLA PRIMARIA E PALESTRA "C. TEGON"	VIA SAMBUGHE'	C	3	118	B/5	3	3	2932	Indisponibile
SCUOLA IN VIA ARMANDO DIAZ, 6	PIAZZA ARMANDO DIAZ	A	3	160	B/5	1	3	1184	Indisponibile
FABBRICATO PER SERVIZI SPORTIVI IN VIA SAMBUGHE'	VIA SAMBUGHE'	C	3	840	D/6			0.0	Indisponibile
CAPPELLA IN VIA RAIMONDO FRANCHETTI	VIA RAIMONDO FRANCHETTI	A	3	962	B/7		U	8	Demaniale
CAPPELLA IN VIA SAMBUGHE'	VIA SAMBUGHE'	C	5	1452	B/7		U	4	Demaniale
CAPPELLA 2 IN VIA SAMBUGHE'	VIA SAMBUGHE'	C	5	1453	B/7		U	4	Demaniale
FABBRICATO IN VIA EUROPA, 30	VIA EUROPA	B	5	1813	C/4	1	U	302	Indisponibile
SCUOLA IN VIA MONTE CIVETTA, 15/2	VIA MONTE CIVETTA	B	5	1837	B/5		2	1135	Indisponibile
CIMITERO IN VIA GUGLIELMO MARCONI	VIA GUGLIELMO MARCONI	B	5	A	E/8			0.0	Demaniale
NEGOZIO IN VIA SCHIAVONA	VIA SCHIAVONA	B	6	105	C/1	17	3	111	Indisponibile
NEGOZI/AUTORIMESSE	VIA DESE	B	6	1489	C/1	32	4	142	Indisponibile
NEGOZI/AUTORIMESSE	VIA DESE	B	6	1489	C/1	33	4	84	Indisponibile
NEGOZI/AUTORIMESSE	VIA DESE	B	6	1489	C/6	16	6	26	Indisponibile
NEGOZI/AUTORIMESSE	VIA DESE	B	6	1489	C/6	17	6	25	Indisponibile
UFFICI IN VIA ANDREA PALLADIO, 36	VIA ANDREA PALLADIO	B	6	1601	B/4		U	639	Indisponibile
SCUOLA PRIMARIA GIOVANNI XIII/UFFICI	VIA ANDREA PALLADIO	B	6	1627	B/5	1	2	4206	Indisponibile
SCUOLA PRIMARIA GIOVANNI XIII/UFFICI	VIA ANDREA PALLADIO	B	6	1627	A/10	2	1	87	Indisponibile
ALLOGGI IN VIA TIZIANO VECELLIO	VIA TIZIANO VECELLIO	B	7	567	A/3	1	2	54	Indisponibile
ALLOGGI IN VIA TIZIANO VECELLIO	VIA TIZIANO VECELLIO	B	7	567	A/3	2	2	51	Indisponibile
ALLOGGI IN VIA TIZIANO VECELLIO	VIA TIZIANO VECELLIO	B	7	567	A/3	3	2	52	Indisponibile
ALLOGGI IN VIA TIZIANO VECELLIO	VIA TIZIANO VECELLIO	B	7	567	A/3	4	2	52	Indisponibile
ALLOGGI IN VIA TIZIANO VECELLIO	VIA TIZIANO VECELLIO	B	7	567	C/6	5	4	14	Indisponibile
ALLOGGI IN VIA TIZIANO VECELLIO	VIA TIZIANO VECELLIO	B	7	567	A/3	6	2	110	Indisponibile
ALLOGGI IN VIA TIZIANO VECELLIO	VIA TIZIANO VECELLIO	B	7	567	A/3	8	2	53	Indisponibile
ALLOGGI IN VIA TIZIANO VECELLIO	VIA TIZIANO VECELLIO	B	7	567	A/3	14	2	57	Indisponibile
ALLOGGI IN VIA TIZIANO VECELLIO	VIA TIZIANO VECELLIO	B	7	567	A/3	15	2	65	Indisponibile
ALLOGGI IN VIA TIZIANO VECELLIO	VIA TIZIANO VECELLIO	B	7	567	C/6	12	4	14	Indisponibile
ALLOGGI IN VIA TIZIANO VECELLIO	VIA TIZIANO VECELLIO	B	7	567	A/3	11	2	53	Indisponibile
ALLOGGI IN VIA TIZIANO VECELLIO	VIA TIZIANO VECELLIO	B	7	567	A/3	10	2	53	Indisponibile
ALLOGGI IN VIA TIZIANO VECELLIO	VIA TIZIANO VECELLIO	B	7	567	A/3	9	2	54	Indisponibile
MAGAZZINO / LOCALITA' CASE CESTARO	VIA GUGLIELMO MARCONI	B	9	928	D/1	2		0.0	Indisponibile
MAGAZZINO / LOCALITA' CASE CESTARO	VIA GUGLIELMO MARCONI	B	9	928	C/2	4	3	172	Indisponibile
MAGAZZINO / LOCALITA' CASE CESTARO	VIA GUGLIELMO MARCONI	B	9	928	C/2	3	3	65	Indisponibile
MUNICIPIO IN P.ZZA GIUSEPPE GABBIN, 1	PIAZZA GIUSEPPE GABBIN	B	10	1	C/2	8	3	100	Demaniale
MUNICIPIO IN P.ZZA GIUSEPPE GABBIN, 1	PIAZZA GIUSEPPE GABBIN	B	10	1	C/7	9	U	9	Demaniale
SCUOLA SECONDARIA UGO FOSCOLO/UFFICI	VIA ALESSANDRO MANZONI	B	10	10	B/4	14	U	465	Indisponibile
SCUOLA SECONDARIA UGO FOSCOLO/UFFICI	VIA ALESSANDRO MANZONI	B	10	10	B/5	16	2	5391	Indisponibile
SCUOLA SECONDARIA UGO FOSCOLO/UFFICI	VIA ALESSANDRO MANZONI	B	10	10	A/3	18	3	147	Indisponibile
FABBRICATO / IMPIANTI TECNOLOGICI DELLA PISCINA	VIA ALESSANDRO MANZONI	B	10	1080	E/9	2		0.0	Indisponibile
FABBRICATO / IMPIANTI TECNOLOGICI DELLA PISCINA	VIA ALESSANDRO MANZONI	B	10	1080	E/9	1		0.0	Indisponibile

UFFICI IN PIAZZA GIUSEPPE GABBIN	PIAZZA GIUSEPPE GABBIN	B	10	1138	A/10	25	2	82	Indisponibile
UFFICI IN PIAZZA GIUSEPPE GABBIN	PIAZZA GIUSEPPE GABBIN	B	10	1138	A/10	33	2	103	Indisponibile
CENTRO MULTIRACCOLTA RIFIUTI	VIA SCHIAVONIA NUOVA	B	10	1149	E/9			0.0	Indisponibile
UFFICI IN VIA ANTONIO GRAMSCI, 10	VIA ANTONIO GRAMSCI	B	10	1184	B/4	2	U	490	Indisponibile
UFFICI IN VIA ANTONIO GRAMSCI, 10	VIA ANTONIO GRAMSCI	B	10	1184	C/4	3	U	306	Indisponibile
IMPIANTO SPORTIVO, CAMPI TENNIS E SEREVIZI	VIA GIACOMO MATTEOTTI	B	10	1185	D/6			0.0	Indisponibile
CAMPO SPORTIVO	VIA ALESSANDRO MANZONI	B	10	1187	D/6			0.0	Indisponibile
DEPOSITO MAGAZZINO	VIA ALESSANDRO MANZONI	B	10	1188	C/2		2	168	Indisponibile
ALLOGGIO	VIA DELLE PESARE	B	11	36	A/2	2	3	89	Indisponibile
ALLOGGIO	VIA DELLE PESARE	B	11	36	A/2	1	3	89	Indisponibile
ALLOGGIO	VIA DELLE PESARE	B	11	36	A/10	4	1	259	Indisponibile
ALLOGGIO	VIA DELLE PESARE	B	11	36	A/10	3	1	259	Indisponibile
COMUNITA' CASA CODATO IN VIA DELLE PESARE, 6	VIA DELLE PESARE	B	11	986	B/5	4	3	1526	Indisponibile
CIMITERO IN VIA DEL CIMITERO SAN TROVASO	VIA CIMITERO SAN TROVASO		3	430			1	0.0	Demaniale
CIMITERO IN VIA DEL CIMITERO SAN TROVASO	VIA CIMITERO SAN TROVASO		3	83			4	0.0	Demaniale
CIMITERO IN VIA DEL CIMITERO SAN TROVASO	VIA CIMITERO SAN TROVASO		3	D			0	0.0	Demaniale
CIMITERO IN VIA DEL CIMITERO SAN TROVASO	VIA CIMITERO SAN TROVASO		3	409			1	0.0	Demaniale
ACQUEDOTTO IN VIA RAIMONDO FRANCHETTI	VIA RAIMONDO FRANCHETTI		6	20			3	0.0	Indisponibile
ANTENNA	VIA SCHIAVONIA NUOVA		14	1116			4	0.0	Indisponibile
CIMITERO IN VIA VANINA	VIA VANINA		21	425			2	0.0	Demaniale
CIMITERO IN VIA VANINA	VIA VANINA		21	D			0	0.0	Demaniale
CIMITERO IN VIA VANINA	VIA VANINA		21	119			2	0.0	Demaniale
CAPPELLA IN VIA GIOVANI CABOTO	VIA GIOVANI CABOTO		21	B	E/7			10	Demaniale
CAPPELLA IN VIA GIOVANI CABOTO	VIA GIOVANI CABOTO		21	B			0	0.0	Demaniale
MONUMENTO IN PIAZZA ARMANDO DIAZ	PIAZZA ARMANDO DIAZ	A	3	C	E/9			0.0	Demaniale
CIMITERO VIA CIMITERO	VIA CIMITERO SAN TROVASO		3	430			1	0.0	Demaniale
CIMITERO VIA CIMITERO	VIA CIMITERO SAN TROVASO		3	83			4	0.0	Demaniale
CIMITERO VIA CIMITERO	VIA CIMITERO SAN TROVASO		3	D			0	0.0	Demaniale
CIMITERO VIA CIMITERO	VIA CIMITERO SAN TROVASO		3	409			1	0.0	Demaniale
IMPIANTO DI DEPURAZIONE VIA SCHIAVONIA NUOVA	VIA SCHIAVONIA NUOVA		14	1120	E/9			0.0	Indisponibile
IMPIANTO DI DEPURAZIONE VIA SCHIAVONIA NUOVA	VIA SCHIAVONIA NUOVA		14	567	E/9			0.0	Indisponibile
IMPIANTO DI DEPURAZIONE VIA SCHIAVONIA NUOVA	VIA SCHIAVONIA NUOVA		14	1110	E/9			0.0	Indisponibile
UFFICI, BIBLIOTECA IN VIA SCHIAVONIA 18	VIA SCHIAVONIA	B	10	1195	B/4	2	U	849	Demaniale
UFFICI, BIBLIOTECA IN VIA SCHIAVONIA 18	VIA SCHIAVONIA	B	10	1195	B/4	3	U	39	Demaniale
MUNICIPIO IN P.ZZA GIUSEPPE GABBIN, 1	PIAZZA GIUSEPPE GABBIN	B	10	1	B/4	7	U	1532	Demaniale
MAGAZZINO IN VIA GUGLIELMO MARCONI, 53	VIA GUGLIELMO MARCONI	B	9	928	D/1	5		0.0	Demaniale
CABINA ENEL VIA E.FORLANINI	VIA E. FORLANINI	B	8	613	D/1			0.0	Demaniale



## Analisi della sostenibilità e dell'andamento tendenziale dell'indebitamento

### FUTURI MUTUI PER FINANZIAMENTO INVESTIMENTI

Descrizione	Importo del mutuo	Inizio ammortamento	Anni ammortamento	Importo totale investimento
Totale	0,00	0,00	0,00	0,00

La programmazione triennale non prevede l'assunzione di mutui.

## PROSPETTO DIMOSTRATIVO DEL RISPETTO DEI VINCOLI DI INDEBITAMENTO DEGLI ENTI LOCALI ESERCIZIO 2023

ENTRATE RELATIVE AI PRIMI TRE TITOLI DELLE ENTRATE <i>(rendiconto penultimo anno precedente quello in cui viene prevista l'assunzione dei mutui) ex art. 204, c. 1 del D.L.gs. N. 267/2000</i>		COMPETENZA ANNO 2023	COMPETENZA ANNO 2024	COMPETENZA ANNO 2025
1) Entrate correnti di natura tributaria, contributiva e perequativa (Titolo I)	(+)	6.329.256,42	6.207.138,41	6.207.148,02
2) Trasferimenti correnti (Titolo II)	(+)	916.579,10	514.000,00	499.000,00
3) Entrate extratributarie (Titolo III)	(+)	892.877,97	909.507,00	844.867,00
<b>TOTALE ENTRATE PRIMI TRE TITOLI</b>		<b>8.138.713,49</b>	<b>7.630.645,41</b>	<b>7.551.015,02</b>
<b>SPESA ANNUALE PER RATE MUTUI/OBBLIGAZIONI</b>				
Livello massimo di spesa annuale <sup>(1)</sup>	(+)	813.871,35	763.064,54	755.101,50
Ammontare interessi per mutui, prestiti obbligazionari, aperture di credito e garanzie di cui all'articolo 207 del TUEL autorizzati fino al 31/12/esercizio precedente <sup>(2)</sup>	(-)	55.050,26	47.765,38	40.074,30
Ammontare interessi per mutui, prestiti obbligazionari, aperture di credito e garanzie di cui all'articolo 207 del TUEL autorizzati nell'esercizio in corso	(-)	0,00	0,00	0,00
Contributi erariali in c/interessi su mutui	(+)	0,00	0,00	0,00
Ammontare interessi riguardanti debiti espressamente esclusi dai limiti di indebitamento	(+)	0,00	0,00	0,00
<b>Ammontare disponibile per nuovi interessi</b>		<b>758.821,09</b>	<b>715.299,16</b>	<b>715.027,20</b>
<b>TOTALE DEBITO CONTRATTO</b>				
Debito contratto al 31/12/esercizio precedente	(+)	1.211.342,63	1.023.844,97	846.562,43
Debito autorizzato nell'esercizio in corso	(+)	0,00	0,00	0,00
<b>TOTALE DEBITO DELL'ENTE</b>		<b>1.211.342,63</b>	<b>1.023.844,97</b>	<b>846.562,43</b>
<b>DEBITO POTENZIALE</b>				
Garanzie principali o sussidiarie prestate dall'Ente a favore di altre Amministrazioni pubbliche e di altri soggetti		1.113.391,65	1.030.044,54	942.563,07
di cui, garanzie per le quali è stato costituito accantonamento		1.113.391,65	1.030.044,54	942.563,07
Garanzie che concorrono al limite di indebitamento		0,00	0,00	0,00

(1) Per gli enti locali l'importo annuale degli interessi sommato a quello dei mutui precedentemente contratti, a quello dei prestiti obbligazionari precedentemente emessi, a quello delle aperture di credito stipulate ed a quello derivante da garanzie prestate ai sensi dell'articolo 207, al netto dei contributi statali e regionali in conto interessi, non supera il 12 per cento, per l'anno 2011, l'8 per cento, per gli anni dal 2012 al 2014, e il 10 per cento, a decorrere dall'anno 2015, delle entrate relative ai primi tre titoli del rendiconto del penultimo anno precedente quello in cui viene prevista l'assunzione dei mutui. Per gli enti locali di nuova istituzione si fa riferimento, per i primi due anni, ai corrispondenti dati finanziari del bilancio di previsione (art. 204, comma 1, del TUEL).

(2) Con riferimento anche ai finanziamenti imputati contabilmente agli esercizi successivi.

La capacità di indebitamento individua, sulla base della normativa vigente (art. 204 del D.Lgs. n. 267/2000), la possibilità per l'ente locale di “*assumere nuovi mutui e accedere ad altre forme di finanziamento reperibili sul mercato*”. Il limite è determinato in una percentuale massima di interessi passivi da pagare rispetto alle entrate correnti del rendiconto del penultimo anno precedente quello in cui viene prevista l'assunzione dei mutui.

L'art. 1, comma 539, della legge n. 190/2014 (legge di stabilità 2015) interviene sull'art. 204 del T.U.E.L., già precedentemente modificato dalla legge di stabilità 2014 e in seguito dall'art. 74 del D. Lgs. n. 118/2011 e dall'art. 1 del D.Lgs. n. 126/2014, aumentando la possibilità di indebitamento per gli enti locali attraverso l'innalzamento della percentuale per determinare il limite degli interessi passivi al 10 per cento delle entrate correnti a decorrere dal 2015.

La legge n. 183/2011 (legge di stabilità 2012) ha anche stabilito un obbligo di riduzione del debito a carico degli enti locali a partire dall'anno 2013 (art. 8, comma 3).

L'attuazione della norma è rimessa ad un apposito decreto del Ministero dell'Economia e delle Finanze, non ancora adottato, che dovrà prevedere:

- a) distintamente per regioni, province e comuni, la differenza percentuale, rispetto al debito medio pro-capite, oltre la quale i singoli enti hanno l'obbligo di procedere alla riduzione del debito;
- b) la percentuale annua di riduzione del debito;
- c) le modalità con le quali può essere raggiunto l'obiettivo di riduzione del debito.

L'andamento del residuo dell'indebitamento alla fine di ciascun anno del triennio 2022-2024 sarà il seguente:

	<b>2020</b>	<b>2021</b>	<b>2022</b>	<b>2023</b>	<b>2024</b>	<b>2025</b>
<b>Consistenza dell'indebitamento</b>	1.566.001,82	1.391.940,10	1.211.342,63	1.023.844,97	846.562,43	661.588,81

## Gli equilibri della situazione corrente e generali del bilancio

### BILANCIO DI PREVISIONE – EQUILIBRI DI BILANCIO (solo per gli Enti locali) 2023-2025

EQUILIBRI ECONOMICO-FINANZIARIO			COMPETENZA ANNO 2023	COMPETENZA ANNO 2024	COMPETENZA ANNO 2025
Fondo di cassa all'inizio dell'esercizio		8.733.938,75			
A) Fondo pluriennale vincolato per spese correnti iscritto in entrata	(+)		108.759,00	108.759,00	108.759,00
AA) Recupero disavanzo di amministrazione esercizio precedente	(-)		0,00	0,00	0,00
B) Entrate titoli 1.00 - 2.00 - 3.00 <i>di cui per estinzione anticipata di prestiti</i>	(+)		8.029.789,66 0,00	8.019.011,57 0,00	7.983.961,84 0,00
C) Entrate Titolo 4.02.06 - Contributi agli investimenti direttamente destinati al rimborso dei prestiti da amministrazioni pubbliche	(+)		0,00	0,00	0,00
D) Spese Titolo 1.00 - Spese correnti <i>di cui</i> <i>- fondo pluriennale vincolato</i> <i>- fondo crediti di dubbia esigibilità</i>	(-)		8.185.551,00 108.759,00 81.394,21	7.887.988,03 108.759,00 81.649,78	7.900.247,22 108.759,00 75.527,14
E) Spese Titolo 2.04 - Trasferimenti in conto capitale	(-)		0,00	0,00	0,00
F) Spese Titolo 4.00 - Quote di capitale amm.to mutui e prestiti obbligazionari <i>- di cui per estinzione anticipata di prestiti</i> <i>- di cui Fondo anticipazioni di liquidità</i>	(-)		187.497,66 0,00 0,00	177.282,54 0,00 0,00	184.973,62 0,00 0,00
<b>G) Somma finale (G=A-AA+B+C-D-E-F)</b>			<b>-234.500,00</b>	<b>62.500,00</b>	<b>7.500,00</b>
<b>ALTRE POSTE DIFFERENZIALI, PER ECCEZIONI PREVISTE DA NORME DI LEGGE, CHE HANNO EFFETTO SULL'EQUILIBRIO EX ARTICOLO 162, COMMA 6, DEL TESTO UNICO DELLE LEGGI SULL'ORDINAMENTO DEGLI ENTI LOCALI</b>					
H) Utilizzo avanzo di amministrazione per spese correnti e per rimborso prestiti(2) <i>di cui per estinzione anticipata di prestiti</i>	(+)		0,00 0,00	0,00	0,00
I) Entrate di parte capitale destinate a spese correnti in base a specifiche disposizioni di legge o dei principi contabili <i>di cui per estinzione anticipata di prestiti</i>	(+)		241.000,00 0,00	0,00 0,00	0,00 0,00
L) Entrate di parte corrente destinate a spese di investimento in base a specifiche disposizioni di legge o dei principi contabili	(-)		6.500,00	7.500,00	7.500,00
M) Entrate da accensione di prestiti destinate a estinzione anticipata dei prestiti	(+)		0,00	0,00	0,00
<b>EQUILIBRIO DI PARTE CORRENTE (3)</b>					
<b>O=G+H+I-L+M</b>			<b>0,00</b>	<b>55.000,00</b>	<b>0,00</b>

EQUILIBRI ECONOMICO-FINANZIARIO		COMPETENZA ANNO 2023	COMPETENZA ANNO 2024	COMPETENZA ANNO 2025
P) Utilizzo avanzo di amministrazione per spese di investimento (2)	(+)	0,00		
Q) Fondo pluriennale vincolato per spese in conto capitale iscritto in entrata	(+)	921.805,08	0,00	0,00
R) Entrate Titoli 4.00 - 5.00 - 6.00	(+)	1.425.285,58	480.000,00	390.000,00
C) Entrate Titolo 4.02.06 - Contributi agli investimenti direttamente destinati al rimborso dei prestiti da amministrazioni pubbliche	(-)	0,00	0,00	0,00
I) Entrate di parte capitale destinate a spese correnti in base a specifiche disposizioni di legge o dei principi contabili	(-)	241.000,00	0,00	0,00
S1) Entrate Titolo 5.02 per Riscossioni crediti di breve termine	(-)	0,00	0,00	0,00
S2) Entrate Titolo 5.03 per Riscossioni crediti di medio-lungo termine	(-)	0,00	0,00	0,00
T) Entrate Titolo 5.04 relative a Altre entrate per riduzioni di attività finanziaria	(-)	0,00	0,00	0,00
L) Entrate di parte corrente destinate a spese di investimento in base a specifiche disposizioni di legge o dei principi contabili	(+)	6.500,00	7.500,00	7.500,00
M) Entrate da accensione di prestiti destinate a estinzione anticipata dei prestiti	(-)	0,00	0,00	0,00
U) Spese Titolo 2.00 - Spese in conto capitale <i>di cui fondo pluriennale vincolato di spesa</i>	(-)	2.112.590,66 0,00	542.500,00 0,00	397.500,00 0,00
V) Spese Titolo 3.01 per Acquisizioni di attività finanziarie	(-)	0,00	0,00	0,00
E) Spese Titolo 2.04 - Trasferimenti in conto capitale	(+)	0,00	0,00	0,00
<b>EQUILIBRIO DI PARTE CAPITALE</b>				
	<b>Z=P+Q+R-C-I-S1-S2-T+L-M-U-V+E</b>	<b>0,00</b>	<b>-55.000,00</b>	<b>0,00</b>

EQUILIBRI ECONOMICO-FINANZIARIO		COMPETENZA ANNO 2023	COMPETENZA ANNO 2024	COMPETENZA ANNO 2025
S1) Entrate Titolo 5.02 per Riscossioni crediti di breve termine	(+)	0,00	0,00	0,00
S2) Entrate Titolo 5.03 per Riscossioni crediti di medio-lungo termine	(+)	0,00	0,00	0,00
T) Entrate Titolo 5.04 relative a Altre entrate per riduzioni di attività finanziaria	(+)	0,00	0,00	0,00
X1) Spese Titolo 3.02 per Concessioni crediti di breve termine	(-)	0,00	0,00	0,00
X2) Spese Titolo 3.03 per Concessioni crediti di medio-lungo termine	(-)	0,00	0,00	0,00
Y) Spese Titolo 3.04 per Altre spese per acquisizioni di attività finanziarie	(-)	0,00	0,00	0,00
<b>EQUILIBRIO FINALE</b>				
	<b>W=O+Z+S1+S2+T-X1-X2-Y</b>	<b>0,00</b>	<b>0,00</b>	<b>0,00</b>

#### SALDO CORRENTE AI FINI DELLA COPERTURA DEGLI INVESTIMENTI PLURIENNALI (4)

Equilibrio di parte corrente (O)		0,00	55.000,00	0,00
Utilizzo risultato di amministrazione per il finanziamento di spese correnti e del rimborso prestiti (H) al netto del fondo anticipazione di liquidità	(-)	0,00		
<b>Equilibrio di parte corrente ai fini della copertura degli investimenti pluriennali</b>		<b>0,00</b>	<b>55.000,00</b>	<b>0,00</b>

C) Si tratta delle entrate in conto capitale relative ai soli contributi agli investimenti destinati al rimborso prestiti corrispondenti alla voce del piano dei conti finanziario con codifica E.4.02.06.00.000.

E) Si tratta delle spese del titolo 2 per trasferimenti in conto capitale corrispondenti alla voce del piano dei conti finanziario con codifica U.2.04.00.00.000.

S1) Si tratta delle entrate del titolo 5 limitatamente alle riscossione crediti di breve termine corrispondenti alla voce del piano dei conti finanziario con codifica E.5.02.00.00.000.

S2) Si tratta delle entrate del titolo 5 limitatamente alle riscossione crediti di medio-lungo termine corrispondenti alla voce del piano dei conti finanziario con codifica E.5.03.00.00.000.

T) Si tratta delle entrate del titolo 5 limitatamente alle altre entrate per riduzione di attività finanziarie corrispondenti alla voce del piano dei conti finanziario con codifica E.5.04.00.00.000.

X1) Si tratta delle spese del titolo 3 limitatamente alle concessione crediti di breve termine corrispondenti alla voce del piano dei conti finanziario con codifica U.3.02.00.00.000.

X2) Si tratta delle spese del titolo 3 limitatamente alle concessione crediti di medio-lungo termine corrispondenti alla voce del piano dei conti finanziario con codifica U.3.03.00.00.000.

Y) Si tratta delle spese del titolo 3 limitatamente alle altre spese per incremento di attività finanziarie corrispondenti alla voce del piano dei conti finanziario con codifica U.3.04.00.00.000.

(1) Indicare gli anni di riferimento.

(2) In sede di approvazione del bilancio di previsione è consentito l'utilizzo della sola quota vincolata del risultato di amministrazione presunto. Nel corso dell'esercizio è consentito l'utilizzo anche della quota accantonata se il bilancio è deliberato a seguito dell'approvazione del prospetto concernente il risultato di amministrazione presunto dell'anno precedente aggiornato sulla base di un pre-consuntivo dell'esercizio precedente. E' consentito l'utilizzo anche della quota destinata agli investimenti e della quota libera del risultato di amministrazione dell'anno precedente se il bilancio (o la variazione di bilancio) è deliberato a seguito dell'approvazione del rendiconto dell'anno precedente.

(3) La somma algebrica finale non può essere inferiore a zero per il rispetto della disposizione di cui all'articolo 162 del testo unico delle leggi sull'ordinamento degli enti locali.

(4) Con riferimento a ciascun esercizio, il saldo positivo dell'equilibrio di parte corrente in termini di competenza finanziaria può costituire copertura agli investimenti imputati agli esercizi successivi per un importo non superiore al minore valore tra la media dei saldi di parte corrente in termini di competenza e la media dei saldi di parte corrente in termini di cassa registrati negli ultimi tre esercizi rendicontati, se sempre positivi, determinati al netto dell'utilizzo dell'avanzo di amministrazione, del fondo di cassa, e delle entrate non ricorrenti che non hanno dato copertura a impegni, o pagamenti.

## **Coerenza e compatibilità presente e futura con le disposizioni del Patto di Stabilità Interno e con i vincoli di finanza pubblica**

Il comma 707 dell'art. 1 della legge 208/2015 (legge di stabilità 2016) dispone che a decorrere dall'anno 2016 cessano di avere applicazione l'articolo 31 della legge 12 novembre 2011, n. 183, e tutte le norme concernenti la disciplina del patto di stabilità interno degli enti locali nonché i commi 461, 463, 464, 468, 469 e i commi da 474 a 483 dell'articolo 1 della legge 23 dicembre 2014, n. 190.

La Legge 145/2018, art. 1 commi da 819 a 823, ha sostituito il vincolo del pareggio sui saldi (che aveva preso il posto del vecchio patto di stabilità) con il nuovo equilibrio di competenza che non deve risultare negativo. In particolare, ai sensi del comma 821 "Gli enti si considerano in equilibrio in presenza di un risultato di competenza dell'esercizio non negativo. L'informazione è desunta, in ciascun anno, dal prospetto della verifica degli equilibri allegato al rendiconto della gestione previsto dall'allegato 10 del decreto legislativo 23 giugno 2011, n. 118".

Nel prospetto della pagina precedente viene rappresentata la situazione degli equilibri di competenza.

## **1.4 LINEE PROGRAMMATICHE DI MANDATO E OBIETTIVI STRATEGICI**

In ottemperanza a quanto prescritto dall'art. 46 comma 3 TUEL, con l'atto di Consiglio n. 25 del 11.06.2019 sono state approvate le Linee Programmatiche di Governo per il periodo 2019 - 2024.

Come già evidenziato, la Sezione strategica sviluppa e concretizza le linee programmatiche di mandato disciplinate dall'art. 46 comma 3 del Tuel, in particolare individua le principali scelte che caratterizzano il programma dell'amministrazione da realizzare nel corso del mandato amministrativo e che possono avere un impatto di medio e lungo periodo, le politiche di mandato che l'ente vuole sviluppare nel raggiungimento delle proprie finalità istituzionali e nel governo delle proprie funzioni fondamentali e gli indirizzi generali di programmazione riferiti al periodo di mandato.

Di seguito vengono individuati i piani strategici ed i relativi obiettivi strategici, espressione delle Linee Programmatiche, declinati nelle Missioni di bilancio, come prevede il "principio contabile applicato concernente la programmazione di bilancio".





<p><b>OBIETTIVO STRATEGICO 1.3</b></p> <p><b>RISULTATO ATTESO</b></p>	<p><b>POLITICHE FINANZIARIE FISCALI TRIBUTARIE:</b> sviluppo e consolidamento degli strumenti di programmazione e controllo nell'ambito della gestione delle entrate e ottimizzazione della spesa al fine del contenimento della pressione tributaria locale.</p> <p>Incremento del livello di equità fiscale e contenimento della pressione tributaria locale anche mediante il miglioramento della gestione delle risorse economico - finanziarie e patrimoniali.</p>	<p><b>M 01 Servizi istituzionali, generali e di gestione</b></p> <p><b>M 03 Ordine pubblico e sicurezza</b></p>
<p><b>OBIETTIVO STRATEGICO 1.4</b></p> <p><b>RISULTATO ATTESO</b></p>	<p><b>AMMINISTRAZIONE DIGITALE:</b> potenziamento attività per l'integrale applicazione del CAD e dei processi e strumenti informatici.</p> <p>Potenziamento dei servizi digitali e on line per rispondere in modo innovativo ai bisogni dei cittadini.</p>	<p><b>M 01 Servizi istituzionali, generali e di gestione</b></p>
<p><b>OBIETTIVO STRATEGICO 1.5</b></p> <p><b>RISULTATO ATTESO</b></p>	<p><b>SERVIZI AL CITTADINO DI QUALITA':</b> promozione della qualità dei servizi anche attraverso il monitoraggio periodico di gradimento degli stessi da parte degli utenti.</p> <p>Servizi più efficaci, più efficienti e di qualità.</p>	<p><b>M 01 Servizi istituzionali, generali e di gestione</b></p> <p><b>M 04 Istruzione e diritto allo studio</b></p> <p><b>M 05 Tutela e valorizzazione dei beni e attività culturali</b></p> <p><b>M 12 Diritti sociali, politiche sociali e famiglia</b></p>

PIANO STRATEGICO N. 2:	UNA CRESCITA INTELLIGENTE DEL TERRITORIO PER UNA CITTA' AD ALTA QUALITA' URBANA	MISSIONE
<p><b>OBIETTIVO STRATEGICO 2.1</b></p>	<p><b>RIQUALIFICAZIONE DEL TERRITORIO:</b> sviluppo del territorio sulla base di principi di sostenibilità sociale ed ambientale secondo un principio di contenimento di consumo del suolo e riqualificazione dell'esistente.</p> <p><b>RISULTATO ATTESO</b></p> <p>Riqualificazione del tessuto urbano esistente, con particolare attenzione a quello delle frazioni, attraverso l'incentivazione al recupero edilizio e l'attuazione di politiche volte alla difesa del suolo e del territorio.</p>	<p><b>M 08 Assetto del territorio ed edilizia abitativa</b></p>
<p><b>OBIETTIVO STRATEGICO 2.2</b></p>	<p><b>MOBILITA' SOSTENIBILE:</b> realizzazione di percorsi ciclopedonali, riorganizzazione del trasporto pubblico locale, miglioramento della viabilità, interventi di manutenzione stradale, abbattimento delle barriere architettoniche.</p> <p><b>RISULTATO ATTESO</b></p> <p>Miglioramento della viabilità locale attraverso la razionalizzazione del traffico transitante sul territorio e l'incremento della mobilità sostenibile.</p>	<p><b>M 10 Trasporti e diritto alla mobilità</b></p>
<p><b>OBIETTIVO STRATEGICO 2.3</b></p>	<p><b>AMBIENTE E RISPARMIO ENERGETICO:</b> tutela del territorio e delle sue risorse e ricchezze; ottimizzare la qualità della vita, anche con iniziative volte al rafforzamento della sensibilizzazione delle tematiche ambientali; sviluppo PAES; attivazione di tutte le possibili forme di risparmio energetico e di ricorso alle fonti rinnovabili negli edifici e negli impianti pubblici.</p> <p><b>RISULTATO ATTESO</b></p> <p>Fare in modo che Preganziol diventi un territorio a sempre più basso impatto ambientale e con un sempre maggiore livello di salubrità e vivibilità.</p>	<p><b>M 01 Servizi istituzionali, generali e di gestione</b></p> <p><b>M 09 Sviluppo sostenibile e tutela del territorio e dell'ambiente</b></p> <p><b>M 10 Trasporti e diritto alla mobilità</b></p>

<p><b>OBIETTIVO STRATEGICO 2.4</b></p> <p><b>RISULTATO ATTESO</b></p>	<p><b>SICUREZZA DEL TERRITORIO:</b> azione strategiche per una città sicura attraverso un rafforzamento delle attività di controllo e monitoraggio del territorio e potenziamento della convenzione Polizia Locale; TUTELA IDROGEOLOGICA interventi di messa in sicurezza della rete idraulica e manutenzione rete idrica.</p> <p>Corretto svolgimento della vita cittadina all'interno del territorio comunale mediante interventi per la sicurezza del territorio e delle persone.</p>	<p><b>M 03 Ordine Pubblico e Sicurezza</b></p> <p><b>M 09 Sviluppo sostenibile e tutela del territorio e dell'ambiente</b></p> <p><b>M 10 Trasporti e diritto alla mobilità</b></p> <p><b>M 11 Soccorso civile</b></p>
<p><b>OBIETTIVO STRATEGICO 2.5</b></p> <p><b>RISULTATO ATTESO</b></p>	<p><b>PATRIMONIO E MANUTENZIONE ATTIVA DEL TERRITORIO:</b> tutela e valorizzazione del patrimonio pubblico anche con progetti di coinvolgimento della cittadinanza finalizzati al miglioramento qualitativo degli spazi pubblici.</p> <p>Riqualificazione e rigenerazione di arredi urbani, manutenzione e miglioramento qualitativo degli spazi pubblici esistenti.</p>	<p><b>M 01 Servizi istituzionali, generali e di gestione</b></p> <p><b>M 09 Sviluppo sostenibile e tutela del territorio e dell'ambiente</b></p>

PIANO STRATEGICO N. 3:	LA RETE LOCALE DEL WELFARE SERVIZI ALLE PERSONE E ALLE IMPRESE	MISSIONE
<p><b>OBIETTIVO STRATEGICO 3.1</b></p>	<p><b>PROGETTI DI INCLUSIONE E PROGETTI DI COINVOLGIMENTO ATTIVO DELLA CITTADINANZA:</b> a Preganziol nessuno resta indietro attraverso percorsi di Welfare generativo e progetti di comunità.</p> <p><b>RISULTATO ATTESO</b></p> <p>Creazione di una governance per un welfare partecipato che sperimenta percorsi e progetti in una logica di politiche attive e generative secondo principi di inclusione, solidarietà, e reciprocità e che consente di dare risposte adeguate ai nuovi bisogni sociali, alle nuove necessità legate all'invecchiamento, all'indebolimento della famiglia, all'impatto della crisi, alle povertà ed ai fenomeni di marginalizzazione; difesa del ruolo della sanità pubblica nel territorio e politiche di accessibilità e fruibilità diffusa.</p>	<p><b>M 12 Diritti sociali, politiche sociali e famiglia</b></p> <p><b>M 08 Assetto del territorio ed edilizia abitativa</b></p>
<p><b>OBIETTIVO STRATEGICO 3.2</b></p>	<p><b>ISTRUZIONE:</b> politiche a sostegno delle famiglie per i servizi scolastici e prescolastici, sostegno alle scuole materne e sviluppo delle progettualità, completamento percorso per il miglioramento/adequamento sismico degli edifici scolastici e riqualificazione e messa a norma del patrimonio di edilizia scolastica.</p> <p><b>RISULTATO ATTESO</b></p> <p>Contenimento dei costi dei servizi scolastici e prescolastici attraverso l'attuazione delle politiche volte a sostenere le spese delle famiglie.</p> <p>Garantire la sicurezza degli edifici scolastici.</p>	<p><b>M 04 Istruzione e Diritto allo studio</b></p> <p><b>M 12 Diritti sociali, politiche sociali e famiglia</b></p>

**OBIETTIVO STRATEGICO 3.3**

**COMMERCIO E TURISMO:** sviluppo del piano del marketing urbano e tutela del commercio di vicinato e progetti di rivitalizzazione e di valorizzazione anche urbanistica del sistema ad arcipelago delle piazze comunali; valorizzazione del territorio dei suoi prodotti e delle ville storiche.

**RISULTATO ATTESO**

Dare nuovo slancio all'economia adottando un modello di sviluppo capace di integrare agricoltura, commercio e turismo.

**M 7 Turismo**

**M 14 Sviluppo economico e competitività**

**M 16 Agricoltura, politiche agroalimentari e pesca**

PIANO STRATEGICO N. 4:	CULTURA - FORMAZIONE- ASSOCIAZIONI- E GIOVANI QUALI RISORSE PER IL FUTURO DELLA COMUNITA'	MISSIONE
<p><b>OBIETTIVO STRATEGICO 4.1</b></p>	<p><b>SPORT E ASSOCIAZIONISMO:</b> sostegno e coinvolgimento delle associazioni nello sviluppo della vita della comunità, nell'organizzazione delle manifestazioni; sviluppo dello SPORTELLO ASSOCIAZIONI; diffondere la cultura dello sport in connessione con il mondo dell'educazione e realizzazione di un nuovo impianto sportivo.</p> <p>Aumento della pratica sportiva ricreativa e ludica per tutte le fasce sociali.</p> <p>Miglioramento e gestione innovativa del patrimonio impiantistico sportivo.</p> <p>Maggiore coinvolgimento delle associazioni alle scelte strategiche dello sviluppo della comunità.</p>	<p><b>M 01 Servizi istituzionali, generali e di gestione</b></p> <p><b>M 6 Politiche giovanili sport e tempo libero</b></p> <p><b>M 12 Diritti sociali, politiche sociali e famiglia</b></p>
<p><b>RISULTATO ATTESO</b></p>	<p><b>CULTURA, FORMAZIONE E GIOVANI:</b> organizzazione delle attività culturali e diffusione della cultura civica, valorizzando la Biblioteca quale centro culturale di Preganziol; sviluppo di un patto educativo coordinato e sinergico fra i vari soggetti: progetti per favorire la conoscenza ed il coinvolgimento dei giovani nello sviluppo socio culturale della comunità.</p> <p>Garantire ai giovani la possibilità di esprimere la propria creatività e di essere protagonisti del proprio progetto di vita e della vita cittadina.</p>	<p><b>M 5 Tutela e valorizzazione dei beni e delle attività culturali</b></p> <p><b>M 6 Politiche giovanili sport e tempo libero</b></p> <p><b>M 12 Diritti sociali, politiche sociali e famiglia</b></p>

## Quadro generale degli impieghi per missione

<b>Descrizione</b>	<b>2023</b>	<b>2024</b>	<b>2025</b>
Titolo:01.1. Spese correnti	3.107.018,03	3.059.830,69	3.058.676,15
Titolo:01.2. Spese in conto capitale	10.000,00	10.000,00	10.000,00
Miss.:01. Servizi istituzionali, generali e di gestione	3.117.018,03	3.069.830,69	3.068.676,15
Titolo:03.1. Spese correnti	397.410,00	396.610,00	396.610,00
Titolo:03.2. Spese in conto capitale	6.500,00	7.500,00	7.500,00
Miss.:03. Ordine pubblico e sicurezza	403.910,00	404.110,00	404.110,00
Titolo:04.1. Spese correnti	1.150.407,28	1.065.602,59	1.079.753,02
Titolo:04.2. Spese in conto capitale	1.392.090,66	90.000,00	0
Miss.:04. Istruzione e diritto allo studio	2.542.497,94	1.155.602,59	1.079.753,02
Titolo:05.1. Spese correnti	181.038,00	181.038,00	181.038,00
Titolo:05.2. Spese in conto capitale	10.000,00	10.000,00	10.000,00
Miss.:05. Tutela e valorizzazione dei beni e attività culturali	191.038,00	191.038,00	191.038,00
Titolo:06.1. Spese correnti	99.613,00	99.613,00	99.613,00
Miss.:06. Politiche giovanili, sport e tempo libero	99.613,00	99.613,00	99.613,00
Titolo:07.1. Spese correnti	27.000,00	10.000,00	10.000,00
Miss.:07. Turismo	27.000,00	10.000,00	10.000,00
Titolo:08.1. Spese correnti	108.630,00	98.330,00	98.330,00
Miss.:08. Assetto del territorio ed edilizia abitativa	108.630,00	98.330,00	98.330,00
Titolo:09.1. Spese correnti	450.760,91	457.035,06	456.185,09
Miss.:09. Sviluppo sostenibile e tutela del territorio e dell'ambiente	450.760,91	457.035,06	456.185,09
Titolo:10.1. Spese correnti	587.080,00	502.580,00	527.580,00
Titolo:10.2. Spese in conto capitale	694.000,00	425.000,00	370.000,00
Miss.:10. Trasporti e diritto alla mobilità	1.281.080,00	927.580,00	897.580,00
Titolo:11.1. Spese correnti	15.776,00	15.776,00	15.776,00
Miss.:11. Soccorso civile	15.776,00	15.776,00	15.776,00
Titolo:12.1. Spese correnti	1.837.885,35	1.804.885,35	1.785.940,50



Miss.:12. Diritti sociali, politiche sociali e famiglia	1.837.885,35	1.804.885,35	1.785.940,50
Titolo:14.1. Spese correnti	93.290,00	70.290,00	70.290,00
Miss.:14. Sviluppo economico e competitività	93.290,00	70.290,00	70.290,00
Titolo:15.1. Spese correnti	5.000,00	5.000,00	5.000,00
Miss.:15. Politiche per il lavoro e la formazione professionale	5.000,00	5.000,00	5.000,00
Titolo:16.1. Spese correnti	1.775,00	1.775,00	1.775,00
Miss.:16. Agricoltura, politiche agroalimentari e pesca	1.775,00	1.775,00	1.775,00
Titolo:20.1. Spese correnti	122.867,43	119.622,34	113.680,46
Miss.:20. Fondi e accantonamenti	122.867,43	119.622,34	113.680,46
Titolo:50.4. Rimborso Prestiti	187.497,66	177.282,54	184.973,62
Miss.:50. Debito pubblico	187.497,66	177.282,54	184.973,62
Titolo:99.7. Uscite per conto terzi e partite di giro	1.414.500,00	1.414.500,00	1.414.500,00
Miss.:99. Servizi per conto terzi	1.414.500,00	1.414.500,00	1.414.500,00
<b>TOTALE GENERALE</b>	<b>11.900.139,32</b>	<b>10.022.270,57</b>	<b>9.897.220,84</b>

### **Stato di attuazione delle linee programmatiche di mandato e modalità di rendicontazione**

La modalità di rendicontazione dell'operato dell'Amministrazione deve rivolgersi all'insieme della programmazione dell'ente, costituendone il momento di chiusura logico. Quindi non si limiterà all'osservazione del solo profilo economico-finanziario (rendiconto di gestione), ma si occuperà di tutta l'attività dell'ente.

Gradualmente si giungerà alla diretta valutazione dell'adeguatezza delle scelte compiute in sede di attuazione dei piani, programmi e degli altri strumenti di determinazione dell'indirizzo politico e, quindi, tipicamente a quello che si denomina controllo strategico, previsto dall'art. 147-ter del D.Lgs. n. 267/2000.

Oggetto del controllo strategico saranno le scelte compiute in sede di DUP elaborate nel dettaglio nel Piano Esecutivo di Gestione (PEG) con la traduzione in obiettivo di gestione e in corrispondenti risorse, in relazione alla loro idoneità, espressa in termini di efficacia e di efficienza, ad attuare gli strumenti programmatici superiori.

In merito al profilo della valutazione in itinere, che comprende l'attività di monitoraggio sullo stato di attuazione delle linee strategiche, è lo stesso principio contabile applicato concernente la programmazione di bilancio a stabilire: "Ogni anno gli obiettivi strategici, contenuti nella SeS, sono verificati nello stato di attuazione e possono essere, a seguito di variazioni rispetto a quanto previsto nell'anno precedente e dandone adeguata motivazione, opportunamente riformulati. Sono altresì verificati gli indirizzi generali e i contenuti della programmazione strategica con particolare riferimento alle condizioni interne dell'ente, al reperimento e impiego delle risorse finanziarie e alla sostenibilità economico – finanziaria", tenuto conto che gli effetti economico-finanziari propriamente detti delle attività necessarie per conseguire gli obiettivi strategici sono quantificati, con progressivo dettaglio nella Sezione Operativa del DUP e negli altri documenti di programmazione.

### Risultati raggiunti nel corso del mandato amministrativo:

#### ANNO 2020

- Riorganizzazione delle modalità operative della struttura comunale al fine di garantire l'erogazione dei servizi ai cittadini e contemporaneamente la sicurezza dei dipendenti durante l'emergenza sanitaria a causa della diffusione del COVID-19. A tal fine si è provveduto all'acquisto di materiali (gel igienizzanti, mascherine, guanti...) e strutture (pannelli, etc...) per lo svolgimento dell'attività contenendo il rischio epidemiologico; la Giunta Comunale ha inoltre adottato la disciplina straordinaria del lavoro agile e conseguentemente sono state predisposte le misure necessarie per lo svolgimento del lavoro di buona parte dei dipendenti da casa; sono state attuate le misure finalizzate a garantire da remoto il funzionamento dell'attività istituzionale di Sindaco, Assessori e Consiglieri; sono stati rimodulati i servizi di sportello con implementazione dell'attività mediante servizio telefonico e ricevimento del pubblico solo su appuntamento.
- Nonostante il termine per l'assestamento di bilancio e la verifica degli equilibri sia slittato, a causa dell'emergenza sanitaria, dal 31 luglio al 30 settembre 2020, il Consiglio Comunale, in anticipo anche rispetto alla scadenza ordinaria, in data 21 luglio ha effettuato l'operazione per garantire quanto prima l'operatività del bilancio e dei servizi anche in riferimento all'attività di supporto ai soggetti del territorio. Con tale adempimento si è provveduto a: stimare le minori entrate sia di natura tributaria che extratributaria; ad inserire nella variazione di assestamento le risorse da trasferimenti già incassate (Fondo Sanificazione, Fondo di Solidarietà Alimentare, 30% del Fondo esercizio Funzioni Fondamentali, Fondo straordinario vigili) o per le quali era già quantificato l'importo (Fondi a ristoro COSAP, Imposta di Soggiorno, IMU turistica); a prevedere un importante ventaglio di interventi di sostegno a carattere non ripetitivo a favore delle famiglie, dei cittadini fruitori di servizi, delle imprese, dei soggetti che gestiscono attività sportive; a prevedere le maggiori spese nei diversi servizi caricandole sul bilancio comunale senza riversare tali costi direttamente sulle famiglie.
- Miglioramento delle modalità per l'erogazione dei servizi al cittadino on line. In tale ottica è stato attivato il **portale "Segnalazioni dal territorio"** per consentire al cittadino di comunicare direttamente le proprie segnalazioni. A seguito dell'emergenza COVID-19, l'Amministrazione comunale ha

ritenuto altresì di attivare il servizio di messaggistica **Whatsapp** per la cittadinanza per poter ricevere aggiornamenti in tempo reale, in modo semplice, veloce e gratuito sull'epidemia. Dal 19 ottobre 2020, visto l'importante seguito raggiunto (circa 2200 contatti attivi), l'utilizzo del medesimo canale è stato ampliato dai soli contenuti connessi alla pandemia a tutte le altre funzioni istituzionali. E' stato altresì attivato un ulteriore canale di comunicazione, mediante **Canale Telegram istituzionale**, il quale viene alimentato automaticamente con le notizie inserite nel sito web; è stato implementato il **sistema di iscrizione on line** ai servizi parascolastici.

- L'Amministrazione Comunale ha proseguito nel percorso di qualità anche nell'anno 2020, utilizzando il modello EFQM (European Foundation for Quality Management) ed il modello Common Assessment Framework (CAF) quale strumenti per la gestione della qualità con l'obiettivo di migliorare la soddisfazione del cittadino attraverso la qualità del servizio, ottimizzare e snellire i processi interni, incrementare la partecipazione e il coinvolgimento del personale dipendente.
- Si è proceduto all'acquisto delle attrezzature ed è stato conseguentemente avviato il lavoro per procedere alla digitalizzazione complessiva dell'archivio di edilizia privata: alla data del 31.12.2020 sono stati archiviati digitalmente 207 fascicoli, pari a quasi il 10% del totale.

## ANNO 2021

- Approvazione del bilancio di Previsione entro il termine del 31.12 per garantire quanto prima l'operatività del bilancio e dei servizi anche in riferimento all'attività di supporto ai soggetti del territorio.
- Miglioramento delle modalità per l'erogazione dei servizi al cittadino on line. Dopo avere attivato, a seguito dell'emergenza COVID-19, il servizio di messaggistica **Whatsapp** per la cittadinanza, la quota di aderenti ha superato le 2300 unità;
- Si è proceduto all'acquisto delle attrezzature ed è stato conseguentemente avviato il lavoro per procedere alla digitalizzazione complessiva dell'archivio di edilizia privata: alla data del 31.12.2020 sono stati archiviati digitalmente 326 fascicoli, pari a quasi il 14% del totale;
- Riproposizione di quattro incontri di informazione e confronto fra l'Amministrazione Comunale ed i cittadini: in ottemperanza alle normative per il contrasto della diffusione del COVID-19 gli incontri si sono tenuti in modalità telematica;

## ANNO 2022

- Mantenimento dell'equilibrio del bilancio comunale, minacciato dall'imprevedibile ed ingentissimo aumento dei costi energetici, con l'applicazione di oltre mezzo milione dell'avanzo di amministrazione;
- Avvio del percorso per l'approvazione del bilancio di Previsione entro il termine del 31.12 per garantire quanto prima l'operatività del bilancio e dei servizi anche in riferimento all'attività di supporto ai soggetti del territorio ed agli investimenti da realizzare.
- Miglioramento delle modalità per l'erogazione dei servizi al cittadino on line. Dopo avere attivato, a seguito dell'emergenza COVID-19, il servizio di messaggistica Whatsapp per la cittadinanza, la quota di aderenti ha superato le 2500 unità;
- Prosecuzione del processo per la digitalizzazione complessiva dell'archivio di edilizia privata: alla data del 15.11.2022 sono stati archiviati digitalmente 740 fascicoli, pari a quasi il 27% del totale;
- Riproposizione, in presenza, dei quattro incontri di informazione e confronto fra l'Amministrazione Comunale ed i cittadini nel capoluogo e nelle frazioni;
- Ottenimento del contributo (PNRR) per l'ampliamento ed il potenziamento della struttura e dei servizi digitali del Comune;

## **PIANO STRATEGICO 2: TERRITORIO E PATRIMONIO - SERVIZI TECNICI**

### **Risultati raggiunti nel corso del mandato amministrativo:**

#### **ANNO 2020**

- Prosecuzione del percorso riguardante la messa in sicurezza del patrimonio scolastico dal punto di vista sismico. In particolare sono stati conclusi i lavori di adeguamento e miglioramento presso la scuola primaria “Vittorino da Feltre” e la relativa palestra a Frescada e l’asilo nido Aquilone; sono stati inoltre conclusi i lavori per il miglioramento sismico della scuola dell’infanzia “Arcobaleno 1” di Frescada. Sono inoltre state stanziato le risorse necessarie per proseguire con la progettazione ed i lavori di messa in sicurezza sismica del plesso scolastico U. Foscolo del capoluogo;
- Fornitura, a tutti i plessi scolastici, della connessione su banda larga;
- Prosecuzione del percorso di rimozione dell’amianto dagli edifici pubblici con gli interventi eseguiti presso la copertura del magazzino comunale e “l’ex sede Alpini” in via Manzoni;
- Avvio della progettazione per i lavori di riqualificazione della sede municipale e stanziamento delle risorse necessarie per la costituzione del FPV in merito al quadro economico dell’opera per un importo pari a circa 1,5 milioni di euro;
- Sono stati completati i lavori di realizzazione del secondo stralcio del percorso ciclopedonale lungo il lato est della strada Terraglio nella frazione di Frescada e sono stati affidati i lavori per la realizzazione del terzo stralcio (primo da progetto);
- Sono stati avviati i lavori di realizzazione del tratto di pista ciclopedonale che completa e mette in sicurezza i percorsi poderali del “Passante di Mestre” fra la frazione di Sambughé a Preganziol e quella di Campocroce a Mogliano Veneto conseguentemente all’intesa raggiunta con CAV S.p.A. e l’Amministrazione Comunale di Mogliano Veneto;
- Sono stati avviati i lavori per la realizzazione del primo stralcio del collegamento ciclopedonale fra la frazione di San Trovaso ed il capoluogo in via Baratta Nuova;
- Avvio della progettazione, grazie al finanziamento statale pari a 90.000 euro, per la realizzazione dell’illuminazione pubblica nei percorsi ciclopedonali di nuova costruzione a San Trovaso e a Sambughé;
- Sono stati conclusi i lavori di ampliamento del cimitero del capoluogo;
- Nell’ambito dell’attività di manutenzione e riqualificazione del patrimonio pubblico, sono stati eseguiti i lavori di asfaltatura, per un importo pari a circa 450.000, delle vie Roma, Caboto, Sambughé (tratto compreso fra la rotonda con Via Boschetta e via Lussu), Don Minzoni (con relativo rifacimento

della linea per le acque bianche), Baratta Nuova (tratto nord compreso fra il Terraglio ed il sottopasso), Osoppo, Monfalcone, Palladio (con relativa messa in sicurezza di tutta l'area nei pressi dell'intersezione con via Vecellio e di accesso al distretto sanitario), Leopardi (nel tratto compreso fra le vie Rossi e Alighieri), e del sottopasso di San Trovaso; successivamente, grazie all'applicazione di parte dell'avanzo di amministrazione conseguentemente all'approvazione del bilancio consuntivo 2018, è stata stanziata l'ulteriore somma di 500.000 euro per l'esecuzione dei lavori di asfaltatura delle vie Franchetti, Taliercio e Sambughè (tratto compreso fra via Luisello ed il confine comunale ad ovest);

- Stanziamento delle risorse necessarie per l'acquisizione della via di accesso alla struttura di Borgo Gatto e per i conseguenti incarichi di progettazione e realizzazione dei lavori;
- Nel contesto delle opere per la riqualificazione della frazione di San Trovaso, sono stati eseguiti i lavori per la messa in sicurezza ed il rifacimento dei marciapiedi nel tratto nord compreso fra il Terraglio e Via Sauro;
- Nel contesto delle opere per la riqualificazione della frazione di San Trovaso, sono stati eseguiti i lavori per il rifacimento e di messa in sicurezza dei marciapiedi utilizzati del percorso del Pedibus in via Don Minzoni e in via Bassa;
- Nel contesto delle opere volte alla riqualificazione della frazione di San Trovaso sono stati realizzati i lavori riguardanti il quarto ed ultimo stralcio per il rifacimento degli impianti di illuminazione pubblica;
- Nel contesto delle opere per la riqualificazione della frazione di Sambughè, sono stati eseguiti i lavori per la messa in sicurezza del tratto pedonale ad est di via Vanina compreso fra via Sambughé ed il cimitero;
- Nel contesto delle opere volte alla riqualificazione della frazione di Sambughè sono stati realizzati i lavori riguardanti il rifacimento degli impianti di illuminazione pubblica su parte di via Sambughé e via Vanina;
- Rifacimento e messa in sicurezza del ponte ciclopedonale presente lungo la ciclabile di via Schiavonia;
- Stanziamento delle risorse necessarie per i lavori di manutenzione straordinaria sull'impianto elettrico del circolo tennis a Preganziol;
- Completamento dei lavori di sostituzione della copertura di uno dei campi da tennis presso il circolo di Preganziol;
- Prosecuzione della ripristinata attività di escavazione dei fossati comunali grazie alla collaborazione con il Consorzio di Bonifica Acque Risorgive e l'utilizzo, da parte di quest'ultimo, delle risorse ottenute dal comune di Preganziol con la partecipazione al bando regionale volto al sostegno delle attività di messa in sicurezza idraulica del territorio;
- Grazie all'intervento congiunto di dei gestori Veritas SpA e ATS Srl, a carico di quest'ultimi sono stati avviati i lavori per l'ampliamento della rete acquedottistica nella zona di via Bacchina a Settecomuni in risposta alla problematica dell'inquinamento da mercurio nelle acque di falda;

- Continuazione delle attività di monitoraggio, in collaborazione con gli enti ed i soggetti preposti, delle dinamiche collegate ai campi elettromagnetici, della qualità dell'aria e della potabilità delle acque destinate al consumo umano (pozzi privati e acquedotto) conseguentemente alla ormai nota contaminazione da mercurio delle acque di falda profonda;
- Adesione al nuovo PAESC (Piano d'Azione per l'Energia Sostenibile ed il Clima); è stata inoltre stanziata la somma di euro 5.000 (tanto per l'anno 2019 che per l'anno 2020) per finanziare il "Bando Caldaie" per l'assegnazione di incentivi economici per la sostituzione delle vecchie caldaie, finalizzato al risparmio energetico negli impianti termici civili e per il miglioramento della qualità dell'aria;
- Installazione nel territorio di 9 colonnine per la ricarica di veicoli elettrici;
- Approvazione della Dichiarazione di emergenza climatica ecologica da parte del Consiglio Comunale all'unanimità (primo Comune della Provincia di Treviso e terzo comune nel Veneto)
- Realizzazione di un parco giochi inclusivo presso l'area verde di via Giorgione a seguito del percorso di progettazione condivisa con gli operatori di Casa Codato;
- A seguito dell'attività di censimento di tutte le alberature pubbliche del territorio si è proseguito il lavoro di messa in sicurezza del patrimonio arboreo; inoltre si è provveduto alla messa a dimora di nuovi alberi nelle aree verdi pubbliche, precisamente 93 nuove piante nell'anno 2018 e 159 nell'anno 2019;
- E' stata sottoscritta la convenzione con l'Ordine degli Architetti (APPC) di Treviso per avviare, sulle linee di quanto elaborato in collaborazione con il progetto di partecipazione "Preganziol Bene Comune", il concorso di progettazione finalizzato alla realizzazione di un nuovo "Bosco Urbano" a est del centro abitato del capoluogo lungo via Schiavonia nelle aree di proprietà comunale;
- Si è provveduto a seminare, in collaborazione con l'associazione "Apat Apicoltori in Veneto", piante mellifere in un'area edificabile di circa 1000 mq di proprietà comunale in via Fiandre, per dare il proprio contributo alla sopravvivenza degli insetti impollinatori;
- E' stato approvato dal Consiglio Comunale il "Secondo" Piano degli Interventi. Con la pianificazione prevista in tale strumento l'Amministrazione ha preservato 39 ettari dal cemento. Con la variante al PAT conseguente alla Legge Regionale sul consumo di suolo sono infatti stati preservati dalla trasformabilità 22 ettari fino almeno al 2050; ad essi vanno sommati gli ulteriori 17 ettari che derivano dall'approvazione del 2° Piano degli Interventi;
- E' stato affidato ed avviato il lavoro è finalizzato all'adozione ed all'approvazione da parte del Consiglio Comunale di un'apposita variante al secondo Piano degli Interventi riguardante la revisione dei gradi di protezione degli edifici di interesse storico ambientale;



## ANNO 2021

- Prosecuzione del percorso riguardante la messa in sicurezza del patrimonio scolastico dal punto di vista sismico. In particolare sono avviati i lavori per l'adeguamento/miglioramento sismico e l'efficientamento energetico presso la palestra del plesso U. Foscolo e la palestra del plesso R. Franchetti; è stato inoltre impegnato il quadro economico del secondo stralcio degli interventi per il miglioramento sismico e l'efficientamento energetico del plesso Franchetti a San Trovaso;
- Stanziamento delle risorse necessarie per la sostituzione della pavimentazione nella palestra della scuola primaria Vittorino da Feltre a Frescada;
- È stato affidato l'incarico per la progettazione esecutiva dei lavori di efficientamento energetico della scuola primaria Giovanni XXIII. L'importo stanziato a bilancio per l'opera stessa è pari a 664.000 euro;
- Approvazione del progetto definitivo per la riqualificazione dei corpi illuminanti della palestra di Sambughé;
- Avvio della progettazione di fattibilità per la riqualificazione degli alloggi comunali di via Vecellio;
- Effettuazione dei rilievi ed avvio dello studio, da parte del Consorzio di Bonifica Acque Risorgive, per la redazione di un piano di interventi da porre in essere, unitamente al Comune di Casier, per la mitigazione del rischio idraulico a in via Q. Basso e laterali a Frescada;
- Realizzazione dei lavori di mitigazione del rischio idraulico sul Terraglio all'altezza di via Collegio;
- Approvazione del progetto definitivo ed affidamento dell'incarico per il progetto esecutivo per i lavori di riqualificazione della sede municipale, con relativo impegno del quadro economico per un importo pari a 1.500.000 euro;
- Sono stati completati tutti i lavori di realizzazione del percorso ciclopedonale lungo il lato est della strada Terraglio nella frazione di Frescada;
- Sono stati completati i lavori di realizzazione del tratto di pista ciclopedonale che completa e mette in sicurezza i percorsi poderali del "Passante di Mestre" fra la frazione di Sambughé a Preganziol e quella di Campocroce a Mogliano Veneto conseguentemente all'intesa raggiunta con CAV S.p.A. e l'Amministrazione Comunale di Mogliano Veneto. In tale contesto il Comune di Preganziol ha altresì provveduto alla realizzazione del nuovo impianto di illuminazione pubblica grazie al fondo statale di 90.000 euro destinato alla messa in sicurezza ed all'efficientamento del patrimonio pubblico;
- Sono stati conclusi i lavori per la realizzazione del primo stralcio del collegamento ciclopedonale fra la frazione di San Trovaso ed il capoluogo in via Baratta Nuova. In tale contesto il Comune ha altresì provveduto alla realizzazione del nuovo impianto di illuminazione pubblica grazie al fondo statale

di 90.000 euro destinato alla messa in sicurezza ed all'efficientamento del patrimonio pubblico; è inoltre stato affidato il progetto definitivo/esecutivo per la realizzazione del secondo stralcio del percorso (fra Le Grazie e via Baratta Nuova);

- Nel contesto delle opere per la riqualificazione della frazione di San Trovaso, sono stati avviati i lavori per la messa in sicurezza di via N. Sauro. In particolare i lavori stessi riguardano la realizzazione di un percorso ciclopedonale che aggiunga un ulteriore tassello al completamento del terraglio Slow sul lato ovest del Terraglio e consenta un transito sicuro all'utenza debole della strada (compreso, in primis, il passaggio del Pedibus). È inoltre prevista la realizzazione di due passaggi pedonali rialzati per costringere i veicoli in transito a rallentare la velocità. Fra l'ingresso sud di via Rosselli e l'intersezione con via Don Minzoni, invece, i lavori comprendono un intervento di adeguamento delle condotte sotterranee per mitigare il rischio idraulico della zona;
- Inserimento nel Piano Triennale delle Opere Pubbliche del nuovo percorso ciclopedonale di collegamento fra il centro della frazione di Sambughè ed il Percorso del Sambuco (in direzione ovest) lungo il lato sud di via Sambughè;
- Grazie al lavoro sviluppato nel tavolo dell'IPA, il Comune di Preganziol ha aderito alla realizzazione del masterplan dei collegamenti ciclopedonali che connettono il capoluogo Treviso con i comuni della cintura urbana e quelli aderenti all'IPA stessa;
- È stato affidato l'incarico per la progettazione definitiva/esecutiva per la realizzazione del nuovo centro polifunzionale di via Europa;
- Sono stati conclusi i lavori di ampliamento del cimitero del capoluogo e gli interventi a ciò collegati di riqualificazione del muro esterno sul lato ovest;
- Nell'ambito dell'attività di manutenzione e riqualificazione del patrimonio pubblico, sono stati eseguiti i lavori di asfaltatura di via Bertuol a Frescada.
- Approvazione del progetto esecutivo per la realizzazione della nuova viabilità di accesso alla struttura di Borgo Gatto ed impegno del quadro economico, riferito all'opera stessa, per un importo pari a 150.000 euro;
- Rifacimento e messa in sicurezza, con contestuale abbattimento delle barriere architettoniche, dei percorsi pedonali lungo via Vecellio;
- In attuazione della Convezione all'uopo sottoscritta con il Consorzio Priula sono stati redatti il PICIL ed il progetto di fattibilità tecnico-economica per la riqualificazione dell'illuminazione pubblica;
- È stata stanziata a bilancio la somma (20.000 euro) necessaria per l'esecuzione dei lavori di efficientamento idrico della linea antincendio in via Talierno;
- È stata stanziata a bilancio la somma (20.000 euro) necessaria per la realizzazione di un pozzo per irrigare il campo sportivo di Preganziol in via A. Manzoni;

- Prosecuzione della ripristinata attività di escavazione dei fossati comunali, in particolare grazie alla collaborazione con il Consorzio di Bonifica Acque Risorgive nel quadrante compreso fra via Luisello, via Baratta Vecchia e via Marconi;
- Approvazione in linea tecnica ed economica (circa 42.000 euro) del progetto definitivo per la riqualificazione delle aree verdi di via Moro, Bianchin, Giorgione e del parco urbano presso le piscine;
- Continuazione delle attività di monitoraggio, in collaborazione con gli enti ed i soggetti preposti, delle dinamiche collegate ai campi elettromagnetici, della qualità dell'aria e della potabilità delle acque destinate al consumo umano (pozzi privati e acquedotto) conseguentemente alla ormai nota contaminazione da mercurio delle acque di falda profonda. In tale contesto l'Amministrazione Comunale, insieme all'Università di Ferrara ed all'Istituto di Oceanografia e Geofisica Sperimentale di Trieste, ha intrapreso un nuovo percorso per valutare la possibilità di reperire finanziamenti comunitari per studiare più approfonditamente il tema dell'inquinamento da mercurio in considerazione della più ampia problematica del consumo e della disponibilità della risorsa idrica. Il Comune inoltre, a seguito della relativa istanza presentata, è risultato assegnatario di un contributo per la redazione dell'aggiornamento del Piano Antenne;
- Stanziamento della somma di euro 5.000 anche nell'anno 2021 per finanziare il "Bando Caldaie" per l'assegnazione di incentivi economici per la sostituzione delle vecchie caldaie, finalizzato al risparmio energetico negli impianti termici civili e per il miglioramento della qualità dell'aria;
- A seguito dell'attività di censimento di tutte le alberature pubbliche del territorio si è proseguito il lavoro di messa in sicurezza del patrimonio arboreo; inoltre, grazie all'adesione al progetto "Ridiamo un sorriso alla pianura Padana" ed all'attività di messa a dimora di nuovi alberi nelle aree verdi pubbliche, il territorio comunale ha visto l'incremento di oltre 500 nuovi alberi ed alberelli;
- Grazie alla collaborazione con l'associazione Plastic Free, i cittadini volontari aderenti e Contarina SpA, sono stati realizzati tre interventi di pulizia straordinaria dai rifiuti di alcune zone del territorio;
- Adesione all'iniziativa M'illumino di Meno 2021;
- Nell'ambito dei lavori promossi dal tavolo dell'IPA, il Comune di Preganziol, insieme agli altri diciannove comuni aderenti ed agli Stakeholders coinvolti (per un bacino complessivo di circa 315.000 abitanti), ha partecipato al bando Mediaree con l'obiettivo di co-creare un Piano Strategico e un Parco Progetti per lo sviluppo del territorio interessato. Il progetto è risultato uno dei dieci progetti vincitori in Italia;
- Partecipazione all'avviso pubblicato da Provincia di Treviso e Fondazione Cassamarca per la valorizzazione del complesso di Villa Albrizzi Franchetti;

## ANNO 2022

- Prosecuzione del percorso riguardante la messa in sicurezza del patrimonio scolastico dal punto di vista sismico. In particolare sono stati conclusi i lavori per l'adeguamento/miglioramento sismico e l'efficientamento energetico presso la palestra del plesso U. Foscolo (in relazione a tale intervento sono stati ottenuti contributi per oltre 470.000 euro) e la palestra del plesso R. Franchetti; è stato approvato il progetto esecutivo del secondo stralcio degli interventi per il miglioramento sismico e l'efficientamento energetico del plesso Franchetti a San Trovaso; in relazione a tale intervento sono stati ottenuti contributi per oltre 600.000 euro;
- Riqualificazione della pavimentazione e delle attrezzature sportive presso la palestra della scuola primaria Vittorino da Feltre a Frescada; stanziamento delle risorse necessarie per la riqualificazione dell'impianto di illuminazione e degli aerotermi;
- Sono stati conclusi i lavori di efficientamento energetico (copertura, sostituzione della caldaia ed efficientamento dell'illuminazione esterna) della scuola primaria Giovanni XXIII. In relazione a tale intervento sono stati ottenuti contributi per oltre 460.000 euro;
- Realizzazione dei lavori per la riqualificazione dei corpi illuminanti della palestra di Sambughé. E' stata inoltre avviata la pratica per la richiesta di un contributo relativo ai lavori stessi;
- Ottenimento della progettazione di fattibilità tecnico-economica per la riqualificazione degli alloggi comunali di via Vecellio;
- Avvio degli interventi, per un importo pari a circa 100.000 euro, finalizzati alla mitigazione del rischio idraulico nella zona di via Q. Basso a Frescada. I lavori sono stati eseguiti dal Consorzio di Bonifica Acque Risorgive ed ha partecipato alla spesa, nella misura del 40%, anche il Comune di Casier;
- Avvio dei lavori di riqualificazione della sede municipale;
- E' stato ottenuto il progetto definitivo/esecutivo per la realizzazione del secondo stralcio del percorso fra San Trovaso e via Baratta Nuova, quello compreso fra Le Grazie e la stessa via Baratta Nuova; in relazione a tale intervento è stato ottenuto un contributo (PNRR) per euro 270.000;
- Nel contesto delle opere per la riqualificazione della frazione di San Trovaso e la connessione dei percorsi ciclopedonali, prosecuzione dei lavori per la messa in sicurezza di via N. Sauro. Sono stati realizzati due passaggi pedonali rialzati per costringere i veicoli in transito a rallentare la velocità. Fra l'ingresso sud di via Rosselli e l'intersezione con via Don Minzoni sono stati inoltre eseguiti lavori per la mitigazione del rischio idraulico, con un adeguamento delle condotte sotterranee; l'opera è stata realizzata anche grazie al contributo PNRR di 90.000 euro (L.160/2019);
- Nell'ambito del percorso di abbattimento delle barriere architettoniche e di manutenzione straordinaria di strade e marciapiedi: avvio dei lavori per la realizzazione del percorso pedonale di collegamento fra Casa Codato e la pista ciclopedonale di Via Schiavonia; realizzazione di due

- attraversamenti pedonali rialzati lungo via Sambughé nel tratto ad est del centro frazionale; asfaltatura del marciapiede prossimo alla scuola primaria Franchetti a San Trovaso. Tali interventi, che comportano l'impegno di un quadro economico di 75.000, sono stati finanziati in gran parte con contributo statale pari ad euro 60.000; riqualificazione del percorso pedonale sul lato nord di via Schiavonia (primo stralcio compreso fra via Ungheria Libera e via Palladio – opera in parte finanziata con fondi PNRR – L.160/2019 e con fondi regionali per i Distretti Urbani del Commercio);
- Ottenimento del contributo (PNRR) di euro 330.000 a finanziamento della realizzazione del nuovo percorso ciclopedonale di collegamento fra il centro della frazione di Sambughè ed il Percorso del Sambuco (in direzione ovest) lungo il lato sud di via Sambughè;
  - Affidamento dell'incarico per l'aggiornamento del PEBA ed avvio delle attività conseguenti per la revisione del piano, grazie anche al relativo contributo ottenuto;
  - Affidamento ed avvio dei lavori per la realizzazione della nuova viabilità pubblica di accesso alla struttura di Borgo Gatto, all'interno dei quali si procederà anche alla realizzazione di un impianto di sollevamento per la fognatura nera;
  - In attuazione della concezione all'uopo sottoscritta con il Consorzio Priula, approvazione del progetto esecutivo per la riqualificazione e l'efficientamento di tutti gli impianti di illuminazione pubblica comunale;
  - Realizzazione dei lavori di efficientamento idrico della linea antincendio in via Taliercio a San Trovaso;
  - Affidamento dei lavori per la realizzazione di un pozzo per irrigare il campo sportivo di Preganziol in via A. Manzoni;
  - Affidamento ed avvio dei lavori per la riqualificazione delle aree verdi di via Moro, Bianchin, Giorgione e del parco urbano presso le piscine;
  - Continuazione delle attività di monitoraggio, in collaborazione con gli enti ed i soggetti preposti, delle dinamiche collegate ai campi elettromagnetici, della qualità dell'aria e della potabilità delle acque destinate al consumo umano (pozzi privati e acquedotto) conseguentemente alla ormai nota contaminazione da mercurio delle acque di falda profonda. Il Comune, inoltre, grazie anche al relativo contributo di cui è risultato assegnatario, ha concluso l'iter per la redazione dell'aggiornamento del Piano Antenne;
  - Stanziamento della somma di euro 5.000 anche nell'anno 2021 per finanziare il "Bando Caldaie" per l'assegnazione di incentivi economici per la sostituzione delle vecchie caldaie, finalizzato al risparmio energetico negli impianti termici civili e per il miglioramento della qualità dell'aria;
  - Grazie alla collaborazione con l'associazione Plastic Free, i cittadini volontari aderenti e Contarina SpA, sono stati realizzati interventi di pulizia straordinaria dai rifiuti di alcune zone del territorio;
  - Approvazione, in Consiglio Comunale, della variante n.1 al Secondo Piano degli Interventi relativa alla revisione dei gradi di protezione degli edifici di interesse storico-ambientale;

- Approvazione, in Consiglio Comunale, della variante n.2 al Secondo Piano degli Interventi di adeguamento alla disciplina per i Crediti Edilizi da Rinaturalizzazione (CER);

## **PIANO STRATEGICO 3: IL CITTADINO - SERVIZI ALLE PERSONE**

### **Risultati raggiunti nel corso del mandato amministrativo:**

#### **ANNO 2020**

La programmazione delle politiche sociali, di welfare e l'erogazione dei servizi parascolastici alle famiglie sono state ovviamente stravolte dall'emergenza sanitaria dovuta alla diffusione del COVID-19. Durante ed a seguito della stessa, infatti, a sostegno delle famiglie e dei soggetti maggiormente in difficoltà l'Amministrazione ha sviluppato una lunga serie di azioni, fra le quali si evidenziano:

- Acquisto di buoni spesa alimentari, grazie al fondo di 89.548,72 euro stanziato dallo Stato in favore del Comune di Preganziol, per le famiglie bisognose;
- Attivazione della possibilità di ricevere donazioni solidali su conto corrente comunale: in virtù di questa iniziativa sono stati raccolti circa 20.000 euro grazie alla generosità dei cittadini. Anche queste risorse sono state destinate all'acquisto di buoni alimentari;
- Stanziamento di un ulteriore fondo pari a 30.000 euro per sostenere le spese delle famiglie in difficoltà;
- Attivazione del servizio di consegna della spesa a domicilio (oltre 200 spese consegnate);
- Sostegno all'attivazione dei centri diurni gestiti dalle cooperative "La Scintilla" e Castelmonte per accogliere le persone bisognose e dare sollievo alle famiglie di provenienza
- Costituzione di un fondo pari a 130.000 euro a sostegno delle famiglie per favorire la frequentazione dei centri estivi da parte dei giovani;
- Costituzione di un fondo pari a circa 23.000 euro per assorbire i maggiori costi collegati all'attività dei centri estivi dei nidi comunali e per non scaricare nessuno di detti maggiori costi sulle famiglie;
- Costituzione di un fondo pari a 18.500 euro per restituire alle famiglie il costo da loro sostenuto per il servizio di trasporto scolastico non goduto;
- Costituzione di un fondo pari a 19.500 euro per calmierare i costi a carico delle famiglie per la frequentazione delle scuole dell'infanzia paritarie;
- Costituzione di un fondo pari a 170.000 euro a sostegno dell'attività dei gestori degli impianti sportivi;
- Costituzione di un fondo pari a 40.000 euro per favorire maggiormente l'accesso al credito da parte delle aziende del territorio;

- Potenziamento del progetto di sorveglianza dei parchi comunali, in collaborazione con i “Nonni Vigile”.

Per ciò che riguarda le attività ordinarie, invece, tutte le progettualità avviate all’interno del “Cantiere delle Famiglie” (Doposcuola Tempo+, NonNegozio, Educativa Domiciliare, Sport in Comune, Famiglie in Rete, Coordinamento delle Caritas, Operatività di strada rivolta ai giovani), che sviluppa un “progetto di comunità”, sono di fatto state confermate, anche se ovviamente hanno subito un brusco rallentamento a causa del periodo di lock-down. Oltre a ciò è opportuno sottolineare le seguenti azioni:

- Avvio di un nuovo progetto per sostenere i ragazzi con disabilità ed delle loro famiglia, ovvero un ciclo di incontri e laboratori, grazie alla collaborazione con l’Associazione Auser Polaris.

Nell’ambito delle politiche per le pari opportunità si evidenziano le seguenti azioni:

- Prosecuzione del Partnernariato con Network Antitratta Regione Veneto per continuare nell’attività degli operatori di strada lungo la SS13.

Nell’ambito delle azioni rivolte alla fascia di popolazione più anziana si sottolineano i seguenti interventi:

- Approvazione in Consiglio Comunale della convenzione fra l’Amministrazione Comunale e la cooperativa Castelmonte, prodromica alla realizzazione della struttura di Borgo Gatto;
- Conferma della costituzione del fondo (10.000 euro) per sostenere le famiglie nel pagamento dell’abbonamento per il trasporto pubblico necessario ai figli che frequentano la scuola secondaria di secondo grado;
- Conferma dello stanziamento di risorse di bilancio per i contributi a sostegno delle scuole dell’infanzia parrocchiali (per un totale di € 140.000);
- Conferma dello stanziamento di risorse di bilancio come contributo a favore dell’I.C. Foscolo a sostegno di vari progetti scolastici;
- Incremento dell’utilizzo di cibi certificati da agricoltura o allevamento biologico nelle mense scolastiche;
- Prosecuzione e valorizzazione del progetto Pedibus;
- Riconoscimento al Comune di Preganziol del titolo “Città che legge”;
- Riconoscimento del distretto del commercio di Preganziol da parte della Regione Veneto ed approvazione della Convenzione fra Amministrazione Comunale e l’associazione dei commercianti “ASSE T”;



- Approvazione dello schema di convenzione tra il Comune di Preganziol e l'Associazione Nazionale di promozione organizzazione e gestione del sistema integrato dei servizi sociali, finalità civiche, solidaristiche e di utilità sociali finalizzato all'istituzione di un servizio di Segretariato Sociale per dare assistenza alle famiglie e alle aziende in stato di sovra indebitamento (OCC, Organismo di Composizione della Crisi);
- Conferma dello stanziamento a bilancio delle risorse necessarie all'erogazione dei contributi ai Consorzi di Garanzia Fidi;
- Approvazione del nuovo Regolamento comunale per l'assegnazione di immobili comunali ad Associazioni ed Enti senza fini di lucro;
- Incremento del contributo destinato alle attività associative della Protezione Civile di Preganziol al fine di sostituire la strumentazione necessaria per le comunicazioni con nuovi apparecchi digitali;
- Prosecuzione del percorso di sistemazione e riqualificazione dell'impianto di videosorveglianza esistente;
- Sottoscrizione della nuova Convenzione con i comuni di Mogliano Veneto e Casier per la gestione associata del servizio di Polizia Locale.

### **ANNO 2021**

La programmazione delle politiche sociali, di welfare e l'erogazione dei servizi parascolastici alle famiglie sono state ovviamente stravolte dall'emergenza sanitaria dovuta alla diffusione del COVID-19. Anche nel corso dell'anno 2021 sono state quindi attivate azioni a sostegno della popolazione e dei soggetti maggiormente in difficoltà nel territorio.

- Stanziamento della ulteriore somma di 50.000 euro (derivante da fondo statale) a disposizione dei nuclei in difficoltà a causa della pandemia per il sostegno nel pagamento di affitti e bollette;
- Gestione del fondo pari a circa 35.000 euro a sostegno delle famiglie per favorire la frequentazione dei centri estivi da parte dei giovani;
- Assorbimento totale, a carico del bilancio comunale, delle spese connesse ai maggiori costi collegati ai servizi parascolastici (trasporto, mensa) ed alla gestione dei nidi comunali secondo le normative per il contenimento della diffusione del COVID-19 per non scaricare nessuno di tali maggiori costi sulle famiglie;
- Potenziamento, con l'ulteriore stanziamento della somma di 20.000 euro, del un fondo per favorire l'accesso al credito da parte delle aziende del territorio;

- Stanziamento dell'intero importo (oltre 200.000 euro) ricevuto dallo Stato per il sostegno all'utenza nel pagamento delle bollette del servizio di raccolta rifiuti;
- Potenziamento del progetto di sorveglianza dei parchi comunali, in collaborazione con i "Nonni Vigile", per un totale di circa 280 ore di vigilanza nel territorio comunale;
- Mantenimento dello sportello telefonico per l'ascolto ed il supporto psicologico;
- Coordinamento dei volontari impegnati nei servizi necessari per lo sviluppo della campagna vaccinale per la prevenzione della diffusione del COVID-19;

Per ciò che riguarda le attività ordinarie, invece, tutte le progettualità avviate all'interno del "Cantiere delle Famiglie" (Doposcuola Tempo+, NonNegozio, Educativa Domiciliare, Sport in Comune, Famiglie in Rete, Coordinamento delle Caritas, Operatività di strada rivolta ai giovani), che sviluppa un "progetto di comunità", sono di fatto state confermate, anche se ovviamente hanno subito un brusco rallentamento a causa del periodo di lock-down patito anche nel corso del 2021.

- Avvio dei servizi collegati al nuovo centro di sollievo Alzheimer "L'Incontro" in collaborazione con Auser;
- Conferma della costituzione del fondo (10.000 euro) per sostenere le famiglie nel pagamento dell'abbonamento per il trasporto pubblico necessario ai figli che frequentano la scuola secondaria di secondo grado;
- Conferma dello stanziamento di risorse di bilancio per i contributi a sostegno delle scuole dell'infanzia parrocchiali (per un totale di € 140.000);
- Conferma dello stanziamento di risorse di bilancio come contributo a favore dell'I.C. Foscolo a sostegno di vari progetti scolastici;
- Incremento dell'utilizzo di cibi certificati da agricoltura o allevamento biologico nelle mense scolastiche;
- Prosecuzione e valorizzazione del progetto Pedibus;
- Nuovo affidamento del servizio dei nidi comunali, con il mantenimento di un quadro economico all'interno del quale i costi complessivi sono coperti per 3/5 dal bilancio comunale e per i restanti 2/5 dalle famiglie sulla base dei consolidati scaglioni ISEE;
- Nuovo affidamento del servizio di trasporto scolastico, con il mantenimento di un quadro economico all'interno del quale i costi complessivi sono coperti per 2/3 dal bilancio comunale e per il restante 1/3 dalle famiglie sulla base dei consolidati scaglioni ISEE;

- Realizzazione di laboratori di graffiti riservati ai giovani per la valorizzazione di alcuni spazi pubblici sulla base delle indicazioni emerse dal Consiglio Comunale dei Ragazzi;
- Installazione della nuova Box per la riorganizzazione della restituzione dei libri alla biblioteca comunale;
- Realizzazione di un ampio calendario di eventi estivi dopo la sospensione totale (almeno per gli appuntamenti in presenza) conseguente alla pandemia;
- Nell'ambito delle azioni intraprese nel tavolo dell'IPA, adesione al progetto Bike To Work per incentivare l'uso, da parte dei dipendenti comunali, dei cicli e dei cicli elettrici per recarsi al lavoro e sostenere gli acquisti nei negozi di vicinato del territorio;
- Partecipazione al bando regionale riservato ai Comuni che hanno ottenuto il riconoscimento del distretto del commercio;
- Conferma dello stanziamento a bilancio delle risorse necessarie all'erogazione "ordinaria" dei contributi ai Consorzi di Garanzia Fidi;
- Avvio di un tavolo, congiuntamente con alcuni Comuni dell'area sud-orientale rispetto al capoluogo di provincia, per valutare la costituzione di una nuova OGD che rilanci le iniziative in ambito turistico;
- Grazie alla partecipazione, unitamente al Comune di Casier, al bando regionale dedicato, potenziamento degli impianti di videosorveglianza con l'installazione di nuovi apparecchi principalmente a Frescada lungo il Terraglio e la via Terragliol;
- Prosecuzione del percorso di sistemazione e riqualificazione dell'impianto di videosorveglianza esistente;
- Prosecuzione del percorso per riorganizzazione del servizio di Polizia Locale a seguito della nuova Convenzione con i comuni di Mogliano Veneto e Casier per la gestione associata del servizio medesimo.

## **ANNO 2022**

- La programmazione delle politiche sociali, di welfare e l'erogazione dei servizi parascolastici alle famiglie, stravolta dall'emergenza sanitaria dovuta alla diffusione del COVID-19, è stata condizionata dalle conseguenze della pandemia anche nel corso dell'anno 2022. A tali difficoltà si sono sommate quelle collegate allo scoppio della guerra in Ucraina e quelle poi derivanti dall'aumento dei prezzi dei materiali e dell'energia. Le principali azioni attivate a sostegno della popolazione e dei soggetti maggiormente in difficoltà nel territorio sono state:
- Assorbimento totale, a carico del bilancio comunale, delle spese connesse ai maggiori costi collegati ai servizi parascolastici (trasporto, mensa), alla gestione dei nidi comunali ed ai servizi sociali (Servizio Assistenza Domiciliare, etc...) per non scaricare nessuno di tali maggiori costi sulle famiglie;

- Stanziamento (prima, con risorse comunali, per un importo di circa 13.000 euro) e gestione (poi, una volta che lo Stato ha stanziato risorse ad hoc) del fondo, pari a circa 16.000 euro, a sostegno delle famiglie per favorire la frequentazione dei centri estivi da parte dei più giovani;
- Innalzamento delle soglie ISEE al fine di ampliare il numero dei soggetti potenziali beneficiari dell'esenzione o della riduzione del costo del buono pasto all'interno del servizio di mensa scolastica;
- Partecipazione ai tavoli e costruzione della rete territoriale per l'accoglienza dei profughi ucraini;
- Mantenimento dello sportello telefonico per l'ascolto ed il supporto psicologico;
- Coordinamento dei volontari impegnati nei servizi necessari per lo sviluppo della campagna vaccinale per la prevenzione della diffusione del COVID-19;
- 
- Per ciò che riguarda le attività ordinarie, invece, tutte le progettualità avviate all'interno del "Cantiere delle Famiglie" (Doposcuola Tempo+, NonNegozio, Educativa Domiciliare, Sport in Comune, Famiglie in Rete, Coordinamento delle Caritas, Operatività di strada rivolta ai giovani, ...), che sviluppa un "progetto di comunità", sono state confermate.
- Affidamento dell'incarico, nell'ambito delle politiche attive sul lavoro, per la ricerca del lavoro stesso e la gestione dei progetti "RIA";
- Conferma dello stanziamento delle risorse necessarie per sostenere le famiglie nel pagamento dell'abbonamento per il trasporto pubblico necessario ai figli che frequentano la scuola secondaria di secondo grado;
- Conferma dello stanziamento di risorse di bilancio per i contributi a sostegno delle scuole dell'infanzia parrocchiali (per un totale di € 140.000);
- Conferma dello stanziamento di risorse di bilancio come contributo a favore dell'I.C. Foscolo a sostegno di progetti scolastici per l'ampliamento dell'offerta formativa;
- Messa a disposizione gratuita del servizio di trasporto scolastico per i bambini della scuola primaria Franchetti che devono frequentare l'anno scolastico 22/23 nel plesso U. Foscolo a causa dei lavori di messa in sicurezza sismica ed efficientamento energetico del plesso di San Trovaso;
- Potenziamento del servizio dei nonni vigile al fine di coadiuvare il personale scolastico, presso la scuola primaria Giovanni XXIII, nell'uscita in sicurezza dei ragazzi dal plesso;
- Nuovo affidamento del servizio di assistenza domiciliare;
- Nuovo affidamento del servizio di mensa nei plessi scolastici;
- Realizzazione delle attività laboratoriali riservate ai giovani;

- Realizzazione della prima edizione del progetto “Ci Sto? Affare fatica!” a Preganziol, con circa una trentina di giovani aderenti;
- Realizzazione di un ampio calendario di eventi culturali, soprattutto nel periodo estivo;
- A seguito della partecipazione al bando regionale riservato ai Comuni che hanno avuto il riconoscimento del distretto del commercio, ottenimento del contributo regionale di 250.000 euro per lo sviluppo di iniziative ed il sostegno ad investimenti che favoriscono il commercio di vicinato nel distretto comunale; 75.000 euro, dei 250.000 ricevuti, sono stati stanziati in favore di contributi, a fondo perduto, in favore di investimenti realizzati dalle attività commerciali aderenti;
- Conferma dello stanziamento a bilancio delle risorse necessarie all'erogazione ordinaria dei contributi ai Consorzi di Garanzia Fidi;
- Ottenimento dell'annullamento del ripristino, avviato unilateralmente da AVM SpA, della rottura di carico lungo la linea 8/E del servizio di TPL
- Ottenimento di un contributo statale, grazie alla compartecipazione sostenuta dal Comune, per l'ampliamento del sistema di videosorveglianza in tutta l'area del parco commerciale di via Europa;
- Potenziamento del progetto di sorveglianza dei parchi comunali, in collaborazione con i “Nonni Vigile”, nel territorio comunale;
- Prosecuzione del percorso di sistemazione e riqualificazione dell'impianto di videosorveglianza esistente;
- Prosecuzione del percorso per riorganizzazione del servizio di Polizia Locale a seguito della nuova Convenzione con i comuni di Mogliano Veneto e Casier per la gestione associata del servizio medesimo.
-

# **Sezione operativa**

## **2. SEZIONE OPERATIVA**

La Sezione Operativa (SeO) ha carattere generale, contenuto programmatico e costituisce lo strumento a supporto del processo di previsione definito sulla base degli indirizzi generali e degli obiettivi strategici fissati nella Sezione Strategica del DUP. In particolare, la Sezione Operativa contiene la programmazione operativa dell'ente avendo a riferimento un arco temporale sia annuale che pluriennale. Il contenuto della Sezione Operativa, predisposto in base alle previsioni ed agli obiettivi fissati nella Sezione Strategica, costituisce guida e vincolo ai processi di redazione dei documenti contabili di previsione dell'ente.

La Sezione operativa del documento unico di programmazione individua, per ogni singola missione, i programmi che l'ente intende realizzare per conseguire gli obiettivi strategici definiti nella Ses. Per ogni programma, e per tutto il periodo di riferimento del DUP, sono individuati gli obiettivi operativi da raggiungere.

Gli obiettivi individuati per ogni programma rappresentano la declinazione annuale e pluriennale degli obiettivi strategici, costituiscono indirizzo vincolante per i successivi atti di programmazione, in applicazione del principio della coerenza tra i documenti di programmazione.

Nella costruzione, formulazione e approvazione dei programmi si svolge l'attività di definizione delle scelte "politiche" che è propria del massimo organo elettivo preposto all'indirizzo e al controllo. Si devono esprimere con chiarezza le decisioni politiche che caratterizzano l'ente e l'impatto economico, finanziario e sociale che avranno.

Nelle pagine successive vengono individuati ed illustrati gli obiettivi operativi declinati nei Programmi di bilancio, come prevede il "principio contabile applicato concernente la programmazione di bilancio".

Per completare il sistema informativo, nella Sezione Operativa si comprende la programmazione in materia di lavori pubblici, personale e patrimonio. La realizzazione dei lavori pubblici degli enti locali deve essere svolta in conformità ad un programma triennale e ai suoi aggiornamenti annuali che sono ricompresi nella Sezione Operativa del DUP. I lavori da realizzare nel primo anno del triennio sono compresi nell'elenco annuale che costituisce il documento di previsione per gli investimenti in lavori pubblici e il loro finanziamento.

# **Sezione operativa**

## **Parte 1**



## 2.1 SEZIONE OPERATIVA - PARTE 1

### Dettaglio dei piani operativi e distribuzione dei piani operativi per programmi di bilancio

PIANO STRATEGICO N. 1:	PARTECIPAZIONE - TRASPARENZA - COMUNICAZIONE PER UN COMUNE AL SERVIZIO DEL CITTADINO	MISSIONE
OBIETTIVO STRATEGICO 1.1	TRASPERENZA, PARTECIPAZIONE, COMUNICAZIONE E LEGALITA': diffusione degli strumenti e degli istituti della trasparenza finalizzati al miglioramento della qualità dei servizi nonché della cultura della legalità; consolidamento e rafforzamento del confronto e dell'ascolto fra amministratori e cittadini con percorsi di democrazia partecipata; potenziamento della comunicazione istituzionale e attività per l'informazione e il coinvolgimento della cittadinanza.	M 01 Servizi istituzionali, generali e di gestione
<b>OBIETTIVI OPERATIVI</b>		
1.1.1	Concreta attuazione del principio di trasparenza nei processi amministrativi e politici in ambito comunale attraverso nuove modalità di interazione e partecipazione, per realizzare un'amministrazione sempre più aperta e al servizio del cittadino.	<b>Programmi</b> 1.1 Organi istituzionali 1.2 Segreteria Generale 1.3 Gestione economica, finanziaria, programmazione, provveditorato 1.4 Gestione delle entrate tributarie e servizi fiscali 1.5 Gestione dei beni demaniali e patrimoniali 1.6 Ufficio Tecnico 1.7 Elezioni e Consultazioni popolari - Anagrafe e Stato Civile 1.8 Statistica e Sistemi informativi 1.10 Risorse Umane 1.11 Altri servizi generali

1.1.2	Promozione della legalità e adozione misure anticorruzione e piena attuazione del Piano Triennale di Prevenzione della Corruzione.	<p>Programmi</p> <ul style="list-style-type: none"> <li>1.1 Organi istituzionali</li> <li>1.2 Segreteria Generale</li> <li>1.3 Gestione economica, finanziaria, programmazione, provveditorato</li> <li>1.4 Gestione delle entrate tributarie e servizi fiscali</li> <li>1.5 Gestione dei beni demaniali e patrimoniali</li> <li>1.6 Ufficio Tecnico</li> <li>1.7 Elezioni e Consultazioni popolari - Anagrafe e Stato Civile</li> <li>1.8 Statistica e Sistemi informativi</li> <li>1.10 Risorse Umane</li> <li>1.11 Altri servizi generali</li> </ul>
1.1.3	Adeguamento e applicazione delle nuove fonti normative.	<p>Programmi</p> <ul style="list-style-type: none"> <li>1.2 Segreteria Generale</li> <li>1.3 Gestione economica, finanziaria, programmazione, provveditorato</li> <li>1.4 Gestione delle entrate tributarie e servizi fiscali</li> <li>1.5 Gestione dei beni demaniali e patrimoniali</li> <li>1.6 Ufficio Tecnico</li> <li>1.7 Elezioni e Consultazioni popolari - Anagrafe e Stato Civile</li> <li>1.8 Statistica e Sistemi informativi</li> <li>1.10 Risorse Umane</li> <li>1.11 Altri servizi generali</li> </ul>
1.1.4	Consolidamento del sistema dei controlli interni, previsti dalla normativa vigente, che garantiscano un efficace sistema di rendicontazione dell'attività dell'amministrazione e degli indicatori gestionali dei servizi comunali, al fine di favorire la trasparenza nell'azione del comune e a migliorare la qualità dei servizi.	<p>Programmi</p> <ul style="list-style-type: none"> <li>1.1 Segreteria Generale</li> <li>1.3 Gestione economica, finanziaria, programmazione, provveditorato</li> <li>1.11 Altri servizi generali</li> </ul>
1.1.5	Rafforzamento ed implementazione dei percorsi partecipativi e di ascolto dei cittadini, finalizzati ad alimentare un sentimento di appartenenza e senso civico anche attraverso lo sviluppo ed allargamento del percorso di democrazia partecipata "Preganziol Bene Comune" e la valorizzazione di una "democrazia rappresentativa e partecipativa di prossimità".	<p>Programmi</p> <ul style="list-style-type: none"> <li>1.1 Organi istituzionali</li> <li>1.2 Segreteria Generale</li> </ul>

1.1.6	Coinvolgimento attivo dei cittadini nella gestione dei beni e degli spazi pubblici attraverso apposito regolamento.	Programmi 1.5 Gestione dei beni demaniali e patrimoniali
1.1.7	Ingresso delle nuove generazioni nella gestione della cosa pubblica attraverso la promozione di forme educative alla partecipazione.	Programmi 1.1 Organi istituzionali 1.2 Segreteria Generale
1.1.8	Potenziamento e sistematizzazione degli strumenti di comunicazione interna ed esterna finalizzato a diffondere in modo rapido e virale le informazioni utili ai cittadini anche mediante l'implementazione della piattaforma web e l'apertura di nuovi canali di comunicazione.	Programmi 1.11 Altri servizi generali
<b>OBIETTIVO STRATEGICO 1.2</b>	<b>SEMPLIFICAZIONE E RAZIONALIZZAZIONE:</b> processi di razionalizzazione delle procedure amministrative al fine di ottimizzare risorse umane e strumentali anche attraverso rapporti collaborativi, sviluppo e rafforzamento di reti fra enti.	<b>M 01 Servizi istituzionali, generali e di gestione</b>
<b>OBIETTIVI OPERATIVI</b>		
1.2.1	Semplificazione delle procedure amministrative, anche mediante implementazione delle applicazioni informatiche in dotazione e omogeneizzazione delle procedure.	Programmi 1.2 Segreteria Generale 1.3 Gestione economica, finanziaria, programmazione, provveditorato 1.4 Gestione delle entrate tributarie e servizi fiscali 1.5 Gestione dei beni demaniali e patrimoniali 1.6 Ufficio Tecnico 1.7 Elezioni e Consultazioni popolari - Anagrafe e Stato Civile 1.8 Statistica e Sistemi informativi 1.10 Risorse Umane 1.11 Altri servizi generali

1.2.2	Riorganizzazione operatività uffici e revisione modalità di gestione dei servizi al fine di garantire la qualità dei servizi.	<b>Programmi</b> 1.2 Segreteria Generale 1.3 Gestione economica, finanziaria, programmazione, provveditorato 1.4 Gestione delle entrate tributarie e servizi fiscali 1.5 Gestione dei beni demaniali e patrimoniali 1.6 Ufficio Tecnico 1.7 Elezioni e Consultazioni popolari - Anagrafe e Stato Civile 1.8 Statistica e Sistemi informativi 1.10 Risorse Umane 1.11 Altri servizi generali
1.2.3	Consolidamento della gestione associata dei servizi.	<b>Programmi</b> 1.11 Altri servizi generali
1.2.4	Azioni di miglioramento dei servizi interni ed esterni.	<b>Programmi</b> 1.2 Segreteria Generale 1.3 Gestione economica, finanziaria, programmazione, provveditorato 1.4 Gestione delle entrate tributarie e servizi fiscali 1.5 Gestione dei beni demaniali e patrimoniali 1.6 Ufficio Tecnico 1.7 Elezioni e Consultazioni popolari - Anagrafe e Stato Civile 1.8 Statistica e Sistemi informativi 1.10 Risorse Umane 1.11 Altri servizi generali
1.2.5	Ottimizzazione della gestione del personale attraverso politiche di valorizzazione e sviluppo.	<b>Programmi</b> 1.10 Risorse Umane

<b>OBIETTIVO STRATEGICO 1.3</b>	<b>POLITICHE FINANZIARIE FISCALI TRIBUTARIE:</b> sviluppo e consolidamento degli strumenti di programmazione e controllo nell'ambito della gestione delle entrate e ottimizzazione della spesa al fine del contenimento della pressione tributaria locale.	<b>M 01 Servizi istituzionali, generali e di gestione</b>  <b>M 03 Ordine pubblico e sicurezza</b>
<b>OBIETTIVI OPERATIVI</b>		
1.3.1	Implementazione delle attività finalizzate a combattere il fenomeno della evasione e della elusione dei tributi erariali e comunali.	<b>Programmi</b>  1.4 Gestione delle entrate tributarie e servizi fiscali
1.3.2	Razionalizzazione delle spese di funzionamento.	<b>Programmi</b>  1.2 Segreteria Generale 1.3 Gestione economica, finanziaria, programmazione, provveditorato 1.4 Gestione delle entrate tributarie e servizi fiscali 1.5 Gestione dei beni demaniali e patrimoniali 1.6 Ufficio Tecnico 1.7 Elezioni e Consultazioni popolari - Anagrafe e Stato Civile 1.8 Statistica e Sistemi informativi 1.10 Risorse Umane 1.11 Altri servizi generali
1.3.3	Ottimizzazione delle entrate mediante la riqualificazione e la velocizzazione delle metodologie di accertamento e di riscossione delle entrate.	<b>Programmi</b>  1.4 Gestione delle entrate tributarie e servizi fiscali 3.1 Polizia locale e amministrativa
1.3.4	Sviluppo di strumenti di conoscenza a supporto delle decisioni.	<b>Programmi</b>  1.3 Gestione economica, finanziaria, programmazione, provveditorato
		<b>Programmi</b>

1.3.5	Ottimizzare il processo di razionalizzazione e controllo sugli organismi partecipati già avviato negli anni scorsi alla luce delle norme contenute nel TU in materia di società partecipate e in ottemperanza al regolamento per il controllo sulle società partecipate.	1.3 Gestione economica, finanziaria, programmazione, provveditorato
1.3.6	Implementazione, e piena applicazione del piano delle alienazioni e valorizzazioni di beni patrimoniali.	Programmi 1.5 Gestione dei beni demaniali e patrimoniali
1.3.7	Rivisitazione concessioni in essere finalizzata ad una razionalizzazione nell'utilizzo beni immobili comunali.	Programmi 1.5 Gestione dei beni demaniali e patrimoniali
<b>OBIETTIVO STRATEGICO 1.4</b>	<b>AMMINISTRAZIONE DIGITALE:</b> potenziamento attività per l'integrale applicazione del CAD e dei processi e strumenti informatici.	<b>M 01 Servizi istituzionali, generali e di gestione</b>
<b>OBIETTIVI OPERATIVI</b>		
1.4.1	Favorire l'accesso digitale ai servizi da parte di imprese e cittadini anche individuando nuove soluzioni tecnologiche.	Programmi 1.8 Statistica e Sistemi informativi
1.4.2	Garantire il funzionamento del sistema informatico dell'amministrazione privilegiando qualità ed economicità.	Programmi 1.8 Statistica e Sistemi informativi
<b>OBIETTIVO STRATEGICO 1.5</b>	<b>SERVIZI AL CITTADINO DI QUALITA':</b> promozione della qualità dei servizi anche attraverso il monitoraggio periodico e gradimento degli stessi da parte degli utenti.	<b>M 01 Servizi istituzionali, generali e di gestione</b> <b>M 04 Istruzione e diritto allo studio</b> <b>M 05 Tutela e valorizzazione dei beni e attività culturali</b> <b>M 12 Diritti sociali, politiche sociali e famiglia</b>
<b>OBIETTIVI OPERATIVI</b>		
		Programmi

<p><b>1.5.1</b></p>	<p>Consolidamento e potenziamento dei sistemi di rilevazione del grado di soddisfazione dell'utenza nei confronti dei servizi erogati dal Comune e delle Carte dei servizi quali strumenti necessari per lo sviluppo di progetti di miglioramento dei servizi interni ed esterni.</p>	<p><b>1.2 Segreteria Generale</b>  <b>1.11 Altri servizi generali</b>  <b>4.1 Istruzione prescolastica</b>  <b>4.2 Altri ordini di istruzione non universitaria</b>  <b>4.6 Servizi ausiliari all'istruzione</b>  <b>5.2 Attività culturale e interventi diversi nel settore culturale</b>  <b>12.1 Interventi per l'infanzia e i minori e per asili nido</b>  <b>12.2 Interventi per la disabilità</b>  <b>12.3 Interventi per gli anziani</b>  <b>12.4 Interventi per soggetti a rischio di esclusione sociale</b>  <b>12.5 Interventi per le famiglie</b></p>
<p><b>1.5.2</b></p>	<p>Miglioramento della performance organizzativa di ente attraverso il monitoraggio e l'analisi della performance individuale.</p>	<p><b>Programmi</b></p> <p><b>1.2 Segreteria Generale</b>  <b>1.11 Altri servizi generali</b></p>

<b>PIANO STRATEGICO N. 2:</b>	<b>UNA CRESCITA INTELLIGENTE DEL TERRITORIO PER UNA CITTA' AD ALTA QUALITA' URBANA</b>	<b>MISSIONE</b>
<b>OBIETTIVO STRATEGICO 2.1</b>	<b>RIQUALIFICAZIONE DEL TERRITORIO:</b> sviluppo del territorio sulla base di principi di sostenibilità sociale ed ambientale secondo un principio di contenimento di consumo del suolo e riqualificazione dell'esistente.	<b>M 08 Assetto del territorio ed edilizia abitativa</b>
<b>OBIETTIVI OPERATIVI</b>		
<b>2.1.1</b>	Attuazione politiche finalizzate a limitare il consumo di suolo.	<b>Programmi</b> <b>8.1 Urbanistica ed assetto del territorio</b>
<b>2.2.2</b>	Rigenerazione edilizia diffusa tramite premialità edificatorie o riduzione degli oneri di urbanizzazione per interventi di riqualificazione e ristrutturazione.	<b>Programmi</b> <b>8.1 Urbanistica ed assetto del territorio</b>
<b>OBIETTIVO STRATEGICO 2.2</b>	<b>MOBILITA' SOSTENIBILE:</b> realizzazione di percorsi ciclopedonali, riorganizzazione del trasporto pubblico locale, miglioramento della viabilità, interventi di manutenzione stradale, abbattimento delle barriere architettoniche.	<b>M 10 Trasporti e diritto alla mobilità</b>
<b>OBIETTIVI OPERATIVI</b>		
<b>2.2.1</b>	Incrementare la sostenibilità ambientale della mobilità attraverso il completamento e la nuova realizzazione di percorsi ciclopedonali.	<b>Programmi</b> <b>10.2 Trasporto pubblico locale</b> <b>10.5 Viabilità e infrastrutture stradali</b>



2.2.2	Migliorare e riorganizzare il servizio di trasporto pubblico locale favorendo, anche a livello sovracomunale, l'integrazione delle offerte di mobilità, e realizzando uno studio per un sistema integrato di trasporto per le fasce più deboli della popolazione per agevolare gli spostamenti di prima necessità.	<b>Programmi</b> <b>10.2 Trasporto pubblico locale</b>
2.2.3	Manutenzione e messa in sicurezza dei percorsi pedonali con particolare attenzione all'abbattimento delle barriere architettoniche.	<b>Programmi</b> <b>10.5 Viabilità e infrastrutture stradali</b>
2.2.4	Completamento opere di grande viabilità.	<b>Programmi</b> <b>10.5 Viabilità e infrastrutture stradali</b>
<b>OBIETTIVO STRATEGICO 2.3</b>	<b>AMBIENTE E RISPARMIO ENERGETICO:</b> tutela del territorio e delle sue risorse e ricchezze; ottimizzare la qualità della vita, anche con iniziative volte al rafforzamento della sensibilizzazione delle tematiche ambientali; sviluppo PAES; attivazione di tutte le possibili forme di risparmio energetico e di ricorso alle fonti rinnovabili negli edifici e negli impianti pubblici.	<b>M 01 Servizi istituzionali, generali e di gestione</b> <b>M 09 Sviluppo sostenibile e tutela del territorio e dell'ambiente</b> <b>M 10 Trasporti e diritto alla mobilità</b>
<b>OBIETTIVI OPERATIVI</b>		
2.3.1	Azioni per la riduzione delle emissioni di CO <sub>2</sub> e dell'inquinamento sia atmosferico (PAES) sia idrico, elettromagnetico, acustico, amianto, fitofarmaci ecc...	<b>Programmi</b> <b>9.1 Difesa del suolo</b> <b>9.2 Tutela, valorizzazione e recupero ambientale</b> <b>9.6 Tutela e valorizzazione delle risorse idriche</b> <b>9.8 Qualità dell'aria e riduzione dell'inquinamento</b>
2.3.2	Interventi per la riduzione e la razionalizzazione dei consumi energetici ed implementazione delle azioni per l'efficienza energetica mediante la riqualificazione energetica degli edifici e degli impianti pubblici e produzione di energia rinnovabile.	<b>Programmi</b> <b>1.6 Ufficio Tecnico</b> <b>1.11 Altri servizi generali</b> <b>9.2 Tutela, valorizzazione e recupero ambientale</b> <b>10.5 Viabilità e infrastrutture stradali</b>

2.3.3	Ottimizzazione e progressiva riqualificazione del verde pubblico anche attraverso nuove forme di gestione del verde pubblico rispettose dell'ambiente, aperte alla collaborazione pubblico-privato ed anche finalizzate alla mitigazione dell'impatto delle grandi arterie sul territorio.	<b>Programmi</b> <b>9.2 Tutela, valorizzazione e recupero ambientale</b>
2.3.4	Promuovere azioni ed iniziative nel campo del contenimento della produzione dei rifiuti e loro differenziazione.	<b>Programmi</b> <b>9.03 Rifiuti</b>
<b>OBIETTIVO STRATEGICO 2.4</b>	<b>SICUREZZA DEL TERRITORIO:</b> azione strategiche per una città sicura attraverso un rafforzamento delle attività di controllo e monitoraggio del territorio e potenziamento della convenzione Polizia Locale; <b>TUTELA IDROGEOLOGICA</b> interventi di messa in sicurezza della rete idraulica e manutenzione rete idrica.	<b>M 03 Ordine Pubblico e Sicurezza</b> <b>M 09 Sviluppo sostenibile e tutela del territorio e dell'ambiente</b> <b>M 10 Trasporti e diritto alla mobilità</b> <b>M 11 Soccorso civile</b>
<b>OBIETTIVI OPERATIVI</b>		
2.4.1	Consolidare le azioni di prevenzione, monitoraggio e repressione dei comportamenti scorretti e a rischio sperimentando soluzioni che contribuiscano ad accrescere il livello di sicurezza percepita dai cittadini.	<b>Programmi</b> <b>3.1 Polizia locale e amministrativa</b> <b>10.5 Viabilità e infrastrutture stradali</b>
2.4.2	Rafforzamento azioni integrate e momenti di concertazione con le diverse forze dell'Ordine operanti nel territorio per un presidio congiunto del territorio.	<b>Programmi</b> <b>3.1 Polizia locale e amministrativa</b>
2.4.3	Azioni di sensibilizzazione e di coinvolgimento dei cittadini e delle associazioni sui temi di sicurezza urbana e di crescita del senso civico anche attraverso la promozione di iniziative educative al senso civico ed alla coesione sociale e di prevenzione alle attività criminose.	<b>Programmi</b> <b>3.1 Polizia locale e amministrativa</b>
2.4.4	Affinamento e potenziamento della gestione associata del Servizio di Polizia Locale.	<b>Programmi</b> <b>3.1 Polizia locale e amministrativa</b>

2.4.5	Interventi di mitigazione del rischio idraulico mediante il rilievo e l'analisi delle condizioni idrogeologiche del territorio, la verifica della situazione delle relative infrastrutture, con pianificazione degli eventuali interventi di messa in sicurezza ed adeguamento.	<b>Programmi</b> <b>9.1 Difesa del suolo</b> <b>10.5 Viabilità e infrastrutture stradali</b>
2.4.6	Interventi volti a garantire la sicurezza ed efficienza della rete stradale e dell'illuminazione pubblica, con particolare riferimento all'ambito del Terraglio.	<b>Programmi</b> <b>3.1 Polizia locale e amministrativa</b> <b>10.5 Viabilità e infrastrutture stradali</b>
2.4.7	Garantire la sicurezza del territorio mediante attività di Protezione Civile e prevenzione degli eventi calamitosi dando attuazione al Piano di Protezione Civile.	<b>Programmi</b> <b>11.1 Sistema di protezione civile</b>
<b>OBIETTIVO STRATEGICO 2.5</b>	<b>PATRIMONIO E MANUTENZIONE ATTIVA DEL TERRITORIO:</b> tutela e valorizzazione del patrimonio pubblico anche con progetti di coinvolgimento della cittadinanza finalizzati al miglioramento qualitativo degli spazi pubblici.	<b>M 01 Servizi istituzionali, generali e di gestione</b> <b>M 09 Sviluppo sostenibile e tutela del territorio e dell'ambiente</b>
	<b>OBIETTIVI OPERATIVI</b>	
2.5.1	Pianificazione delle esigenze manutentive prioritarie del patrimonio comunale definendo gli interventi prioritari di manutenzione ordinaria e straordinaria.	<b>Programmi</b> <b>1.5 Gestione dei beni demaniali e patrimoniali</b> <b>1.6 Ufficio tecnico</b> <b>9.2 Tutela, valorizzazione e recupero ambientale</b>
2.5.2	Interventi finalizzati alla massima fruibilità degli spazi comunali che possono ospitare occasioni e momenti di aggregazione per la cittadinanza e le associazioni.	<b>Programmi</b> <b>1.5 Gestione dei beni demaniali e patrimoniali</b>

PIANO STRATEGICO N. 3:	LA RETE LOCALE DEL WELFARE SERVIZI ALLE PERSONE E ALLE IMPRESE	MISSIONE
OBIETTIVO STRATEGICO 3.1	<b>PROGETTI DI INCLUSIONE E PROGETTI DI COINVOLGIMENTO ATTIVO DELLA CITTADINANZA:</b> a Preganziol nessuno resta indietro attraverso percorsi di Welfare generativo e progetti di comunità.	<b>M 12 Diritti sociali, politiche sociali e famiglia</b> <b>M 08 Assetto del territorio ed edilizia abitativa</b>
<b>OBIETTIVI OPERATIVI</b>		
3.1.1	Interventi a favore delle famiglie in una logica di sistema integrato rafforzando la partecipazione e la responsabilizzazione delle stesse all'interno della comunità di riferimento.	<b>Programmi</b> <b>12.1 Interventi per l'infanzia e i minori e per asili nido</b> <b>12.2 Interventi per la disabilità</b> <b>12.3 Interventi per gli anziani</b> <b>12.4 Interventi per soggetti a rischio di esclusione sociale</b> <b>12.5 Interventi per le famiglie</b> <b>12.6 Interventi per il diritto alla casa</b> <b>12.8 Cooperazione e associazionismo</b>
3.1.2	Potenziamento e consolidamento dei servizi a favore di anziani, disabili, infanzia, minori attraverso il sostegno di progetti e iniziative per l'inclusione degli stessi.	<b>Programmi</b> <b>12.1 Interventi per l'infanzia e i minori e per asili nido</b> <b>12.2 Interventi per la disabilità</b> <b>12.3 Interventi per gli anziani</b> <b>12.4 Interventi per soggetti a rischio di esclusione sociale</b> <b>12.5 Interventi per le famiglie</b> <b>12.6 Interventi per il diritto alla casa</b> <b>12.8 Cooperazione e associazionismo</b>
3.1.3	Prevenzione del disagio e della coesione sociale dei soggetti svantaggiati sia contribuendo alla realizzazione di politiche di inserimento lavorativo sia attraverso l'attuazione di progetti che sperimentano nuove modalità di risposta ai bisogni.	<b>Programmi</b> <b>12.2 Interventi per la disabilità</b> <b>12.4 Interventi per soggetti a rischio di esclusione sociale</b> <b>12.5 Interventi per le famiglie</b> <b>12.6 Interventi per il diritto alla casa</b>

3.1.4	Definizione ed individuazione di un percorso, anche a livello sovracomunale, al fine di rispondere adeguatamente alle esigenze alloggiative.	Programmi 12.4 Interventi per soggetti a rischio di esclusione sociale 8.2 Edilizia residenziale pubblica e locale e piani di edilizia economico-popolare
3.1.5	Completare il percorso finalizzato alla realizzazione di "Borgo Gatto".	Programmi 12.3 Interventi per gli anziani
3.1.6	Politiche per la tenuta e lo sviluppo del sistema Socio-Sanitario a favore dei cittadini.	Programmi 12.7 Programmazione e governo della rete dei servizi sociosanitari e sociali
<b>OBIETTIVO STRATEGICO 3.2</b>	<b>ISTRUZIONE:</b> politiche a sostegno delle famiglie per i servizi scolastici e prescolastici, sostegno alle scuole materne e sviluppo delle progettualità, completamento percorso per il miglioramento/adequamento sismico degli edifici scolastici e riqualificazione e messa a norma del patrimonio di edilizia scolastica.	<b>M 04 Istruzione e Diritto allo studio</b> <b>M 12 Diritti sociali, politiche sociali e famiglia</b>
<b>OBIETTIVI OPERATIVI</b>		
3.2.1	Politiche a sostegno delle famiglie per favorire la fruibilità dei servizi scolastici in linea con i principi di uguaglianza sostanziale promossi dalla nostra Costituzione.	Programmi 4.1 Istruzione prescolastica 4.2 Altri ordini di istruzione non universitaria 4.6 Servizi ausiliari all'istruzione 12.4 Interventi per soggetti a rischio di esclusione sociale
3.2.2	Consolidare il rapporto con le Istituzioni Scolastiche del Territorio per concordare e sostenere le progettualità per lo sviluppo formativo delle giovani generazioni.	Programmi 4.1 Istruzione prescolastica 4.2 Altri ordini di istruzione non universitaria 4.6 Servizi ausiliari all'istruzione 12.4 Interventi per soggetti a rischio di esclusione sociale
3.2.3	Riqualificazione e messa a norma del patrimonio di edilizia scolastica.	Programmi 4.1 Istruzione prescolastica 4.2 Altri ordini di istruzione non universitaria

<b>OBIETTIVO STRATEGICO 3.3</b>	<b>COMMERCIO E TURISMO:</b> sviluppo del piano del marketing urbano e tutela del commercio di vicinato e progetti di rivitalizzazione e di valorizzazione anche urbanistica del sistema ad arcipelago delle piazze comunali; valorizzazione del territorio dei suoi prodotti e delle ville storiche.	<b>M 7 Turismo</b> <b>M 14 Sviluppo economico e competitività</b> <b>M 16 Agricoltura, politiche agroalimentari e pesca</b>
<b>OBIETTIVI OPERATIVI</b>		
<b>3.3.1</b>	Azioni volte alla promozione del turismo e valorizzazione delle eccellenze del territorio e dell'identità della città, anche all'interno delle politiche sovracomunali.	<b>Programmi</b> <b>7.1 Sviluppo e valorizzazione del turismo</b> <b>14.2 Commercio - reti distributive - tutela dei consumatori</b> <b>16.1 Sviluppo del settore agricolo e del sistema agroalimentare</b>
<b>3.3.2</b>	Evoluzione delle strategie di promo commercializzazione con particolare riferimento alla valorizzazione del commercio di vicinato.	<b>Programmi</b> <b>14.2 Commercio - reti distributive - tutela dei consumatori</b>
<b>3.3.3</b>	Valutazione dei possibili percorsi per la valorizzazione del "sistema delle piazze" a Preganziol.	<b>Programmi</b> <b>14.2 Commercio - reti distributive - tutela dei consumatori</b>
<b>3.3.4</b>	Valorizzazione dell'attività agricola e delle attività economiche come momento per riflettere su un'economia sostenibile più attenta alla qualità e alla salubrità dei prodotti e più in generale alla difesa dell'ambiente.	<b>Programmi</b> <b>16.1 Sviluppo del settore agricolo e del sistema agroalimentare</b>
<b>3.3.5</b>	Definizione di progettualità finalizzate alla valorizzazione del patrimonio delle Ville quale fattore di sviluppo del territorio.	<b>Programmi</b> <b>7.1 Sviluppo e valorizzazione del turismo</b>

<b>PIANO STRATEGICO N. 4:</b>	<b>CULTURA - FORMAZIONE- ASSOCIAZIONI- E GIOVANI QUALI RISORSE PER IL FUTURO DELLA COMUNITA'</b>	<b>MISSIONE</b>
<b>OBIETTIVO STRATEGICO 4.1</b>	<b>SPORT E ASSOCIAZIONISMO:</b> sostegno e coinvolgimento delle associazioni nello sviluppo della vita della comunità, nell'organizzazione delle manifestazioni; sviluppo dello SPORTELLO ASSOCIAZIONI; diffondere la cultura dello sport in connessione con il mondo dell'educazione e realizzazione di un nuovo impianto sportivo.	<b>M 01 Servizi istituzionali, generali e di gestione</b> <b>M 6 Politiche giovanili sport e tempo libero</b> <b>M 12 Diritti sociali, politiche sociali e famiglia</b>
<b>OBIETTIVI OPERATIVI</b>		
<b>4.1.1</b>	Favorire la pratica sportiva da promuovere come valore per la salute psicofisica, per i valori educativi, per la capacità di creare socialità, anche attraverso la promozione e l'incentivazione anche delle fasce più deboli.	<b>Programmi</b> <b>6.1 Sport e Tempo libero</b> <b>6.2 Giovani</b>
<b>4.1.2</b>	Riqualificazione dell'impiantistica esistente ed introduzione nuove forme di gestione coinvolgendo attivamente il partner privato/associazioni.	<b>Programmi</b> <b>6.1 Sport e Tempo libero</b>
<b>4.1.3</b>	Coinvolgimento delle Associazioni e dei praticanti al processo decisionale.	<b>Programmi</b> <b>6.1 Sport e Tempo libero</b>
<b>4.1.4</b>	Realizzazione di nuovi spazi per favorire l'accoglimento delle esigenze in termini di frequentazione della pratica sportiva.	<b>Programmi</b> <b>6.1 Sport e Tempo libero</b>
<b>4.1.5</b>	Realizzazione di nuovi spazi da destinare alle associazioni del territorio per favorire l'organizzazione di manifestazioni ed eventi per l'aggregazione della comunità.	<b>Programmi</b> <b>1.5 Gestione dei beni demaniali e patrimoniali</b> <b>12.8 Cooperazione e associazionismo</b>

<b>OBIETTIVO STRATEGICO 4.2</b>	<b>CULTURA, FORMAZIONE E GIOVANI:</b> organizzazione delle attività culturali e diffusione della cultura civica, valorizzando la Biblioteca quale centro culturale di Preganziol; sviluppo di un patto educativo coordinato e sinergico fra i vari soggetti: progetti per favorire la conoscenza ed il coinvolgimento dei giovani nello sviluppo socio culturale della comunità.	<b>M 5 Tutela e valorizzazione dei beni e delle attività culturali</b> <b>M 6 Politiche giovanili sport e tempo libero</b> <b>M 12 Diritti sociali, politiche sociali e famiglia</b>
<b>OBIETTIVI OPERATIVI</b>		
<b>4.2.1</b>	Azioni volte a qualificare il sistema bibliotecario come strumento di accesso alla cultura e sede di aggregazione.	<b>Programmi</b> <b>5.2 Attività culturali e interventi diversi nel settore culturale</b>
<b>4.2.2</b>	Interventi finalizzati alla messa in rete del territorio favorendo le relazioni tra i soggetti culturali locali ed il dialogo interculturale al fine di rimuovere le barriere culturali.	<b>Programmi</b> <b>5.2 Attività culturali e interventi diversi nel settore culturale</b> <b>12.8 Cooperazione e associazionismo</b>
<b>4.2.3</b>	Interventi finalizzati alla promozione del benessere dei giovani e all'inclusione delle situazioni di emarginazione e disagio.	<b>Programmi</b> <b>6.1 Giovani</b> <b>12.4 Interventi per i soggetti a rischio di esclusione sociale</b>
<b>4.4.4</b>	Sostenere la rete tra Istituzioni e soggetti che promuovono attività culturali attivando collaborazioni e sinergie per attuare un sistema culturale condiviso.	<b>Programmi</b> <b>5.2 Attività culturali e interventi diversi nel settore culturale</b> <b>12.8 Cooperazione e associazionismo</b>



## Quadro delle risorse finanziarie per programmi

Descrizione	2023	2024	2025
Titolo:01.01.1. Spese correnti	185.713,00	204.984,00	204.984,00
<b>Progr.:01.01. Organi istituzionali</b>	<b>185.713,00</b>	<b>204.984,00</b>	<b>204.984,00</b>
Titolo:01.02.1. Spese correnti	313.978,00	298.978,00	298.978,00
<b>Progr.:01.02. Segreteria generale</b>	<b>313.978,00</b>	<b>298.978,00</b>	<b>298.978,00</b>
Titolo:01.03.1. Spese correnti	278.807,00	278.807,00	278.807,00
<b>Progr.:01.03. Gestione economica, finanziaria, programmazione, provveditorato</b>	<b>278.807,00</b>	<b>278.807,00</b>	<b>278.807,00</b>
Titolo:01.04.1. Spese correnti	190.473,76	188.473,76	188.473,76
<b>Progr.:01.04. Gestione delle entrate tributarie e servizi fiscali</b>	<b>190.473,76</b>	<b>188.473,76</b>	<b>188.473,76</b>
Titolo:01.05.1. Spese correnti	71.200,00	66.200,00	66.200,00
<b>Progr.:01.05. Gestione dei beni demaniali e patrimoniali</b>	<b>71.200,00</b>	<b>66.200,00</b>	<b>66.200,00</b>
Titolo:01.06.1. Spese correnti	625.438,17	606.897,83	602.406,29
Titolo:01.06.2. Spese in conto capitale	10.000,00	10.000,00	10.000,00
<b>Progr.:01.06. Ufficio tecnico</b>	<b>635.438,17</b>	<b>616.897,83</b>	<b>612.406,29</b>
Titolo:01.07.1. Spese correnti	317.080,00	311.580,00	311.580,00
<b>Progr.:01.07. Elezioni e consultazioni popolari - Anagrafe e stato civile</b>	<b>317.080,00</b>	<b>311.580,00</b>	<b>311.580,00</b>
Titolo:01.08.1. Spese correnti	87.020,00	87.020,00	87.020,00
<b>Progr.:01.08. Statistica e sistemi informativi</b>	<b>87.020,00</b>	<b>87.020,00</b>	<b>87.020,00</b>
Titolo:01.10.1. Spese correnti	744.281,10	732.211,10	732.211,10
<b>Progr.:01.10. Risorse umane</b>	<b>744.281,10</b>	<b>732.211,10</b>	<b>732.211,10</b>
Titolo:01.11.1. Spese correnti	293.027,00	284.679,00	288.016,00
<b>Progr.:01.11. Altri servizi generali</b>	<b>293.027,00</b>	<b>284.679,00</b>	<b>288.016,00</b>
Miss.:01. Servizi istituzionali, generali e di gestione	3.117.018,03	3.069.830,69	3.068.676,15
Titolo:03.01.1. Spese correnti	397.410,00	396.610,00	396.610,00
Titolo:03.01.2. Spese in conto capitale	6.500,00	7.500,00	7.500,00
<b>Progr.:03.01. Polizia locale e amministrativa</b>	<b>403.910,00</b>	<b>404.110,00</b>	<b>404.110,00</b>
Miss.:03. Ordine pubblico e sicurezza	403.910,00	404.110,00	404.110,00
Titolo:04.01.1. Spese correnti	132.759,28	131.954,59	131.105,02

Titolo:04.01.2. Spese in conto capitale	0	90.000,00	0
<b>Progr.:04.01. Istruzione prescolastica</b>	<b>132.759,28</b>	<b>221.954,59</b>	<b>131.105,02</b>
Titolo:04.02.1. Spese correnti	475.647,00	415.647,00	430.647,00
Titolo:04.02.2. Spese in conto capitale	1.392.090,66	0	0
<b>Progr.:04.02. Altri ordini di istruzione</b>	<b>1.867.737,66</b>	<b>415.647,00</b>	<b>430.647,00</b>
Titolo:04.06.1. Spese correnti	542.001,00	518.001,00	518.001,00
<b>Progr.:04.06. Servizi ausiliari all'istruzione</b>	<b>542.001,00</b>	<b>518.001,00</b>	<b>518.001,00</b>
Miss.:04. Istruzione e diritto allo studio	2.542.497,94	1.155.602,59	1.079.753,02
Titolo:05.02.1. Spese correnti	181.038,00	181.038,00	181.038,00
Titolo:05.02.2. Spese in conto capitale	10.000,00	10.000,00	10.000,00
<b>Progr.:05.02. Attività culturali e interventi diversi nel settore culturale</b>	<b>191.038,00</b>	<b>191.038,00</b>	<b>191.038,00</b>
Miss.:05. Tutela e valorizzazione dei beni e attività culturali	191.038,00	191.038,00	191.038,00
Titolo:06.01.1. Spese correnti	89.613,00	89.613,00	89.613,00
<b>Progr.:06.01. Sport e tempo libero</b>	<b>89.613,00</b>	<b>89.613,00</b>	<b>89.613,00</b>
Titolo:06.02.1. Spese correnti	10.000,00	10.000,00	10.000,00
<b>Progr.:06.02. Giovani</b>	<b>10.000,00</b>	<b>10.000,00</b>	<b>10.000,00</b>
Miss.:06. Politiche giovanili, sport e tempo libero	99.613,00	99.613,00	99.613,00
Titolo:07.01.1. Spese correnti	27.000,00	10.000,00	10.000,00
<b>Progr.:07.01. Sviluppo e la valorizzazione del turismo</b>	<b>27.000,00</b>	<b>10.000,00</b>	<b>10.000,00</b>
Miss.:07. Turismo	27.000,00	10.000,00	10.000,00
Titolo:08.01.1. Spese correnti	89.250,00	79.250,00	79.250,00
<b>Progr.:08.01. Urbanistica e assetto del territorio</b>	<b>89.250,00</b>	<b>79.250,00</b>	<b>79.250,00</b>
Titolo:08.02.1. Spese correnti	19.380,00	19.080,00	19.080,00
<b>Progr.:08.02. Edilizia residenziale pubblica e locale e piani di edilizia economico-popolare</b>	<b>19.380,00</b>	<b>19.080,00</b>	<b>19.080,00</b>
Miss.:08. Assetto del territorio ed edilizia abitativa	108.630,00	98.330,00	98.330,00
Titolo:09.01.1. Spese correnti	7.000,00	7.000,00	12.000,00
<b>Progr.:09.01. Difesa del suolo</b>	<b>7.000,00</b>	<b>7.000,00</b>	<b>12.000,00</b>
Titolo:09.02.1. Spese correnti	361.350,00	369.850,00	366.350,00
<b>Progr.:09.02. Tutela, valorizzazione e recupero ambientale</b>	<b>361.350,00</b>	<b>369.850,00</b>	<b>366.350,00</b>
Titolo:09.03.1. Spese correnti	22.000,00	22.000,00	22.000,00

<b>Progr.:09.03. Rifiuti</b>	<b>22.000,00</b>	<b>22.000,00</b>	<b>22.000,00</b>
Titolo:09.04.1. Spese correnti	19.910,91	17.685,06	15.335,09
<b>Progr.:09.04. Servizio idrico integrato</b>	<b>19.910,91</b>	<b>17.685,06</b>	<b>15.335,09</b>
Titolo:09.08.1. Spese correnti	40.500,00	40.500,00	40.500,00
<b>Progr.:09.08. Qualità dell'aria e riduzione dell'inquinamento</b>	<b>40.500,00</b>	<b>40.500,00</b>	<b>40.500,00</b>
Miss.:09. Sviluppo sostenibile e tutela del territorio e dell'ambiente	450.760,91	457.035,06	456.185,09
Titolo:10.05.1. Spese correnti	587.080,00	502.580,00	527.580,00
Titolo:10.05.2. Spese in conto capitale	694.000,00	425.000,00	370.000,00
<b>Progr.:10.05. Viabilità e infrastrutture stradali</b>	<b>1.281.080,00</b>	<b>927.580,00</b>	<b>897.580,00</b>
Miss.:10. Trasporti e diritto alla mobilità	1.281.080,00	927.580,00	897.580,00
Titolo:11.01.1. Spese correnti	15.776,00	15.776,00	15.776,00
<b>Progr.:11.01. Sistema di protezione civile</b>	<b>15.776,00</b>	<b>15.776,00</b>	<b>15.776,00</b>
Miss.:11. Soccorso civile	15.776,00	15.776,00	15.776,00
Titolo:12.01.1. Spese correnti	381.076,00	381.076,00	381.076,00
<b>Progr.:12.01. Interventi per l'infanzia e i minori e per asili nido</b>	<b>381.076,00</b>	<b>381.076,00</b>	<b>381.076,00</b>
Titolo:12.02.1. Spese correnti	20.000,00	20.000,00	20.000,00
<b>Progr.:12.02. Interventi per la disabilità</b>	<b>20.000,00</b>	<b>20.000,00</b>	<b>20.000,00</b>
Titolo:12.03.1. Spese correnti	54.000,00	54.000,00	54.000,00
<b>Progr.:12.03. Interventi per gli anziani</b>	<b>54.000,00</b>	<b>54.000,00</b>	<b>54.000,00</b>
Titolo:12.04.1. Spese correnti	387.200,00	364.200,00	364.200,00
<b>Progr.:12.04. Interventi per i soggetti a rischio di esclusione sociale</b>	<b>387.200,00</b>	<b>364.200,00</b>	<b>364.200,00</b>
Titolo:12.05.1. Spese correnti	94.500,00	84.500,00	84.500,00
<b>Progr.:12.05. Interventi per le famiglie</b>	<b>94.500,00</b>	<b>84.500,00</b>	<b>84.500,00</b>
Titolo:12.06.1. Spese correnti	67.600,00	67.600,00	67.600,00
<b>Progr.:12.06. Interventi per il diritto alla casa</b>	<b>67.600,00</b>	<b>67.600,00</b>	<b>67.600,00</b>
Titolo:12.07.1. Spese correnti	807.409,35	807.409,35	788.464,50
<b>Progr.:12.07. Programmazione e governo della rete dei servizi sociosanitari e sociali</b>	<b>807.409,35</b>	<b>807.409,35</b>	<b>788.464,50</b>
Titolo:12.08.1. Spese correnti	1.000,00	1.000,00	1.000,00
<b>Progr.:12.08. Cooperazione e associazionismo</b>	<b>1.000,00</b>	<b>1.000,00</b>	<b>1.000,00</b>
Titolo:12.09.1. Spese correnti	25.100,00	25.100,00	25.100,00
<b>Progr.:12.09. Servizio necroscopico e cimiteriale</b>	<b>25.100,00</b>	<b>25.100,00</b>	<b>25.100,00</b>

Miss.:12. Diritti sociali, politiche sociali e famiglia	1.837.885,35	1.804.885,35	1.785.940,50
Titolo:14.02.1. Spese correnti	29.700,00	6.700,00	6.700,00
<b>Progr.:14.02. Commercio - reti distributive - tutela dei consumatori</b>	<b>29.700,00</b>	<b>6.700,00</b>	<b>6.700,00</b>
Titolo:14.04.1. Spese correnti	63.590,00	63.590,00	63.590,00
<b>Progr.:14.04. Reti e altri servizi di pubblica utilità</b>	<b>63.590,00</b>	<b>63.590,00</b>	<b>63.590,00</b>
Miss.:14. Sviluppo economico e competitività	93.290,00	70.290,00	70.290,00
Titolo:15.01.1. Spese correnti	5.000,00	5.000,00	5.000,00
<b>Progr.:15.01. Servizi per lo sviluppo del mercato del lavoro</b>	<b>5.000,00</b>	<b>5.000,00</b>	<b>5.000,00</b>
Miss.:15. Politiche per il lavoro e la formazione professionale	5.000,00	5.000,00	5.000,00
Titolo:16.01.1. Spese correnti	1.775,00	1.775,00	1.775,00
<b>Progr.:16.01. Sviluppo del settore agricolo e del sistema agroalimentare</b>	<b>1.775,00</b>	<b>1.775,00</b>	<b>1.775,00</b>
Miss.:16. Agricoltura, politiche agroalimentari e pesca	1.775,00	1.775,00	1.775,00
Titolo:20.01.1. Spese correnti	37.430,22	33.439,56	33.620,32
<b>Progr.:20.01. Fondo di riserva</b>	<b>37.430,22</b>	<b>33.439,56</b>	<b>33.620,32</b>
Titolo:20.02.1. Spese correnti	81.394,21	81.649,78	75.527,14
<b>Progr.:20.02. Fondo crediti di dubbia esigibilità</b>	<b>81.394,21</b>	<b>81.649,78</b>	<b>75.527,14</b>
Titolo:20.03.1. Spese correnti	4.043,00	4.533,00	4.533,00
<b>Progr.:20.03. Altri fondi</b>	<b>4.043,00</b>	<b>4.533,00</b>	<b>4.533,00</b>
Miss.:20. Fondi e accantonamenti	122.867,43	119.622,34	113.680,46
Titolo:50.02.4. Rimborso Prestiti	187.497,66	177.282,54	184.973,62
<b>Progr.:50.02.</b>	<b>187.497,66</b>	<b>177.282,54</b>	<b>184.973,62</b>
Miss.:50. Debito pubblico	187.497,66	177.282,54	184.973,62
Titolo:99.01.7. Uscite per conto terzi e partite di giro	1.414.500,00	1.414.500,00	1.414.500,00
<b>Progr.:99.01.</b>	<b>1.414.500,00</b>	<b>1.414.500,00</b>	<b>1.414.500,00</b>
Miss.:99. Servizi per conto terzi	1.414.500,00	1.414.500,00	1.414.500,00
<b>TOTALE GENERALE</b>	<b>11.900.139,32</b>	<b>10.022.270,57</b>	<b>9.897.220,84</b>

## Impegni assunti nell'esercizio 2022 e negli esercizi precedenti imputati all'esercizio 2023 e seguenti

Le spese già impegnate con riferimento a contratti ovvero le spese di funzionamento già impegnate per i prossimi esercizi risultano così sintetizzate, con riferimento ai macroaggregati di spesa del bilancio 2023-2025:

TITOLO E MACROAGGREGATI DI SPESA		2023	2024	2025
		Impegni	Impegni	Impegni
	<b>TITOLO 1 - Spese correnti</b>			
10	Redditi da lavoro dipendente	66.170,10	18.343,78	3.657,10
10	Imposte e tasse a carico dell'ente	2.907,10	251,10	251,10
10	Acquisto di beni e servizi	1.344.042,89	1.232.276,05	1.053.271,08
10	Trasferimenti correnti	9.000,00	9.000,00	
10	Interessi passivi			
10	Rimborsi e poste correttive delle entrate			
10	Altre spese correnti	48.007,47		
<b>10</b>	<b>Totale TITOLO 1</b>	<b>1.470.127,56</b>	<b>1.259.870,93</b>	<b>1.057.179,28</b>
	<b>TITOLO 2 - Spese in conto capitale</b>			
20	Investimenti fissi lordi e acquisto di terreni	1.292.090,66		
20	Contributi agli investimenti			
20	Altre spese in conto capitale			
<b>20</b>	<b>Totale TITOLO 2</b>	<b>1.292.090,66</b>	-	-
	<b>TITOLO 4 - Rimborso Prestiti</b>			
40	Rimborso mutui e altri finanziamenti a medio lungo			
<b>40</b>	<b>Totale TITOLO 4</b>	-	-	-
	<b>TITOLO 7 - Uscite per conto terzi e partite di giro</b>			
70	Uscite per partite di giro			
70	Uscite per conto terzi			
<b>70</b>	<b>Totale TITOLO 7</b>	-	-	-
<b>TOTALE IMPEGNI</b>		<b>2.762.218,22</b>	<b>1.259.870,93</b>	<b>1.057.179,28</b>

# **Sezione operativa**

## **Parte 2**

## **2.2 SEZIONE OPERATIVA – PARTE 2**

### **Gli investimenti**

Per il Programma Triennale dei Lavori Pubblici si rimanda alla sezione relativa agli investimenti di cui al punto 1.3 della Sezione Strategica.

## Programmazione del fabbisogno del personale per il triennio 2023 – 2025

Il complesso quadro normativo che governa i vincoli in materia di assunzioni e di spesa del personale prevede ai fini della programmazione del fabbisogno di personale il rispetto dei seguenti vincoli:

- il rispetto dei termini previsti per l'approvazione del bilancio di previsione, del rendiconto e del bilancio consolidato, nonché l'invio degli stessi, entro trenta giorni dal termine previsto per l'approvazione, alla banca dati delle amministrazioni pubbliche (BDAP), compresi i dati aggregati per voce del piano dei conti integrato (art. 9, comma 1-quinquies, del D.L. 24.06.2016 n.113, convertito con legge 07.08.2016 n. 160);
- nell'anno 2021 l'Ente è da considerarsi in equilibrio avendo raggiunto un risultato di competenza dell'esercizio non negativo ai sensi del comma 821 della L. 145/2018, come desunto dal prospetto della verifica degli equilibri allegato al rendiconto approvato con Deliberazione di Consiglio Comunale n. 33 del 28.04.2021;
- nell'anno 2022 l'Ente è da considerarsi potenzialmente in equilibrio potendo raggiungere un risultato di competenza dell'esercizio non negativo ai sensi del comma 821 della L. 145/2018, come desunto dal prospetto della verifica degli equilibri generali di bilancio approvato con Deliberazione di Consiglio Comunale n. 43 del 16.06.2022 di verifica degli equilibri di bilancio e variazione assestamento generale;
- il rispetto delle norme sul contenimento della spesa del personale, con riferimento al valore medio del triennio 2011-2013 (commi 557 e 557 quater dell'art. 1, legge 27 dicembre 2006, n. 296 e ss.mm.ii);
- il rispetto della nuova normativa, introdotta dall'art. 33 del D.L. 34 del 30.04.2019, cosiddetto "Decreto Crescita", convertito, con modificazioni, dalla legge 28 giugno 2019, n. 58, che detta disposizioni in materia di assunzione di personale in base alla sostenibilità Finanziaria e che introduce ai fini della determinazione della spesa di personale, la definizione di *"spesa complessiva per tutto il personale dipendente, al lordo degli oneri riflessi a carico dell'amministrazione, non superiore al valore soglia definito come percentuale, anche differenziata per fascia demografica, della media delle entrate correnti relative agli ultimi tre rendiconti approvati"*; tale misura è divenuta operativa con l'emanazione del previsto decreto ministeriale attuativo del 17.03.2020;
- l'aver effettuato la ricognizione delle eventuali situazioni di soprannumero o eccedenza di personale (art. 33, D.Lgs 165/2001);
- l'aver approvato il Piano triennale delle Azioni Positive in materia di pari opportunità (art. 58 D.Lgs 198/2006);
- l'aver limitato eventuali assunzioni a termine nel limite della spesa sostenuta al medesimo titolo nell'anno 2009;
- l'aver attivato la piattaforma telematica per la certificazione dei crediti (art. 27 del D.L. 66/2014);



- l'aver approvato il bilancio di previsione 2022-2024 e il conto consuntivo 2021, nonché aver trasmesso i dati sui propri conti consolidati alla Banca Dati delle Amministrazioni Pubbliche nei 30 giorni successivi al termine previsto per l'approvazione dei documenti contabili (art. 9, 1-quinquies del D.L. 113/2006);

Deve, altresì, essere rispettato il D.L. 24.04.2017, n. 50, convertito con la legge 96 del 21.06.2017, che rafforza il principio per cui la dotazione organica sia determinata tenendo conto degli effettivi fabbisogni di personale, allo scopo di accrescere l'efficienza e razionalizzare il costo del lavoro, in coerenza con la programmazione triennale del fabbisogno di personale e con gli strumenti di programmazione economico-finanziaria e che pertanto debba essere costituita, entro i limiti di spesa consentiti dalla legge, dalle risorse umane effettivamente in servizio e previste dal Piano del Fabbisogno del personale e dal costo teorico derivante dalla sua integrale copertura, come previsto anche dalle linee di indirizzo emanate dal Ministero per la semplificazione e la P.A. e il Ministero dell'Economia e delle finanze e Ministero della Salute del 08.05.2018.

La legge 19.06.2019, n. 56, cosiddetto "Decreto Concretezza" ha introdotto la facoltà che *"nel triennio 2019-2021, le procedure concorsuali bandite dalle pubbliche amministrazioni di cui all'articolo 1, comma 2, del decreto legislativo 30 marzo 2001, n. 165, e le conseguenti assunzioni possono essere effettuate senza il previo svolgimento delle procedure previste dall'articolo 30 del medesimo decreto legislativo n. 165 del 2001"*; tale facoltà per gli Enti è stata prorogata fino al 31 dicembre 2024 dall'art. 1, comma 14 ter del D.L. 9 giugno 2021, n. 80, così come introdotto dalla legge di conversione 6 agosto 2021, n. 113;

Dalle verifiche effettuate, risultano rispettati tutti i vincoli soprariportati ed in particolare:

- a) adozione del Piano triennale delle Azioni Positive 2022-2024 in materia di pari opportunità (art. 48 D.Lgs 198/2006), giusta Deliberazione di Giunta Comunale n. 35 del 03.03.2022;
- b) limitazione assunzioni con lavoro flessibile entro il tetto della spesa sostenuta al medesimo titolo nell'anno 2009 (€ 12.400,00 oneri ed irap inclusi);
- c) rispetto delle norme sul contenimento della spesa del personale, con riferimento al valore medio del triennio 2011-2013 che ammonta ad € 2.336.784,21 (commi 557 e 557 quater dell'art. 1, L. 27 dicembre 2006, n. 296 e ss.mm.ii.) come di seguito riportato:

<b>ex art. 1, comma 557, L. 296/2006</b>	<b>MEDIA 2011/2013</b>	<b>BIL PREV 2023</b>	<b>BIL PREV 2024</b>	<b>BIL PREV 2025</b>
SPESE MACROAGGREGATO 101	2.369.501,82	2.631.012,64	2.627.526,64	2.630.863,64
SPESE MACROAGGREGATO 103	31.224,71	35.054,00	31.424,00	31.424,00
IRAP MACROAGGREGATO 102	148.516,69	157.400,10	156.192,10	156.192,10
ALTRE SPESE - MACROAGGREGATO 109		20.330,00	6.250,00	6.250,00
<b>TOTALE SPESE DI PERSONALE (A)</b>	<b>2.549.243,22</b>	<b>2.843.796,74</b>	<b>2.821.392,74</b>	<b>2.824.729,74</b>
(-) COMPONENTI ESCLUSE (B)	230.158,94	-354.721,74	-320.971,74	-320.971,74
(-) ALTRE COMPONENTI ESCLUSE <i>(rinnovi contrattuali)</i>		-211.027,63	-211.027,63	-211.027,63
<b>= Componenti assoggettate al limite di spesa A-B</b>	<b>2.319.084,28</b>	<b>2.278.047,37</b>	<b>2.289.393,37</b>	<b>2.292.730,37</b>

Normativa di riferimento: commi 557 e 557 quater dell'art. 1, legge 27 dicembre 2006, n. 296 e ss.mm.ii. L'art. 16 del D.L. 24.06.2016, n. 113 ha definitivamente abrogato la lettera dell'art.1 del comma 557, relativo al vincolo di riduzione dell'incidenza percentuale delle spese di personale rispetto al complesso delle spese correnti, attraverso parziale reintegrazione dei cessati e contenimento della spesa per il lavoro flessibile.

*Art. 1. c. 557. Ai fini del concorso delle autonomie regionali e locali al rispetto degli obiettivi di finanza pubblica, gli enti sottoposti al patto di stabilità interno assicurano la riduzione delle spese di personale, al lordo degli oneri riflessi a carico delle amministrazioni e dell'IRAP, con esclusione degli oneri relativi ai rinnovi contrattuali, garantendo il contenimento della dinamica retributiva e occupazionale, con azioni da modulare nell'ambito della propria autonomia e rivolte, in termini di principio, ai seguenti ambiti prioritari di intervento:*

*a) (lettera abrogata dall'art. 16, comma 1 legge n. 160 del 2016)*

*b) razionalizzazione e snellimento delle strutture burocratico-amministrative, anche attraverso accorpamenti di uffici con l'obiettivo di ridurre l'incidenza percentuale delle posizioni dirigenziali in organico;*

*c) contenimento delle dinamiche di crescita della contrattazione integrativa, tenuto anche conto delle corrispondenti disposizioni dettate per le amministrazioni statali.”*

*c. 557-quater. “Ai fini dell’applicazione del comma 557, a decorrere dall’anno 2014 gli enti assicurano, nell’ambito della programmazione triennale dei fabbisogni di personale, il contenimento delle spese di personale con riferimento al valore medio del triennio precedente alla data di entrata in vigore della presente disposizione “ (comma introdotto dall’art. 3, comma 5-bis, legge n. 114 del 2014).*

La normativa passa da una previsione di riduzione a quella di contenimento della spesa del personale ed il riferimento non è più dinamico (riferimento all’anno precedente) bensì statico (riferimento al triennio 2011-2013).

Le voci di spesa da considerare rimangono confermate come per gli scorsi anni, assicurando quindi continuità e coerenza e sono individuate tenuto conto:

- della Circolare della Ragioneria Generale dello Stato n. 9 del 17.02.2009 che in particolare:
  - a) prende a base di riferimento per il computo della spesa l’importo degli impegni assunti;
  - b) esclude dal computo:
    - o spese del personale appartenente alle categorie protette
    - o spese del proprio personale comandato presso altra amministrazione e per le quali è previsto il rimborso
    - o spese di personale totalmente a carico di finanziamenti comunitari o privati, che non comportano quindi alcun aggravio per il bilancio dell’ente
    - o spese per lavoro straordinario ed altri oneri di personale direttamente connessi all’attività elettorale, per cui è previsto il rimborso da parte del Ministero
    - o spese per la formazione e le missioni
    - o gli oneri derivanti dai rinnovi dei contratti collettivi nazionali di lavoro stipulati dopo l’anno 2004
- della Circolare della Ragioneria Generale dello Stato n. 70840 del 10.06.2011 che esclude le spese interamente finanziate da risorse statali a destinazione vincolata;
- del Questionario annuale della Corte dei Conti relativo al consuntivo anno 2014 che, in particolare, alla Sezione Quinta quadro 6.3 individua *“Le componenti da sottrarre all’ammontare della spesa”*;
- della deliberazione della Corte dei Conti Sezione Autonomie che, attenendosi ad una interpretazione restrittiva delle norme, con deliberazione n. 27/SEAUT/2013 datata 20.12.2013 ha disposto la non sostenibilità della soluzione c.d. *“effetto prenotativo”* della spesa del personale e, pertanto, le spese

previste per le assunzioni programmate ma non effettivamente attuate non possono incrementare virtualmente la spesa dell'anno di riferimento ai fini della verifica di riduzione di cui all'art. 1, c. 557 della legge n. 296/2006;

Considerato che nel triennio 2011-2013 - base di riferimento per il monitoraggio della spesa del personale - non ci sono stati aumenti contrattuali, seguendo un principio di semplificazione, i dati contabili sono stati aggregati senza operare la riduzione corrispondente ai rinnovi contrattuali successivi al 2004. Gli aumenti contrattuali del triennio economico 2016-2018 e la previsione di incremento contrattuale previsti per il triennio 2019-2021 e per il triennio 2022-2024 sono detratti per rendere omogenei i dati posti a confronto, secondo le indicazioni della R.G.S.

La spesa tiene conto della Convenzione con il Comune di Casier relativa al Corpo Intercomunale di Polizia Locale Preganziol-Casier sottoscritta il 03.10.2016 alla quale è subentrata a decorrere dal 04.10.2021 la Convenzione per la gestione in forma associata delle funzioni di polizia locale del Corpo Intercomunale di Polizia Locale dei Comuni di Casier-Mogliano Veneto e Preganziol. Concorre alla riduzione della spesa del personale il rimborso proporzionale dell'indennità di posizione e di risultato del Comandante del Corpo Intercomunale dipendente del Comune di Preganziol da parte del Comune di Casier e dal 04.10.2021 la minor spesa dovuta per il rimborso proporzionale dell'indennità di posizione e di risultato del Comandante del Corpo intercomunale, dipendente del Comune di Mogliano Veneto.

Il Comune di Preganziol, inoltre, dal 01.11.2021 aderisce alla segreteria convenzionata con il Comune di Casier, di cui Preganziol capofila, nella misura pari al 41,67% della spesa a carico del Comune di Preganziol.

- d) neutralità finanziaria della "dotazione organica", da intendersi come dotazione di spesa potenziale massima, ai sensi dell'art. 6, comma 3, del D.Lgs n. 165/2001, come modificato dall'art. 4 del D.Lgs. 25.05.2017, n. 75, che, secondo le linee di indirizzo emanate dal Ministero per la semplificazione e la p.a. e il Ministero dell'Economia e delle finanze e Ministero della Salute del 08.05.2018, *"non può essere superiore alla spesa potenziale massima, espressione dell'ultima dotazione organica adottata o, per le amministrazioni, quali le regioni e gli enti locali, che sono sottoposte a tetto di spesa del personale, al limite di spesa consentito dalla legge"*; per la verifica della spesa della dotazione organica si prende a riferimento il 1<sup>o</sup> anno del Bilancio di Previsione 2023-2025, ove è prevista la copertura di tutti i posti della dotazione organica.

Di seguito la verifica del tetto di spesa che risulta rispettato:

<b>ex art. 1, comma 557, L. 296/2006</b>	<b>MEDIA 2011/2013</b>	<b>BIL PREV 2023</b>
SPESE MACROAGGREGATO 101	2.387.201,75	2.631.012,64
SPESE MACROAGGREGATO 103	31.224,71	35.054,00
IRAP MACROAGGREGATO 102	148.516,69	157.400,10
ALTRE SPESE MACROAGGREGATO 109		20.330,00
<b>TOTALE SPESE DI PERSONALE (A)</b>	<b>2.566.943,15</b>	<b>2.843.796,74</b>
(-) COMPONENTI ESCLUSE (B)	230.158,94	-354.721,74
(-) ALTRE COMPONENTI ESCLUSE ( <i>rinnovi contrattuali</i> )		-211.027,63
<b>= Componenti assoggettate al limite di spesa A-B</b>	<b>2.336.784,21</b>	<b>2.278.047,37</b>

e) il rispetto della nuova normativa, introdotta dall'art. 33 del D.L. 34 del 30.04.2019, cosiddetto "Decreto Crescita", convertito, con modificazioni, dalla Legge 28 giugno 2019, n. 58, che detta disposizioni in materia di assunzione di personale in base alla sostenibilità Finanziaria e che introduce ai fini della determinazione della spesa di personale, la definizione di "*spesa complessiva per tutto il personale dipendente, al lordo degli oneri riflessi a carico dell'amministrazione, non superiore al valore soglia definito come percentuale, anche differenziata per fascia demografica, della media delle entrate correnti relative agli ultimi tre rendiconti approvati*"; tale misura è divenuta operativa con l'emanazione del previsto decreto ministeriale attuativo del 17.03.2020.

Con la nota del Ministero dell'Interno n. 974 del 08.06.2020, che riporta la circolare emessa dal Ministro per la Pubblica Amministrazione di concerto con il Ministro dell'Economia e delle Finanze e il Ministro dell'Interno in attuazione dell'art. 33, comma 2, del D.L. 30.04.2019, n. 34, viene precisato che:

- possono essere fatte salve le procedure assunzionali con il previgente regime normativo, purché siano state effettuate entro il 20 aprile le comunicazioni obbligatorie ex art. 34bis della Legge n. 165/2001 e ss.mm.ii., sulla base dei piani triennali del fabbisogno e loro eventuali aggiornamenti;
- nei comuni che hanno optato per l'applicazione della tariffa rifiuti corrispettiva secondo l'articolo 1, comma 668, della legge n. 147/2013 e hanno in conseguenza attribuito al gestore l'entrata da Tari corrispettiva e la relativa spesa, la predetta entrata da TARI va contabilizzata tra le entrate correnti, al netto del FCDE di parte corrente, ai fini della determinazione del valore soglia.

Nel rispetto delle disposizioni di cui sopra, il rapporto della spesa del personale dell'ultimo consuntivo approvato del 2021, sulla media delle entrate correnti degli anni 2019-2020-2021 al netto del FDCE, risulta pari al 22,71% e pertanto al di sotto del valore soglia del 27% previsto alla Tabella 1 dell'art. 3, comma 2, del D.L. 34/2019. La capacità assunzionale per il 2022 è consentita entro il tetto di spesa 2011-2013, oltre ad € 471.577,94 quale minor differenza tra il 27% e il 22,71% calcolato sulla spesa del personale del 2021 e il 19% calcolato sulla spesa del personale statica del 2019, come previsto dal combinato disposto dell'art. 4, comma 2 e art. 5, comma 1, del D.L. 34/2019, come risulta dai seguenti prospetti dimostrativi:

### Prospetto determinazione rapporto Spesa del Personale su Entrate Correnti ai sensi dell'art. 33 del D.L. 34/2019

SPESA DEL PERSONALE		ENTRATE CORRENTI				
al lordo degli oneri riflessi ed al netto dell'IRAP, come rilevati nell'ultimo rendiconto della gestione approvato		media degli accertamenti di competenza riferiti alle entrate correnti relative agli ultimi tre rendiconti approvati, considerate al netto del fondo crediti di dubbia esigibilità stanziato nel bilancio di previsione relativo all'ultima annualità considerata.				
ANNO	2021	ANNO	2019	2020	2021	MEDIA
Voce	IMPORTO	Voce	ENTRATE CORRENTI	ENTRATE CORRENTI	ENTRATE CORRENTI	
spesa di personale dipendente a tempo indeterminato e determinato macroaggregato 1	2.258.992	ENTRATA TIT.1	6.934.040	6.088.319	6.319.787	10.351.168
rapporti di collaborazione coordinata e continuativa, somministrazione di lavoro, personale di cui all'art. 110	-	ENTRATA TIT.2	428.754	1.798.890	916.579	
soggetti a vario titolo utilizzati, senza estinzione del rapporto di pubblico impiego, in strutture e organismi variamente denominati partecipati o comunque facenti capo all'ente	-	ENTRATA TIT.3	988.054	949.996	887.025	
		COMUNE PREGANZIOL	8.350.848	8.837.205	8.123.390	
		CONSORZIO PRIULA	1.905.076	1.930.459	1.996.199	
Rimborsi per spese di personale aggreg. 1.09	50090,86	FCDE Consorzio Priula	- 90.220	- 94.825	95.370	
		<b>TOTALE</b>	<b>10.165.704</b>	<b>10.672.839</b>	<b>10.214.959</b>	
		<b>FONDO CREDITI DUBBIA ESEGIBILITA' 2021</b>				- 182.574
<b>TOTALE SPESA PERSONALE</b>	<b>2.309.083</b>	<b>ENTRATE NETTE</b>				<b>10.168.594</b>
<b>RAPPORTO SPESA PERSONALE SU ENTRATE</b>						<b>22,71</b>

**SINTESI CAPACITA' ASSUNZIONALE**  
**DETERMINATA AI SENSI DELL'ART. 33 DEL D.L. 34/2019**

<b>ANNO</b>	<b>2023</b>
POPOLAZIONE 31.12.2021	16778
CLASSE	F
VALORE SOGLIA (a)	27%
SPESA PERSONALE 2021 (b)	2.309.083,00
MEDIA ENTRATE CORRENTI 2019-2020-2021 - FCDE (c)	10.168.594,00
RAPPORTO SPESE DI PERSONALE /MEDIA ENTRATE CORRENTI (d) = (b/c)	22,71
CAPACITA' ASSUNZIONALE (e) = [(c*a)-b]	436.437,38
SPESA PERSONALE 2018 (f)	2.481.989,14
% MAX INCREMENTO ANNUALE PRIMI 5 ANNI (2020-2024) - Tabella 2 (g)	19%
MAX INCREMENTO ANNUALE PRIMI 5 ANNI (2020-2024) (h) = (f*g)	471.577,94
RESTI ASSUNZIONALI 2016-2019 (i)	-
INCREMENTO TEORICO MAX 2022 (j)	471.577,94
<b>TOTALE CAPACITA' ASSUNZIONALE</b> [min (e) ; (j)]	<b>436.437,38</b>
<b>LIMITE TEORICO SPESA DEL PERSONALE 2023</b>	<b>2.745.520,38</b>

Con deliberazione di Giunta comunale n. 201 del 15.11.2022 è stato approvato il P.T.F.P. 2023-2025 previa acquisizione del parere favorevole del Collegio dei Revisori dei Conti ai sensi dell'art. 19 comma 8 della legge 448/2001, con il quale nel triennio 2023-2025 si:

- prevede l'attribuzione di mansioni superiori di cui all'art. 8 del C.C.N.L. 14.09.2000, fatto salvo il rispetto dei limiti di spesa del personale, nel caso di sostituzione di altro dipendente assente con diritto alla conservazione del posto per almeno un anno, al personale individuato su proposta del Titolare di Posizione Organizzativa competente in relazione al dipendente da sostituire, secondo i criteri fissati con deliberazione di Giunta Comunale n. 12/2018 e successiva modifica con deliberazione n. 262 del 10.12.2019;
- autorizza, nel rispetto dei limiti consentiti, il ricorso ad assunzioni a tempo determinato, comandi, convenzioni o lavoro flessibile per il tempo strettamente necessario nell'ipotesi di mancato turnover del personale dipendente che cessa dal servizio, con estensione dell'ipotesi di convenzioni e comandi al limitato periodo di passaggio di consegne e nelle more di diversa organizzazione dei servizi e nel rispetto del limite massimo previsto limitatamente per il lavoro flessibile alla corrispondente spesa del 2009 (pari ad € 12.400,00 oneri ed irap inclusi);
- dispone la sostituzione in relazione all'eventuale cessazione del personale in servizio (turnover), mediante assunzione dall'esterno (scorrimento graduatoria o selezione pubblica), previo espletamento della procedura ex art. 34 bis del D.Lgs 165/2001, ovvero mediante mobilità volontaria in entrata (passaggio diretto ai sensi dell'art. 30 del D.Lgs 165/2001 e ss.mm.ii.) o mobilità per interscambio di personale di ruolo di altri Enti, ove ritenuto più opportuno su valutazione del Responsabile del Settore interessato, salvo diversa disposizione normativa;
- conferma la dotazione organica dell'Ente in relazione alle risorse umane effettivamente in servizio e quelle previste dal Piano del Fabbisogno del personale per complessivi 69 unità, come da precedente deliberazione n. 148 del 01.09.2022.



## **Piano delle alienazioni e valorizzazioni dei beni patrimoniali**

Il Piano delle alienazioni viene redatto in conformità a quanto disposto dall'art. 58 D.L. n.112/2008, con cui il legislatore impone all'ente locale, al fine di procedere al riordino, gestione e valorizzazione del patrimonio immobiliare, l'individuazione in apposito elenco di singoli beni immobili ricadenti nel territorio di competenza, non strumentali all'esercizio delle proprie funzioni istituzionali, suscettibili di valorizzazione ovvero dismissione.

Il Consiglio Comunale con propria proposta di atto da assumere in data 28.07.2022 non prevede – per il triennio 2023/2025 – alcuna alienazione del patrimonio immobiliare, mentre prevede la valorizzazione di alcune aree attualmente censite al patrimonio immobiliare come aree indisponibili, attraverso la loro trasformazione in aree disponibili.

## **Aree e fabbricati da cedere in proprietà o diritto di superficie**

I Comuni verificano, con cadenza annuale, la quantità e qualità di aree e fabbricati, da cedere in proprietà o in diritto di superficie, da destinare a residenza, attività produttive e terziarie, stabilendo e/o aggiornando il relativo prezzo di cessione, in adempimento a quanto previsto dalle Leggi n. 167/1962, n. 865/1971 e n. 457/1978.

Il Consiglio Comunale con propria proposta di atto da assumere in data 28.07.2022 dà atto che non risultano disponibili terreni in ambito del Piano di Zona per l'Edilizia Economica e Popolare (P.E.E.P.) da assegnare e nemmeno fabbricati da destinare a residenza, attività produttive e terziarie da cedere in proprietà o in diritto di superficie.

Il Consiglio Comunale con il medesimo atto dispone la rivalutazione dei prezzi di cessione delle aree comprese nel Piano di Zona per l'Edilizia Economica e Popolare nell'eventualità si rendessero disponibili per l'assegnazione per effetto di rinunce o decadenze, sulla base di variazione ISTAT tra il mese in cui i prezzi sono stati determinati e quello di stipula del nuovo atto di cessione.

## **Piano di razionalizzazione e contenimento delle spese di funzionamento**

L'art. 2 commi 594 e 595 della L. 24.12.2007 n. 244 prevede che:

“Ai fini del contenimento delle spese di funzionamento delle proprie strutture, le amministrazioni pubbliche di cui all'articolo 1, comma 2, del decreto legislativo 30 marzo 2001, n. 165, adottano piani triennali per l'individuazione di misure finalizzate alla razionalizzazione dell'utilizzo:

- a) delle dotazioni strumentali, anche informatiche, che corredano le stazioni di lavoro nell'automazione d'ufficio;
- b) delle autovetture di servizio, attraverso il ricorso, previa verifica di fattibilità, a mezzi alternativi di trasporto, anche cumulativo;
- c) dei beni immobili ad uso abitativo o di servizio, con esclusione dei beni infrastrutturali”.

“Nei piani di cui alla lettera a) del comma 594 sono altresì indicate le misure dirette a circoscrivere l'assegnazione di apparecchiature di telefonia mobile ai soli casi in cui il personale debba assicurare, per esigenze di servizio, pronta e costante reperibilità e limitatamente al periodo necessario allo svolgimento delle particolari attività che ne richiedono l'uso, individuando, nel rispetto della normativa sulla tutela della riservatezza dei dati personali, forme di verifica, anche a campione, circa il corretto utilizzo delle relative utenze”.

L'Ente ha attuato tali disposizioni per il triennio 2019-2021, approvando con delibera di Giunta Comunale n. 153 del 29.07.2019 tale Piano che si articola in 3 sezioni:

- Sezione A): Piano di razionalizzazione dell'utilizzo della strumentazione informatica, rete di trasmissione dati, telefonia fissa e mobile;
- Sezione B): Piano di razionalizzazione dell'utilizzo degli automezzi motorizzati di servizio;
- Sezione C): Piano di razionalizzazione dell'utilizzo di beni immobili ad uso abitativo o di servizio, con esclusione dei beni infrastrutturali.

Dall'anno 2020 l'Ente non ha provveduto ad adottare Piani di razionalizzazione in quanto non tenuto, ai sensi dell'art. 1, c. 905, della L. 145/2018.

## **Piano di razionalizzazione delle società e delle partecipazioni**

Con deliberazione di Consiglio Comunale n. 60 del 21.12.2021 ad oggetto “Razionalizzazione periodica delle società partecipate possedute al 31 dicembre 2020 ai sensi dell'articolo 20 del decreto legislativo numero 175 del 19 agosto 2016 e Relazione sull'attuazione delle misure previste nel piano di razionalizzazione adottato nel 2020” si dà atto che:

- il Consiglio di Bacino Priula non è oggetto di razionalizzazione ai sensi dell'art. 2 comma 1 lett. I) del D. Lgs. 175/2016 poiché il piano di razionalizzazione riguarda esclusivamente le partecipazioni societarie, ovvero, più precisamente “degli organismi di cui ai titoli V e VI, Capo I, Libro V del Codice Civile;
- si confermano funzionali per il perseguimento delle finalità istituzionali dell'Ente le partecipazioni in Veritas Spa, Mobilità di Marca Spa e Asco Holding le quali detengono i requisiti per il mantenimento di cui all'art. 20 del TUSP;
- relativamente alla partecipazione in Asco Holding spa si conferma il mantenimento della stessa prevedendo, quali misure di razionalizzazione, ulteriori azioni volte a garantire un ulteriore rafforzamento dei poteri di influenza e di indirizzo degli enti territoriali sulla governance della società Asco Holding S.p.A.