



Città di Preganziol

Documento Unico di Programmazione 2020 - 2024

Art. 170 del D.Lgs. 18.08.2000 n. 267

Riferimento 2022

Aggiornamento Novembre 2021

INDICE GENERALE

1. SEZIONE STRATEGICA -----	6
1.1. ANALISI DI CONTESTO -----	9
1.2 ANALISI STRATEGICA DELLE CONDIZIONI ESTERNE ALL'ENTE -----	10
Obiettivi individuati dal Governo in coerenza con i documenti di programmazione -----	10
Caratteristiche della popolazione, del territorio e della struttura organizzativa dell'Ente -----	12
Parametri economici essenziali utilizzati per identificare l'evoluzione dei flussi finanziari ed economici dell'ente con riferimento ai Parametri della Decisione di Economia e Finanza (DEF) -----	24
1.3 ANALISI STRATEGICA DELLE CONDIZIONI INTERNE ALL'ENTE-----	26
Organizzazione e modalità di gestione dei Servizi Pubblici Locali - Organismi Gestionali -----	26
Indirizzi generali di natura strategica relativi alle risorse e agli impieghi e sostenibilità economico-finanziaria attuale e prospettica ---	32
Gli investimenti e la realizzazione delle opere pubbliche -----	32
Programmazione biennale degli acquisti di beni e servizi -----	36
Elenco delle opere pubbliche in corso di esecuzione e non ancora concluse -----	40
Fonti di finanziamento -----	42
Analisi delle risorse -----	43
Quadro degli impieghi -----	50
La situazione patrimoniale dell'Ente -----	55
Analisi della sostenibilità e dell'andamento tendenziale dell'indebitamento -----	68
Gli equilibri della situazione corrente e generali del bilancio -----	71
Coerenza e compatibilità presente e futura con le disposizioni del Patto di Stabilità Interno e con i vincoli di finanza pubblica -----	74

1.4 LINEE PROGRAMMATICHE DI MANDATO E OBIETTIVI STRATEGICI -----	75
Distribuzione dei piani strategici per missioni di bilancio -----	76
Quadro generale degli impieghi per missione -----	83
Stato di attuazione delle linee programmatiche di mandato e modalità di rendicontazione -----	85
2. SEZIONE OPERATIVA -----	99
2.1 SEZIONE OPERATIVA - PARTE 1 -----	101
Dettaglio dei piani operativi e distribuzione dei piani operativi per programmi di bilancio -----	102
Quadro delle risorse finanziarie per programmi -----	118
Impegni assunti nell'esercizio 2020 e negli esercizi precedenti imputati all'esercizio 2021 e seguenti -----	123
2.2 SEZIONE OPERATIVA – PARTE 2 -----	124
Gli investimenti -----	125
Programmazione del fabbisogno del personale per il triennio 2021 - 2023 -----	126
Piano delle alienazioni e valorizzazioni dei beni patrimoniali -----	135
Aree e fabbricati da cedere in proprietà o diritto di superficie -----	135
Piano di razionalizzazione e contenimento delle spese di funzionamento -----	136
Piano di razionalizzazione delle società e delle partecipazioni -----	136

PREMESSA

Il principio contabile applicato n. 12 concernente la programmazione di bilancio statuisce che la programmazione è il processo di analisi e valutazione che, comparando e ordinando coerentemente tra loro le politiche e i piani per il governo del territorio, consente di organizzare, in una dimensione temporale predefinita, le attività e le risorse necessarie per la realizzazione di fini sociali e la promozione dello sviluppo economico e civile delle comunità di riferimento.

Il processo di programmazione si svolge nel rispetto delle compatibilità economico-finanziarie e tenendo conto della possibile evoluzione della gestione dell'ente, richiede il coinvolgimento dei portatori di interesse nelle forme e secondo le modalità definite da ogni Ente, si conclude con la formalizzazione delle decisioni politiche e gestionali che danno contenuto a programmi e piani futuri riferibili alle missioni dell'ente.

Attraverso l'attività di programmazione, le amministrazioni concorrono al perseguimento degli obiettivi di finanza pubblica definiti in ambito nazionale, in coerenza con i principi fondamentali di coordinamento della finanza pubblica emanati in attuazione degli articoli 117, terzo comma, e 119, secondo comma, della Costituzione e ne condividono le conseguenti responsabilità.

Il Documento unico di programmazione degli enti locali (DUP)

Il DUP è lo strumento che permette l'attività di guida strategica ed operativa degli enti locali e consente di fronteggiare in modo permanente, sistemico e unitario le discontinuità ambientali e organizzative.

Il DUP costituisce, nel rispetto del principio del coordinamento e coerenza dei documenti di bilancio, il presupposto necessario di tutti gli altri documenti di programmazione.

Il DUP si compone di due sezioni: la Sezione Strategica (SeS) e la Sezione Operativa (SeO). La prima ha un orizzonte temporale di riferimento pari a quello del mandato amministrativo, la seconda pari a quello del bilancio di previsione.

Entro il 31 luglio di ciascun anno la Giunta presenta al Consiglio il Documento Unico di Programmazione (DUP).

Sezione strategica

1. SEZIONE STRATEGICA

La sezione strategica sviluppa e concretizza le linee programmatiche di mandato di cui all'art. 46 comma 3 del decreto legislativo 18 agosto 2000, n. 267 e individua, in coerenza con il quadro normativo di riferimento e con gli obiettivi generali di finanza pubblica, le principali scelte che caratterizzano il programma dell'amministrazione da realizzare nel corso del mandato amministrativo.

Nella sezione strategica vengono riportate le politiche di mandato che l'ente intende sviluppare nel corso del triennio, declinate in programmi, che costituiscono la base della successiva attività di programmazione di medio/breve termine che confluisce nel Piano triennale ed annuale della performance.

Il Comune di Preganziol, in attuazione dell'art. 46 comma 3 del TUEL ha approvato, con deliberazione di C.C. n. 25 del 11.06.2019 le Linee Programmatiche di Governo per il periodo 2019 – 2024, dando così avvio al ciclo di gestione della Performance. Attraverso tale atto di Pianificazione, sono state definite delle aree di intervento strategico che rappresentano le politiche essenziali da cui sono derivati i programmi, progetti e singoli interventi da realizzare nel corso del mandato.

Il Documento Unico di Programmazione rappresenta l'intelaiatura quinquennale entro la quale sono incardinati e sviluppati i programmi del mandato amministrativo. Tale documento ha, infatti, la funzione di raccordare i diversi livelli di programmazione in una cornice unica, all'interno della quale vengono illustrati gli obiettivi strategici e le azioni, il tutto con un'attenzione particolare agli impegni enunciati nelle Linee Programmatiche di Governo.

La Sezione Strategica, insieme alle Linee Programmatiche, completano quindi la programmazione di mandato. La Sezione Strategica si differenzia dalle Linee Programmatiche in quanto per la loro redazione è stato necessario mettere a confronto queste ultime con le reali possibilità operative dell'ente (analisi di fattibilità), prevedendo l'inserimento in esso degli interventi che possono essere realizzati sulla base delle politiche di bilancio e delle risorse finanziarie - in coerenza con le linee di indirizzo della programmazione Regionale e tenendo conto del concorso al perseguimento degli obiettivi di finanza pubblica definiti in ambito nazionale in coerenza con le procedure e i criteri stabiliti dall'Unione europea -, delle risorse umane e strumentali realisticamente disponibili. La SeS esprime, per la durata del mandato in corso, le linee d'azione concrete di lungo periodo dell'ente nell'organizzazione e nel funzionamento degli uffici, nei servizi da assicurare, nelle risorse finanziarie acquisibili e negli investimenti e nelle opere pubbliche da realizzare.

I contenuti programmatici della Sezione Strategica



La Sezione Strategica, quindi, raccorda la pianificazione strategica alla programmazione gestionale; deve garantire la coerenza con gli altri strumenti di pianificazione generale, quali il bilancio annuale e pluriennale, gli strumenti di pianificazione settoriale come il piano triennale dei lavori pubblici, la programmazione triennale del fabbisogno del personale, il Piano di Governo del Territorio, i piani urbanistici e ambientali.

La Sezione Strategica, definita coerentemente ai contenuti del PGS, costituisce la sintesi di un processo di pianificazione che collega le politiche, gli obiettivi strategici e le azioni ai programmi e agli obiettivi operativi da sviluppare nelle successive fasi di programmazione (dalla Sezione Operativa al Piano Esecutivo di Gestione).

Rispetto al Piano Esecutivo di Gestione, le azioni strategiche contenute nella Sezione Operativa, per essere materialmente realizzate, devono essere tradotte in termini di obiettivi operativi mediante, appunto, il Piano Esecutivo di Gestione che rappresenta la programmazione gestionale.

Le sezioni dedicate agli obiettivi strategici (SeS) e di quelli operativi (SeO) evidenziano infine le risorse (cioè stanziamenti di spesa) che costituiscono articolazioni del complesso delle spese iscritte a bilancio e che incorporano obiettivi strategici tradotti in obiettivi operativi, servizi erogati consolidati e mantenuti in quanto ritenuti validi ed efficaci per i fruitori, attività svolte da Settori/Servizi.

1.1. ANALISI DI CONTESTO

L'individuazione degli obiettivi strategici consegue ad un processo conoscitivo di analisi strategica, delle condizioni esterne all'ente e di quelle interne, sia in termini attuali che prospettici e alla definizione di indirizzi generali di natura strategica.

In particolare, con riferimento alle condizioni interne, l'analisi richiede, almeno, l'approfondimento dei seguenti profili:

1. Caratteristiche della popolazione, del territorio e della struttura organizzativa dell'ente;
2. Organizzazione e modalità di gestione dei servizi pubblici locali;
3. Indirizzi generali di natura strategica relativi alle risorse e agli impieghi e sostenibilità economico finanziaria attuale e prospettica.
4. Coerenza e compatibilità presente e futura con le disposizioni del patto di stabilità interno e con i vincoli di finanza pubblica.

Ogni anno gli obiettivi strategici, contenuti nella Sezione Strategica, sono verificati nello stato di attuazione e possono essere, a seguito di variazioni rispetto a quanto previsto nell'anno precedente e dandone adeguata motivazione, opportunamente riformulati.

In considerazione delle linee programmatiche di mandato e degli indirizzi strategici, al termine del mandato, l'amministrazione rende conto del proprio operato attraverso la relazione di fine mandato di cui all'art. 4 del decreto legislativo 6 settembre 2011, n. 149, quale dichiarazione certificata delle iniziative intraprese.

1.2 ANALISI STRATEGICA DELLE CONDIZIONI ESTERNE ALL'ENTE

Obiettivi individuati dal Governo in coerenza con i documenti di programmazione

Il Consiglio dei Ministri del 28 ottobre 2021 ha approvato il disegno di legge recante il Bilancio di previsione dello Stato per l'anno finanziario 2022 e il bilancio pluriennale per il triennio 2022-2024.

La legge di Bilancio 2022 ambisce a proseguire una politica di bilancio espansiva al fine di sostenere l'economia e la società nelle fasi di uscita dalla pandemia da Covid-19 e di aumentare il tasso di crescita nel medio termine, rafforzando gli effetti degli investimenti e delle riforme previsti dal Piano Nazionale di Ripresa e Resilienza.

La legge di bilancio si articola in diversi interventi che puntano a rafforzare il tessuto economico e sociale, sostenendo la crescita e la competitività dell'economia italiana.

Di seguito i principali punti di intervento.

Fisco

Per ridurre il cuneo fiscale e l'IRAP è previsto un intervento da complessivi 8 miliardi di euro, di cui 6 con un nuovo stanziamento di bilancio e 2 miliardi già assegnati in precedenza.

Con uno stanziamento di 650 milioni, la plastic tax e la sugar tax sono rinviate al 2023.

L'aggio sulla riscossione per le operazioni successive al 1° gennaio sarà posto interamente a carico dello Stato.

Viene ridotta dal 22% al 10% l'IVA su prodotti assorbenti per l'igiene femminile.

Vengono stanziati 2 miliardi di euro nel 2022 per contenere l'aumento dei costi dell'energia.

Investimenti pubblici

Vengono stanziati circa 70 miliardi per gli investimenti delle amministrazioni centrali e locali dal 2022 al 2036.

Le risorse sono destinate:

- al completamento delle infrastrutture ferroviarie, per le metropolitane delle grandi aree urbane, per le infrastrutture autostradali già avviate e per la loro manutenzione straordinaria e messa in sicurezza,
- per interventi per la tutela del patrimonio culturale e per l'edilizia scolastica.

Vengono inoltre:

- stanziare risorse per il Giubileo di Roma e per le Olimpiadi di Milano-Cortina;
- aumentare le risorse per la dotazione del Fondo di Sviluppo e Coesione per il periodo 2022-2030 con complessivi 23,5 miliardi;
- rifinanziati con circa 6 miliardi gli interventi per la ricostruzione privata delle aree colpite dal sisma in Centro Italia.

Investimenti privati e imprese

Per quanto riguarda gli investimenti immobiliari privati:

- sono prorogati fino al 2024 alle medesime aliquote, gli incentivi al 50% e al 65% e le relative maggiorazioni;
- sono estesi al 2023 gli incentivi al 110% per i condomini e gli IACP, con riduzione al 70% nel 2024 ed al 65% nel 2025. Per le altre abitazioni, l'incentivo al 110% è esteso per il secondo semestre del 2022 per le abitazioni principali di persone fisiche con la previsione di un tetto ISEE;
- sono confermati anche nel 2022 gli incentivi per le facciate con una percentuale agevolata pari al 60%.

Sono prorogate e rimodulate le misure di Transizione 4.0 fino al 2025.

Vengono rifinanziati il Fondo di Garanzia Pmi (per 3 miliardi di euro), la Nuova Sabatini e le misure per l'internazionalizzazione delle imprese.

La possibilità di trasformare le Deferred Tax Assets (DTA) in crediti di imposta viene estesa fino al 30 giugno 2022, con la medesima percentuale e un tetto massimo per singola operazione.

Sanità

Per il 2022 sono previsti circa 1,8 miliardi per l'acquisto di vaccini e medicinali anti-Covid.

Il Fondo Sanitario Nazionale viene finanziato con 2 miliardi di euro aggiuntivi ogni anno fino al 2024.

Ulteriori risorse sono destinate al fondo per i farmaci innovativi, per complessivi 600 milioni nel triennio.

Le borse di studio per gli specializzandi in medicina vengono significativamente aumentate e portate in via permanente a 12.000 l'anno.

Gli enti del Servizio Sanitario Nazionale vengono autorizzati a stabilizzare il personale assunto a tempo determinato durante l'emergenza.

Istruzione e ricerca

Viene aumentata la dotazione del Fondo di Finanziamento ordinario per l'Università e del Fondo Italiano per la Scienza e viene creato un nuovo Fondo Italiano per la Tecnologia.

Sono accresciuti i fondi per gli enti di ricerca e il Consiglio Nazionale delle Ricerche.

Il contributo alle spese di ricerca delle imprese, ora previsto fino al 2022, viene rimodulato ed esteso fino al 2031.

Viene disposta la proroga fino a giugno dei contratti a tempo determinato stipulati dagli insegnanti durante l'emergenza Covid-19.

Sono previste risorse aggiuntive per i libri di testo gratuiti.

E' finanziata l'introduzione dell'insegnamento dell'educazione motoria per classi di quarta e quinta elementare.

Regioni ed Enti locali

Fra le altre misure il decreto stanziava complessivamente circa 1,5 miliardi per incrementare il Fondo per il Trasporto Pubblico Locale e prevedere risorse aggiuntive per gli enti locali per garantire i livelli essenziali a regime per gli asili nido e per la manutenzione della viabilità provinciale.

Politiche sociali

Tra le varie misure risalta il rifinanziamento del reddito di cittadinanza con un ulteriore miliardo di euro ogni anno, confermando l'importo del finanziamento sui livelli del 2021. Vengono rafforzati i controlli e introdotti correttivi alle modalità di corresponsione, che prevedono una revisione della disciplina delle offerte di lavoro congrue, un decalage del beneficio mensile per i soggetti occupabili, sgravi contributivi per le imprese che assumono i percettori del reddito e benefici fiscali per gli intermediari.

Sono attuati interventi in materia pensionistica, con una misura di durata annuale e con un requisito di 64 anni di età e 38 anni di contributi. Viene prorogata l'opzione Donna e prorogata e allargata l'APE sociale ad ulteriori categorie di soggetti che hanno svolto lavori gravosi.

Con una spesa di circa 3 miliardi di euro nel 2022 si dà attuazione alla riforma degli ammortizzatori sociali, con un aumento dei sussidi di disoccupazione e un'estensione degli istituti di integrazione salariale ordinari e straordinari ai lavoratori di imprese attualmente non inclusi, nonché agli apprendisti e ai lavoratori a domicilio.

Sono previsti incentivi all'utilizzo dei contratti di solidarietà e la proroga per il 2022 e il 2023 del contratto di espansione con l'estensione a tutte le imprese che occupano più di 50 dipendenti. Il congedo di paternità di 10 giorni viene reso strutturale.

Giovani

È previsto il finanziamento permanente del Bonus Cultura per i diciottenni.

Sono estesi per tutto il 2022 gli incentivi fiscali previsti per l'acquisto della prima casa da parte degli under 36 e finanziati il Fondo affitti giovani e il Fondo per le politiche giovanili.

Pubblico impiego

Vengono disposti il finanziamento permanente di un fondo per le assunzioni con 250 milioni di euro e l'incremento del trattamento economico accessorio per 360 milioni. Sono previste ulteriori risorse per la formazione dei dipendenti pubblici.

Caratteristiche della popolazione, del territorio e della struttura organizzativa dell'Ente

In base ai dati Istat la popolazione residente nella nostra città al 31 dicembre 2020 ammonta a 17.013 persone.

L'andamento del 2020 è stato determinato da un movimento migratorio negativo (- 88 unità il saldo tra immigrati ed emigrati) e un saldo naturale (differenza fra i nati e i morti) di - 18 unità.

Il quadro demografico del Comune di Preganziol

Popolazione legale all'ultimo censimento			16.772
Popolazione residente a fine 2020		n	17.013
<small>(art.156 D.Lgs 267/2000) 2. Le disposizioni del presente testo unico e di altre leggi e regolamenti relative all'attribuzione di contributi erariali di qualsiasi natura, nonché all'inclusione nel sistema di tesoreria unica di cui alla legge 29 ottobre 1984, n. 720, alla disciplina del dissesto finanziario ed alla disciplina dei revisori dei conti, che facciano riferimento alla popolazione, vanno interpretate, se non diversamente disciplinato, come concernenti la popolazione residente calcolata alla fine del penultimo anno precedente per le province ed i comuni secondo i dati dell'Istituto nazionale di statistica, ovvero secondo i dati dell'Uncem per le comunità montane. Per le comunità montane e i comuni di nuova istituzione si utilizza l'ultima popolazione disponibile.</small>			
di cui:	maschi	n	8.358
	femmine	n	8.655
	nuclei familiari	n	7.354
Popolazione al 1 gennaio 2020		n	17.119
Nati nell'anno	n.	123	
Deceduti nell'anno	n.	141	
	saldo naturale	n	-18
Immigrati nell'anno	n.	694	601
Emigrati nell'anno	n.	655	689
	saldo migratorio	n	-88

Tasso di natalità ultimo quinquennio:	Anno	Tasso
	2014	0,65 %
	2015	0,70 %
	2016	0,70 %
	2017	0,87 %
	2018	0,74%
	2019	0.75%
	2020	0.72%
Tasso di mortalità ultimo quinquennio:	Anno	Tasso
	2014	0,65 %
	2015	0,75 %
	2016	0,72 %
	2017	0,79 %
	2018	0,74%
	2019	0.75%
	2020	0.82%

La popolazione residente per fasce di età è così suddivisa:

Popolazione al 31-12-2020	n	17.013
di cui	.	
In età prescolare (0/6 anni)	n	895
In età scuola dell'obbligo (7/14 anni)	n	1.255
In forza lavoro 1. occupazione (15/29 anni)	n	2.567
In età adulta (30/65 anni)	n	8.644
In età senile (oltre 65 anni)	n	3.652

La popolazione straniera al 31.12.2020 ammonta al 7.91% della popolazione residente (1.347 unità).

**Dati locali relativi alle dichiarazioni dei redditi delle persone fisiche 2019
(redditi 2018) dei residenti a Preganziol (Fonte: Portale Federalismo fiscale)**

Comune: PREGANZIOL

Tipo di imposta: IRPEF

Modello: Persone fisiche

Tipologia contribuente: Tutte le tipologie di contribuenti

Tematica: Calcolo dell'IRPEF

Classificazione: Classi di reddito complessivo in euro

Ammontare e media espressi in: Euro

Classi di reddito complessivo in euro	Numero contribuenti	Reddito complessivo		
		Frequenza	Ammontare	Media
minore di -1.000	1	1	-4.269	-4.269,00
da -1.000 a 0	5	5	-2.400	-480,00
zero	149			
da 0 a 1.000	470	470	202.920	431,74
da 1.000 a 1.500	123	123	150.362	1.222,46
da 1.500 a 2.000	94	94	163.677	1.741,24
da 2.000 a 2.500	118	118	267.229	2.264,65
da 2.500 a 3.000	101	101	275.756	2.730,26
da 3.000 a 3.500	89	89	287.871	3.234,51
da 3.500 a 4.000	94	94	353.562	3.761,30
da 4.000 a 5.000	174	174	785.658	4.515,28
da 5.000 a 6.000	196	196	1.082.524	5.523,08
da 6.000 a 7.500	548	548	3.694.678	6.742,11
da 7.500 a 10.000	618	618	5.433.627	8.792,28
da 10.000 a 12.000	541	541	5.928.990	10.959,32
da 12.000 a 15.000	873	873	11.802.554	13.519,53
da 15.000 a 20.000	1.728	1.728	30.520.933	17.662,58
da 20.000 a 26.000	2.332	2.332	53.071.203	22.757,81
da 26.000 a 28.000	617	617	16.619.070	26.935,28
da 28.000 a 29.000	272	272	7.746.712	28.480,56
da 29.000 a 35.000	1.220	1.220	38.559.119	31.605,84

da 35.000 a 40.000	580	580	21.681.343	37.381,63
da 40.000 a 50.000	583	583	25.805.877	44.263,94
da 50.000 a 55.000	157	157	8.222.815	52.374,62
da 55.000 a 60.000	127	127	7.276.303	57.293,72
da 60.000 a 70.000	169	169	10.876.703	64.359,19
da 70.000 a 75.000	59	59	4.268.953	72.355,14
da 75.000 a 80.000	40	40	3.086.399	77.159,98
da 80.000 a 90.000	68	68	5.733.277	84.312,90
da 90.000 a 100.000	55	55	5.230.527	95.100,49
da 100.000 a 120.000	59	59	6.446.778	109.267,42
da 120.000 a 150.000	46	46	6.090.445	132.400,98
da 150.000 a 200.000	33	33	5.671.602	171.866,73
da 200.000 a 300.000	25	25	5.964.785	238.591,40
oltre 300.000	13	13	6.928.529	532.963,77
Totale	12.377	12.228	300.224.112	24.552,18

I dati sopra riportati evidenziano un reddito complessivo pro-capite nel Comune di Preganziol di euro 24.552,18, con il seguente confronto su base provinciale, regionale e nazionale:

Media provinciale: 22.866,26 (+ 7,37%)

Media regionale: 22.710,73 (+ 8,11%)

Media nazionale: 21.660,61 (+ 13,35%)

Analisi statistiche - Tabelle riferite alle dichiarazioni dei redditi delle persone fisiche 2018 (redditi 2017)

Tematica: Principali tipologie di reddito

Ammontare espresso in: Euro

Fonte: Portale Federalismo fiscale

Denominazione Comune	Numero contribuenti	Reddito da fabbricati		Reddito da lavoro dipendente e assimilati		Reddito da pensione		Reddito da lavoro autonomo (comprensivo dei valori nulli)	
		Frequenza	Ammontare	Frequenza	Ammontare	Frequenza	Ammontare	Frequenza	Ammontare
PREGANZIOL	12.272	6.455	8.903.111	7.234	166.291.303	3.898	74.797.971	210	9.574.797

Reddito di spettanza dell'imprenditore in contabilità ordinaria (comprensivo dei valori nulli)		Reddito di spettanza dell'imprenditore in contabilità semplificata (comprensivo dei valori nulli)		Reddito da partecipazione (comprensivo dei valori nulli)	
Frequenza	Ammontare	Frequenza	Ammontare	Frequenza	Ammontare
47	2.226.068	343	9.338.514	633	12.183.627

Caratteristiche generali del territorio

SUPERFICIE:	Kmq		22,80
RISORSE IDRICHE:	Laghi		0
	Fiumi e torrenti		4
STRADE:	Statali	Km	7
	Provinciali	Km	11,66
	Comunali	Km	78,35
	Vicinali	Km	20,00
	Autostrade	Km	3,20

Piani e strumenti urbanistici vigenti

Il Piano Regolatore Comunale, redatto ai sensi della legge urbanistica regionale n. 11/2004 "Norme per il governo del territorio", risulta ad oggi così composto:

- dal Piano di Assetto del Territorio comunale (PAT), approvato con deliberazione della Giunta Provinciale n. 175 del 27/06/2011 ed efficace dal 24/09/2011;
- dalla Variante n. 1 al Piano di Assetto del Territorio comunale (PAT), approvata con deliberazione del Consiglio Comunale n. 79 del 17/12/2019 ed efficace dal 31/01/2020;
- dal secondo Piano degli Interventi (PI), approvato con deliberazione del Consiglio Comunale n. 80 del 17/12/2019 ed efficace dal 24/04/2020.

Economia insediata

Imprese artigiane e non artigiane attive e relativi addetti d'impresa per settori economici al 31.12.2020

Comune di PREGANZIOL. Imprese artigiane e non artigiane attive e relativi addetti d'impresa per settori economici al 31/12/2020

SETTORI	ARTIGIANE		NON ARTIGIANE		TOTALE		% artigiane su totale	
	Sedi	Addetti d'impresa	Sedi	Addetti d'impresa	Sedi	Addetti d'impresa	Sedi	Addetti d'impresa
Agricoltura, silvicoltura e pesca	1	1	85	65	86	66	1,2	1,5
Attività manifatturiere	64	217	34	332	98	549	65,3	39,5
10-11 Alimentari e bevande	6	15	5	93	11	108	54,5	13,9
13 al 15 Sistema moda	9	22	6	30	15	52	60,0	42,3
16 e 31 Legno arredo	5	6	3	1	8	7	62,5	85,7
24 al 30 metalmeccanica	18	101	12	141	30	242	60,0	41,7
Altro manifatturiero	26	73	8	67	34	140	76,5	52,1
Altra Industria	1	6	2	1	3	7	33,3	85,7
Costruzioni	138	246	36	62	173	305	79,8	80,7
Commercio	15	56	264	446	279	502	5,4	11,2
Commercio e riparazione auto e moto	15	56	15	19	30	75	50,0	74,7
Commercio all'ingrosso	-	-	149	201	149	201	-	-
Commercio al dettaglio	-	-	100	226	100	226	-	-
Alloggio e ristorazione	11	36	67	184	77	220	14,3	16,4
I 55 Alloggio	-	-	7	42	7	42	-	-
I 56 Attività dei servizi di ristorazione	11	36	60	142	70	178	15,7	20,2
Servizi alle imprese	42	88	184	1.101	225	1.189	18,7	7,4
H Trasporto e magazzinaggio	15	37	9	30	23	67	65,2	55,2
J Servizi di informazione e comunicazione	2	4	22	41	24	45	8,3	8,9
K Attività finanziarie e assicurative	-	-	29	34	29	34	-	-
L Attività immobiliari	1	1	60	125	61	126	1,6	0,8
M Attività professionali, scientifiche e tecniche	7	13	37	817	44	830	15,9	1,6
N Noleggio, ag. viaggio, serv. supporto imprese	17	33	27	54	44	87	38,6	37,9
Servizi alle persone	49	88	31	122	80	210	61,3	41,9
O Amm. pubblica e difesa; assic. sociale obbligatoria	0	0	0	0	0	0	0,0	0,0
P Istruzione	-	-	4	5	4	5	-	-
Q Sanità e assistenza sociale	-	-	9	34	9	34	-	-
R Att. artistiche, sportive, intrattenim./divert.	3	3	9	56	12	59	25,0	5,1
S Altre attività di servizi	46	85	9	27	55	112	83,6	75,9
T Att. famiglie e convivenze come datori di lavoro	0	0	0	0	0	0	0,0	0,0
Non classificate	-	-	-	-	-	-	-	-
TOTALE	321	738	703	2.313	1.021	3.048	31,4	24,2

*Per il dato addetti d'impresa si veda la definizione statistica. ** La voce "Altro", se presente, include estrattive, utilities e non classificate

Fonte: elab. Ufficio Studi e Statistica CCIAA di Treviso – Belluno su infocamere

Struttura organizzativa dell'Ente

DOTAZIONE ORGANICA E PERSONALE IN SERVIZIO

Categoria e posizione economica	Previsti in dotazione organica	In servizio numero	Categoria e posizione economica	Previsti in dotazione organica	In servizio numero
A.1	0	0	C.1	37	14
A.2	0	0	C.2	0	5
A.3	0	0	C.3	0	2
A.4	0	0	C.4	0	6
A.5	0	0	C.5	0	5
B.1	4	1	C.6	0	2
B.2	0	2	D.1	19	3
B.3	8	1	D.2	0	7
B.4	0	0	D.3	1	3
B.5	0	1	D.4	0	2
B.6	0	4	D.5	0	2
B.7	0	2	D.6	0	1
			Dirigente	0	0
TOTALE	12	11	TOTALE	57	52

Totale personale al 31-12-2020:

di ruolo n.

63

fuori ruolo n.

0

DISTRIBUZIONE DEL PERSONALE PER AREE FUNZIONALI					
AREA TECNICA			AREA ECONOMICO - FINANZIARIA		
Categoria	Previsti in dotazione organica	N. in servizio	Categoria	Previsti in dotazione organica	N. in servizio
A	0	0	A	0	0
B	4	4	B	0	0
C	8	7	C	4	4
D	5	4	D	4	3
Dir	0	0	Dir	0	0
AREA DI VIGILANZA			AREA DEMOGRAFICA-STATISTICA		
Categoria	Previsti in dotazione organica	N. in servizio	Categoria	Previsti in dotazione organica	N. in servizio
A	0	0	A	0	0
B	2	2	B	3	3
C	6	5	C	3	3
D	2	2	D	1	1
Dir	0	0	Dir	0	0
ALTRE AREE			TOTALE		
Categoria	Previsti in dotazione organica	N. in servizio	Categoria	Previsti in dotazione organica	N. in servizio
A	0	0	A	0	0
B	3	2	B	12	11
C	16	15	C	37	34
D	8	8	D	20	18
Dir	0	0	Dir	0	0
			TOTALE	69	63

ORGANIGRAMMA DELL'ENTE

IN VIGORE DAL 04/10/2021 (come approvato da ultimo con deliberazione G.C. N. 182 del 01/10/2021)

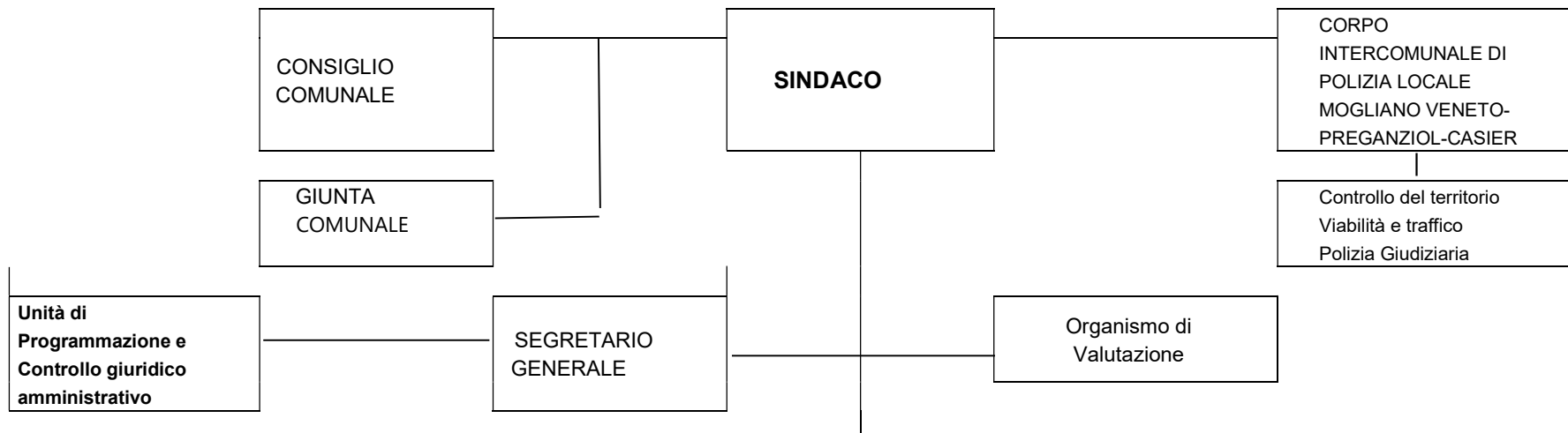

SETTORE I	SETTORE II	SETTORE III	SETTORE IV	SETTORE V	SETTORE VI
Affari Generali, Istituzionali e Associazionismo	Politiche Economico Finanziarie	Politiche del territorio e Sviluppo economico	Politiche Ambientali e Lavori Pubblici	Servizi al Cittadino e Risorse Umane	Politiche Sociali e Istruzione
Segreteria – Affari Generali - Contratti - Assistenza organi - Presidenza Consiglio e Gruppi Consiliari - Contratti - Provveditorato - Notificazione - Albo Pretorio Cultura - Biblioteca. Turismo, Sport e Manifestazioni - Turismo - Sport - Manifestazioni - Associazioni	Servizio Contabilità e Bilancio - Ragioneria - Economato - Assicurazioni Servizi Tributari - Imposte locali - Riscossione - COSAP	Urbanistica - Urbanistica - Edil. Res. Pubblica - Tutela Paesaggistica Edilizia Privata - Edilizia Privata - Sportello Unico Edilizia - Toponomastica Sviluppo Economico - Sportello Unico Attività Produttive - Attività Produttive - Commercio	Lavori Pubblici e Ambiente - Opere pubbliche - Ambiente e Politiche Energetiche - Protezione Civile Manutenzioni - Infrastrutture - Sicurezza sul lavoro - Patrimonio - Segnaletica Servizi Sviluppo Tecnologico - Sviluppo Tecnologico - Sviluppo comunicazione informatica	U.R.P. – Sportello Cittadino - U.R.P. - Protocollo - Archivio - Comunicazione Servizi Demografici - Stato Civile - Elettorale - Anagrafe - Statistica Risorse Umane - Gestione giuridica - Trattamento economico - Programmazione e Relazioni sindacali	Servizi Sociali - Politiche Sociali - Politiche abitative - Pari opportunità Istruzione - Scuola - Politiche Giovanili - Asilo Nido

Strutture operative

Strutture scolastiche

- ASILI NIDO	n. 2	posti n. 58
- SCUOLE DELL'INFANZIA	n. 2	posti n. 243
- SCUOLE PRIMARIE	n. 4	posti n. 774
- SCUOLE SECONDARIE DI I° GRADO	n. 1	posti n. 438

Reti pubbliche

- RETE FOGNARIA		
Rete acque bianche	Km. 62	
Rete acque nere	Km. 60	
- ILLUMINAZIONE PUBBLICA		
Punti luce	N. 3.217	
- RETE ACQUEDOTTO		
Rete acquedotto	Km. 85	(Attuazione del servizio idrico integrato gestito da VERITAS SPA)
- DISTRIBUZIONE DEL GAS		
Lunghezza rete gas	Km. 88	
- AREE VERDI E GIARDINI		
Estensione aree verdi	Ha. 16,28	(n. 74)
- RACCOLTA RIFIUTI		
Rifiuti raccolti nel 2018	Q.li 62.058	

Dotazioni strumentali

- MEZZI DI TRASPORTO		
Mezzi operativi	n. 13	
Motoveicoli	n. 2	
Autoveicoli	n. 5	
- ATTREZZATURE INFORMATICHE		
Personal computer	n. 150	
Fotocopiatrici di rete	n. 11	

Parametri economici essenziali utilizzati per identificare l'evoluzione dei flussi finanziari ed economici dell'ente con riferimento ai Parametri della Decisione di Economia e Finanza (DEF)

L'Ente - nella programmazione dei propri obiettivi strategici e nella definizione dei propri programmi e delle risorse - ha rispettato i parametri delle decisioni di economia e finanza in quanto i documenti contabili redatti hanno rispettato a loro volta i vincoli e gli equilibri previsti dal quadro normativo aggiornato, definito per il proprio comparto di riferimento.

Tra i principali vincoli previsti per gli enti locali, collegati strettamente alle dinamiche di spesa vi è il patto di stabilità.

Il Patto di Stabilità Interno (PSI) nasce dall'esigenza di convergenza delle economie degli Stati membri della Unione Europea verso specifici parametri, comuni a tutti, e condivisi a livello europeo in seno al Patto di stabilità e crescita e quale accordo tra i paesi membri che hanno adottato l'Euro, al fine del controllo delle rispettive politiche di bilancio. Nel trattato di Maastricht si è definito:

- Indebitamento netto della Pubblica Amministrazione/P.I.L. inferiore al 3%;
- Rapporto Debito pubblico delle AA.PP./P.I.L. convergente verso il 60%.

L'indebitamento netto della Pubblica Amministrazione costituisce, quindi, il parametro principale da controllare, ai fini del rispetto dei criteri di convergenza e la causa di formazione dello stock di debito.

L'indebitamento netto è definito come il saldo fra entrate e spese finali, al netto delle operazioni finanziarie (riscossione e concessioni crediti, partecipazioni e conferimenti, anticipazioni), desunte dal conto economico della P.A., preparato dall'ISTAT.

Un obiettivo primario delle regole fiscali che costituiscono il Patto di stabilità interno è proprio il controllo dell'indebitamento netto degli enti territoriali (regioni e enti locali).

Il Patto di Stabilità e Crescita ha fissato dunque i confini in termini di programmazione, risultati e azioni di risanamento all'interno dei quali i Paesi membri possono muoversi autonomamente. Nel corso degli anni, ciascuno dei Paesi membri della UE ha implementato internamente il Patto di Stabilità e Crescita seguendo criteri e regole proprie, in accordo con la normativa interna inerente la gestione delle relazioni fiscali fra i vari livelli di governo.

In Italia è stato formalmente inserito come strumento di finanza pubblica con la Legge Finanziaria per il 1999 che, all'art. 28 della L. n. 448/98 prevede che regioni, province, comuni e comunità montane concorrono alla realizzazione degli obiettivi di finanza pubblica, assunti dal nostro Paese con l'adesione al Patto di Stabilità e crescita, impegnandosi a diminuire progressivamente il finanziamento in disavanzo delle proprie spese ridurre il rapporto tra il proprio ammontare di debito e di PIL.

Per raggiungere l'obiettivo comune, ogni Stato membro utilizza procedure diverse.

Dal 1999 ad oggi l'Italia ha formulato il proprio Patto di stabilità interno esprimendo gli obiettivi programmatici per gli enti territoriali ed i corrispondenti risultati ogni anno in modi differenti, alternando principalmente diverse configurazioni di saldi finanziari, di misure sulla spesa, per poi tornare agli stessi saldi. La definizione delle regole del patto di stabilità interno avviene durante la predisposizione ed approvazione della manovra di finanza pubblica, momento in cui si analizzano le previsioni sull'andamento della finanza pubblica e si decide l'entità delle misure correttive da porre in atto per l'anno successivo e la tipologia delle stesse.

Per quanto riguarda il Comune di Preganziol, si rimanda alla sezione relativa al rispetto dei vincoli di finanza pubblica.

1.3 ANALISI STRATEGICA DELLE CONDIZIONI INTERNE ALL'ENTE

Organizzazione e modalità di gestione dei Servizi Pubblici Locali - Organismi Gestionali

Le funzioni di organizzazione dei servizi pubblici locali rientrano nell'ambito delle funzioni assegnate ai Comuni.

La caratteristica dei servizi pubblici locali è che si tratta di attività rivolte direttamente a soddisfare bisogni della collettività locale amministrata, e quest'ultima ne fruisce in via diretta e non mediata.

Ai sensi dell'articolo 13 del D.Lgs. 267/2000, infatti, "Spettano al comune tutte le funzioni amministrative che riguardano la popolazione ed il territorio comunale, precipuamente nei settori organici dei servizi alla persona e alla comunità, dell'assetto ed utilizzazione del territorio e dello sviluppo economico, salvo quanto non sia espressamente attribuito ad altri soggetti dalla legge statale o regionale, secondo le rispettive competenze".

Inoltre, nell'ambito delle rispettive competenze, gli Enti locali provvedono ai sensi dell'art. 112 del D.Lgs. 267/2000 alla gestione dei servizi pubblici aventi per oggetto "la produzione di beni e attività rivolte a realizzare fini sociali e a promuovere lo sviluppo economico e civile delle comunità locali.

La normativa sui servizi pubblici in questi ultimi anni ha subito una continua evoluzione:

- l'art. 34 del D.L. 179/2012 commi 20-25 ha previsto che l'affidamento dei servizi a rilevanza economica venga effettuato sulla base di apposita relazione dell'Ente affidante, che dà conto delle ragioni e della sussistenza dei requisiti previsti dall'ordinamento europeo per la forma di affidamento prescelta e che definisce i contenuti specifici degli obblighi di servizio pubblico e servizio universale, indicando le compensazioni economiche, se previste;
- l'art. 3 bis del D.L. 138/2011 ha riservato esclusivamente agli enti di governo degli ambiti o bacini territoriali omogenei per i servizi a rete, compreso il settore dei rifiuti urbani, l'organizzazione del servizio e la scelta della forma di gestione;
- la Legge 190/2014 (Legge di stabilità 2015) è intervenuta sulle gestioni dei servizi pubblici locali a rete, in particolare modificandone l'assetto organizzativo, cercando di improntare il funzionamento dei servizi pubblici a criteri di gestione industriale, promuovendo economie di scala e l'efficienza. Conseguenza del citato provvedimento è stato il rafforzamento del ruolo degli enti di governo d'ambito attraverso la disposizione per cui spetta unicamente a tali soggetti l'affidamento del servizio e la predisposizione della relazione ex art. 34 del DL 179/2012 e l'adozione delle relative deliberazioni, senza la necessità di ulteriori provvedimenti, preventivi o successivi, da parte degli enti locali che li compongono. Inoltre, al fine di assicurare la realizzazione degli interventi infrastrutturali necessari da parte del soggetto affidatario, è stato previsto che la relazione degli enti di governo d'ambito debba contenere un piano economico-finanziario con la specificazione, nell'ipotesi di affidamento in house, dell'assetto economico-patrimoniale della società, del capitale proprio investito e dell'ammontare dell'indebitamento da aggiornare ogni triennio e che gli enti locali proprietari procedano, contestualmente all'affidamento, ad accantonare pro quota nel primo

bilancio utile, e successivamente ogni triennio, una somma pari all'impegno finanziario corrispondente al capitale proprio previsto per il triennio nonché a redigere il bilancio consolidato con il soggetto affidatario in house.

A livello generale per i servizi pubblici di interesse economico, allo stato attuale, il quadro risultante è quello determinato dall'insieme delle direttive europee, nazionali e dalle norme settoriali in vigore per alcuni servizi pubblici quali ad esempio: il servizio di distribuzione di gas naturale, il servizio di distribuzione di energia elettrica, la gestione delle farmacie comunali.

Ciò premesso, si elencano di seguito i principali servizi pubblici locali erogati dal Comune di Preganziol alla collettività:

- servizio di distribuzione del gas (Società Ascopiave S.p.A.)
- servizio di gestione dei rifiuti urbani (Consiglio di Bacino Priula)
- servizio cimiteriale integrato (Consiglio di Bacino Priula)
- trasporto pubblico locale (Società MOM S.p.A.)
- servizio idrico integrato (Società VERITAS S.p.A.)
- impianti sportivi
- centri sociali
- mensa scolastica (servizio in concessione)
- asili nido (servizio in concessione)
- trasporto scolastico (servizio in concessione)

Si riporta di seguito un prospetto indicante i servizi pubblici locali erogati tramite società partecipate, con indicazione delle principali informazioni, nonché una breve descrizione per ciascun servizio:

Società	Tipo di partecipazione	Oggetto sociale	Attività a favore del Comune di Preganziol
ASCOPIAVE SPA	Partecipazione indiretta tramite Asco Holding SPA	Costruzione ed esercizio gas metano, fornitura calore, recupero energetico, bollettazione, ecc.	Servizio di distribuzione del gas metano
CONTARINA SPA	Partecipazione indiretta tramite il Consiglio di Bacino Priula	Esercizio di servizi pubblici: gestione rifiuti in tutte le sue fasi (raccolta, trasporto, recupero trattamento, smaltimento e controllo), gestione di parchi e giardini pubblici, gestione cimiteri, ecc.	Servizio pubblico di gestione dei rifiuti urbani Servizio cimiteriale integrato
MOBILITA' DI MARCA SPA	Partecipazione diretta	Esercizio di qualsiasi attività nel settore dei trasporti di persone e cose a mezzo autolinee, ferrovie, ecc., nonché attività ad esse ausiliarie	Servizio di trasporto pubblico locale
VERITAS SPA	Partecipazione diretta	Esercizio di tutte le attività riconducibili ai servizi pubblici locali in materia di servizi idrici, ambientali, energetici, funerari, urbani e territoriali ed inoltre in materia di servizi industriali al territorio, di servizi di pulizie in genere, nonché in materia di servizi energetici	Servizio idrico integrato

Servizio di distribuzione del gas

Il servizio è espletato attualmente, in forza di affidamento disposto originariamente con deliberazione n. 52 del 27.05.1997, dalla società AscoPiave S.p.A., società costituita a seguito di trasformazione dell'azienda speciale consorziale A.s.co.Piave ed ha ad oggetto la distribuzione del gas naturale a mezzo di rete urbana

Si precisa che l'art. 46 bis del D.L. 159/2007, convertito in L. 222/2007, ha introdotto l'obbligo di svolgere le gare di distribuzione del gas per ambiti territoriali minimi, allo scopo di favorire l'esercizio in forma aggregata del servizio.

Il D.M. 18 ottobre 2011 ha individuato i Comuni appartenenti a ciascun ambito (Atem); l'ambito al quale appartiene il Comune di Preganziol è Treviso 1 Sud, raggruppante 29 Comuni, tra cui il Comune di Treviso, individuato in quanto capoluogo quale stazione appaltante del servizio per l'intero bacino.

Servizio di gestione dei rifiuti urbani e servizio cimiteriale integrato

Il Consiglio di Bacino Priula si è costituito a far data dal 1^a luglio 2015 attraverso l'operazione straordinaria di integrazione dei Consorzi intercomunali Priula e Treviso 3.

Il Consorzio Intercomunale Priula è un Consorzio di Comuni costituito ex art. 25 Legge 142/1990 (ora art. 31 del T.U.E.L.), per la gestione associata di una pluralità di servizi ed attività di rilievo comunale, tra cui, in primis, il servizio pubblico di gestione dei rifiuti urbani e il servizio cimiteriale integrato.

Con D.C.C. n. 28 del 15.05.2002 il Comune di Preganziol ha aderito al Consorzio Intercomunale Priula per la gestione del servizio pubblico di raccolta e smaltimento dei rifiuti urbani, individuando il Consorzio medesimo quale soggetto giuridico preposto alla gestione diretta, in regime di privativa, del servizio di raccolta dei rifiuti urbani, ivi compresa l'applicazione e riscossione della tariffa.

Il servizio rifiuti nel territorio comunale ha ad oggetto la raccolta differenziata porta a porta e la tariffazione puntuale.

Con D.C.C. n. 90 del 29.12.2005 il Comune di Preganziol ha aderito al servizio integrato cimiteriale consortile istituito dal Consorzio Priula con deliberazione dell'Assemblea consortile n. 15 del 13.12.2005, che prevede la concessione del servizio per la durata di anni dieci, con scadenza 28.02.2016, stipulando la relativa convenzione in data 28.02.2006.

Con deliberazione dell'Assemblea consortile n. 11 del 1.10.2010 il Consorzio ha disposto la cessione dei rami di azienda dal Consorzio Priula alla propria società pubblica, coordinata e diretta, Contarina SPA; per effetto di tale cessione Contarina SPA risulta preposta a tutte le attività gestionali relative ai vari servizi consortili laddove il Consorzio continua ad espletare le funzioni di regolazione e controllo, pianificazione e tariffazione. E' compresa nel servizio la gestione amministrativa, tecnica e operativa dei servizi cimiteriali, nonché la predisposizione di un programma annuale e poliennale di manutenzione straordinaria da presentare al Comune che, di volta in volta, individuerà gli interventi, approverà il cronoprogramma e la relativa spesa.

Con deliberazione n. 4 del 24.02.2015 il Consiglio comunale ha preso atto e approvato il percorso relativo alla costituzione del Consiglio di Bacino denominato "Priula" mediante integrazione degli Enti Responsabili di Bacino, Consorzi Priula e Treviso Tre, ai sensi dell'art. 4, comma 5, della L.R. 52/2012. Pertanto, e a far data dal 1° luglio 2015, terminato il procedimento per la costituzione della nuova Autorità di governo del servizio pubblico di gestione dei rifiuti urbani, il Consiglio di Bacino Priula è subentrato ad ogni effetto di legge nei rapporti giuridici già facenti capo ai Consorzi Priula e Treviso Tre, con conseguente estinzione degli stessi alla data del 30.06.2015.

In data 3.03.2016, con deliberazione di C.C. n. 3, l'Ente ha aderito con una nuova convenzione alla gestione associata del servizio cimiteriale integrato proposta dal Consiglio di bacino Priula per un periodo di anni quindici, con scadenza 01.03.2031.

Trasporto pubblico locale

Il servizio di trasporto pubblico locale urbano è espletato da Mobilità di Marca S.p.A., subentrata ad A.C.T.T. S.p.A. e alle altre aziende di TPL partecipate a seguito della fusione per incorporazione delle aziende stesse.

Si tratta di società mista pubblico - privata a prevalente partecipazione pubblica, nata dal conferimento della totalità delle partecipazioni nelle rispettive aziende affidatarie del servizio di T.P.L. da parte di alcuni Enti Locali della provincia di Treviso, nonché da parte di due soci privati.

Servizio idrico integrato

Come previsto dalla Legge Regionale 5/1998, al momento dell'istituzione dell'AATO Laguna di Venezia gli enti gestori operanti nel territorio che hanno dimostrato di rispondere a criteri di efficienza, efficacia ed economicità sono stati salvaguardati su richiesta dei Comuni competenti.

Sottoposti a salvaguardia sono risultati tutti i 4 Enti Gestori ASP Chioggia S.p.A., VESTA S.p.A., ACM S.p.A., SPIM S.p.A. che dal 1° Luglio 2007 sono riuniti in un unico Ente denominato Gruppo V.E.R.I.T.A.S. SPA.

Con deliberazione n. 20 del 13.12.2018 del Consiglio di Bacino Laguna di Venezia è stato affidato a Veritas Spa la gestione del servizio idrico integrato fino al 31.12.2038.

Partecipazioni

Il Comune di Preganziol possiede partecipazioni nelle seguenti società:

Società/ente	% partecipazione
Asco Holding SPA	1,53%
Mobilità di Marca SPA	0,73%
Consiglio di Bacino Priula	0,19%
VERITAS SPA	0,000344%

Gli ultimi valori economici delle società partecipate sono i seguenti:

società/ente	% partecipazione	utile/perdita di esercizio 2017	utile/perdita di esercizio 2018	utile/perdita di esercizio 2019	utile/perdita di esercizio 2020	utile/perdita di esercizio 2021
Asco Holding SPA	1,53	27.354.325,00	27.252.583,00	99.545.775,00*	25.572.820,00*	17.117.107,00*
Mobilità di Marca SPA	0,73	168.999,00	24.897,00	- 840.731,00	136.951,00	
Consiglio di Bacino Priula	0,19	15.164,00	1.014,00	3.046,00	1.366,00	
VERITAS SPA	0,000344	8.100.276,00	18.304.418,00	7.093.607,00	4.748.857,00	

* Si precisa che a decorrere dall'esercizio finanziario 2019 il Bilancio di Asco Holding SpA è approvato con riferimento al 31 Luglio.

Obiettivi delle Società Partecipate 2022-2024

- Adozione di ogni azione al fine del rispetto degli standard di qualità nella gestione del Servizio contenuti nella Carta dei Servizi, Carta della Qualità, Carta della Mobilità;
- Politiche di mantenimento degli equilibri economico - finanziari assicurando un risultato positivo di gestione;
- Trasmissione di bilanci semestrali e/o relazioni infrannuali sull'andamento della gestione con indicazione di eventuali criticità/disavanzi;
- Assolvimento degli obblighi in materia di prevenzione della corruzione e di trasparenza, con le modalità specifiche previste dalla normativa per ciascuna tipologia di organismo.

Indirizzi generali di natura strategica relativi alle risorse e agli impieghi e sostenibilità economico-finanziaria attuale e prospettica

Gli investimenti e la realizzazione delle opere pubbliche

Il Comune al fine di programmazione la realizzazione delle opere pubbliche sul proprio territorio è tenuto ad adottare il programma triennale e l'elenco annuale dei lavori sulla base degli schemi tipo previsti dalla normativa. Nell'elenco devono figurare solo gli interventi di importo superiore ai 100.000 euro.

La Giunta Comunale con deliberazione n. 191 del 19/10/2021 ha adottato il Programma triennale 2022/2024.

La sottostante tabella evidenzia la stima dei costi previsti e l'apporto eventuale di capitale privato per la realizzazione di ciascun intervento nell'arco del triennio.

PROGRAMMA TRIENNALE DEI LAVORI PUBBLICI 2022/2024 DELL'AMMINISTRAZIONE Comune di Preganziol - OPEREPUBBLICHE SCHEDA A: QUADRO DELLE RISORSE NECESSARIE ALLA REALIZZAZIONE DEL PROGRAMMA

TIPOLOGIE RISORSE	Arco temporale di validità del programma			Importo Totale (2)
	Disponibilità finanziaria (1)			
	Primo anno	Secondo anno	Terzo anno	
risorse derivate da entrate aventi destinazione vincolata per legge	0.00	0.00	0.00	0.00
risorse derivate da entrate acquisite mediante contrazione di mutuo	0.00	0.00	0.00	0.00
risorse acquisite mediante apporti di capitali privati	0.00	0.00	0.00	0.00
stanziamenti di bilancio	270,000.00	330,000.00	340,000.00	940,000.00
finanziamenti acquisibili ai sensi dell'articolo 3 del decreto-legge 31 ottobre 1990, n. 310, convertito con modificazioni dalla legge 22 dicembre 1990, n. 403	0.00	0.00	0.00	0.00
risorse derivanti da trasferimento di immobili	0.00	0.00	0.00	0.00
altra tipologia	0.00	0.00	0.00	0.00
totale	270,000.00	330,000.00	340,000.00	940,000.00

Note:

(1) La disponibilità finanziaria di ciascuna annualità è calcolata come somma delle informazioni elementari relative ai costi annuali di ciascun intervento di cui alla scheda D

(2) L'importo totale delle risorse necessarie alla realizzazione del programma triennale è calcolato come somma delle tre annualità

Il referente del programma

MAZZERO ALESSANDRO

Firmato digitalmente da: MAZZERO ALESSANDRO
Data: 19/10/2021 15:28:46

SCHEDA D: ELENCO DEGLI INTERVENTI DEL PROGRAMMA

Codice Unico Intervento - CUI (1)	Co di Int. Amm. mut. e (2)	C o d i c e C U P (3 3)	Annualità nella quale si prevede di dare avvio alla procedura di affidamento	Responsabile del procedimento (4)	Lotto funzionale (5)	Lavoro complessivo (6)	Codice e lista			Localizzazione - codice NUTS	Tipologia (7)	Settore e sottosectore intervento	Descrizione dell'intervento	Livello di priorità (Tabella D.3)	STIMA DEI COSTI DELL'INTERVENTO (8)								Intervento aggiunto o variato a seguito di modifica programma (12) (Tabella D.5)	
							R e g	P r o v	C o m						P r i m a	S e c o n d a	T e r z a	C o s t i s u a n n u a l i d i c u i a l l a s c h e d a C c o l l e g a t i a l l' i n t e r v e n t o (10)	Importo complessivo (9)	Valore degli immobili di cui alla scheda C collegati all'intervento (10)	Scadenza temporale ultima per l'utilizzo dell'eventuale finanziamento derivante da contratto di mutuo	Apporto di capitale privato (11)		
																						Im		Tipologia (Tabella D.4)
LB00101702602200001	63	DB1819000100004	2022	MAZZERO ALESSANDRO	SI	No	005	026	063		01 - Nuov a realiz zatio ne	01.01 - Strad a	ista cidabile San Trovaso 2° stralcio	2	270.000,00	0,00	0,00	0,00	270.000,00	0,00		0,00		
LB00101702602200002	132	DB0600040200004	2023	MAZZERO ALESSANDRO	SI	No	005	026	063		01 - Nuov a realiz zatio ne	01.01 - Strad a	ista cidabile Sambughè viaMunara	2	0,00	330.000,00	0,00	0,00	330.000,00	0,00		0,00		
LB00101702602200003	135	DB182100039600004	2024	MAZZERO ALESSANDRO	SI	No	005	026	063		01 - Nuov a realiz zatio ne	01.01 - Strad a	ito pedonale per la messa in sicurezza fermata Autobus lungo la SS 13 - Portebbana	2	0,00	0,00	340.000,00	0,00	340.000,00	0,00		0,00		
															270.000,00	330.000,00	340.000,00	0,00	940.000,00	0,00		0,00		

(1) Numero intervento = "T" + d'amministrazione + prima annualità del primo programma nel quale l'intervento è stato inserito + progressivo di 5 cifre della prima annualità del primo programma
 (2) Numero interno Ibramento indicato dall'amministrazione in base a proprio sistema di codifica
 (3) Indica il CUP (cfr. articolo 3 comma 5)
 (4) Riportare nome e cognome del responsabile del procedimento
 (5) Indica se lotto funzionale secondo la definizione di cui all'art.3 comma 1 lettera eq) del D.Lgs.50/2016
 (6) Indica se lavoro complessivo secondo la definizione di cui all'art.3 comma 1 lettera vo) del D.Lgs.50/2016
 (7) Indica il livello di priorità di cui all'articolo 3 commi 11 e 12
 (8) Ai sensi dell'art.4 comma 6, in caso di demolizione di opere incompiute l'importo comprende gli oneri per lo smantellamento dell'opera e per la ristrutturazione, riqualificazione ed eventuale bonifica del sito.
 (9) Importo complessivo ai sensi dell'articolo 3, comma 6, ivi incluse le spese eventualmente già sostenute e con competenza di bilancio antecedente alla prima annualità
 (10) Riportare il valore dell'eventuale immobile trasferito di cui al corrispondente immobile indicato nella scheda C
 (11) Riportare l'importo del capitale privato come quota parte del costo totale
 (12) Indica se l'intervento è stato aggiunto o è stato modificato a seguito di modifica in corso d'anno ai sensi dell'art.5 commi 8 e 10. Tale campo, come la relativa nota e tabella, compaiono solo in caso di modifica del programma

II
referente del programma
MAZZERO ALESSANDRO

Tabella D.1
Cf: Classificazione Sistema CUP: codice tipologia intervento per natura intervento 03= realizzazione di lavori pubblici (opere e impiantistica)

Tabella D.2
Cf: Classificazione Sistema CUP: codice settore e sottosettore intervento

Tabella D.3
1. priorità massima
2. priorità media
3. priorità minima
4. finanzia di progetto

Tabella D.4
1. concessione di costruzione e gestione
2. sponsorizzazione
3. società partecipata o di scopo
4. locazione finanziaria
5. contratto di disponibilità
6. altro

Tabella D.5
1. modifica ex art.5 comma 9 lettera b)
2. modifica ex art.5 comma 9 lettera c)
3. modifica ex art.5 comma 9 lettera d)
4. modifica ex art.5 comma 9 lettera e)
5. modifica ex art.5 comma 11

1. Il referente del programma

MAZZERO ALESSANDRO

1. SCHEDA E: INTERVENTI RICOMPRESI NELL'ELENCO ANNUALE

1. SCHEDA E: INTERVENTI RICOMPRESI NELL'ELENCO ANNUALE

Codice Unico Intervento - CUI	CUP	Descrizione dell'intervento	Responsabile del procedimento	Importo annualità	Importo intervento	Finalità (Tabella E.1)	Livello di priorità	Conformità Urbanistica	Verifica vincoli ambientali	Livello di progettazione (Tabella E.2)	CENTRALE DI COMMITTEMENTO O SOGGETTO AGGREGATORE AL QUALE SI INTENDE DELEGARE LA PROCEDURA DI AFFIDAMENTO		Intervento aggiunto o variato a seguito di modifica programma (*)
											codice AUSA	denominazione	
L8001 01702 66202 20000 1	D81 B190 0019 0004	Pista ciclabile e Santrovaso o 2° stralcio	MAZZEROLESSANDRO	27 0,0 00. 00	270. 000. 00	MIS	2	Si	Si	2			

(*) Tale campo compare solo in caso di modifica del programma

Tabella E.1 ADN - Adeguamento normativo AMB - Qualità ambientale
 COP - Completamento Opera Incompiuta CPA - Conservazione del patrimonio
 MIS - Miglioramento e incremento di servizio
 URB - Qualità urbana
 VAB - Valorizzazione beni vincolati
 DEM - Demolizione Opera Incompiuta
 DEOP - Demolizione opere preesistenti e non più utilizzabili

Tabella E.2
 2. progetto di fattibilità tecnico - economica: "documento di fattibilità delle alternative progettuali".
 3. progetto di fattibilità tecnico - economica: "documento finale".
 4. progetto definitivo
 5. progetto esecutivo

Individuazione delle opere pubbliche strategiche ai fini della programmazione delle progettazioni di fattibilità tecnico-economica per interventi da realizzare.

Gli interventi che questa Amministrazione Comunale ritiene strategici per la realizzazione del programma di mandato sono:

- Realizzazione di interventi per la mitigazione del rischio idraulico a Frescada Est, in sinergia con il Consorzio di Bonifica competente, nelle vie Q. Basso e laterali
- Realizzazione di interventi per la mitigazione del rischio idraulico a Frescada ovest lungo un tratto di via Nazario Sauro, contestualmente all'intervento di realizzazione della pista ciclabile;
- Realizzazione di interventi per la messa in sicurezza del Terraglio, prioritariamente presso le intersezioni con le principali laterali
- Realizzazione di un "Bosco Urbano" presso il Parco di Villa Marcello
- Realizzazione di un nuovo impianto sportivo coperto per sviluppare la proposta sportiva nel territorio comunale
- Realizzazione del nuovo edificio polivalente a Sambughè presso la ex scuola primaria Tegon in linea con gli indirizzi già inquadrati nel progetto di prefattibilità
- Interventi mirati di messa in sicurezza strade e collegamento piste ciclabili;
- Interventi mirati di messa percorsi pedonali con abbattimento barriere architettoniche;
- Realizzazione di interventi di efficientamento energetico presso i vari plessi scolastici del territorio, in particolare:
 - presso la Scuola dell'infanzia Arcobaleno 1 e Nido "Aquilone" a Frescada dove è stato concluso nell'estate 2020 l'intervento di miglioramento sismico;
 - presso la Scuola primaria del capoluogo Giovanni XXIII, plesso già adeguato dal punto di vista sismico; e da adeguare dal punto di vista energetico;
 - presso la Scuola primaria di Frescada Est "Vittorino da Feltre" dove è stato concluso nell'estate 2019 l'intervento di miglioramento sismico;
 - presso la Scuola primaria di Frescada Ovest "Giovanni Comisso";
 - presso la Scuola secondaria di primo grado "Ugo Foscolo", dove si sta ultimando il primo stralcio relativo al miglioramento sismico della palestra ed al suo efficientamento energetico, si procederà al proseguo della progettazione del corpo scuola con miglioramento sismico ed efficientamento energetico per portare edificio nZEB anche prevedendo più stralci;
- Realizzazione di interventi per la riqualificazione energetica del patrimonio residenziale pubblico – alloggi di via Vecellio
- Intervento di manutenzione straordinaria degli impianti sportivi di Frescada Ovest.
- Efficientamento energetico dell'illuminazione della palestra di Sambughè;
- Riqualificazione del parco delle piscine;

Programmazione biennale degli acquisti di beni e servizi

La Giunta Comunale con deliberazione n. 191 del 19/10/2021 ha adottato il Programma biennale degli acquisti di beni e servizi 2022/2023, redatto ai sensi dell'art. 21 D.Lgs. 50/2016 come modificato dal D.Lgs 56/2017.

Il programma biennale di fornitura e servizi e i relativi aggiornamenti annuali contengono gli acquisti di beni e servizi di importo pari o superiore a 40.000 euro. Di seguito il prospetto riepilogativo:

ALLEGATO II – SCHEDA A: PROGRAMMA BIENNALE DEGLI ACQUISTI DI FORNITURE E SERVIZI 2022/2023 DELL'AMMINISTRAZIONE

La sottostante tabella evidenzia la suddivisione delle risorse nell'arco del triennio destinate al finanziamento degli interventi previsti dall'ente.

TIPOLOGIA RISORSE	ARCO TEMPORALE DI VALIDITÀ DEL PROGRAMMA		
	Disponibilità finanziaria (1)		Importo Totale (2)
	Primo anno	Secondo anno	
risorse derivate da entrate aventi destinazione vincolata per legge	0.00	0.00	0.00
risorse derivate da entrate acquisite mediante contrazione di mutuo	0.00	0.00	0.00
risorse acquisite mediante apporti di capitali privati	120,082.00	360,246.00	480,328.00
stanziamenti di bilancio	662,674.57	817,263.58	1,479,938.15
finanziamenti acquisibili ai sensi dell'articolo 3 del decreto-legge 31 ottobre 1990, n. 310, convertito con modificazioni dalla legge 22 dicembre 1990, n. 403	0.00	0.00	0.00
risorse derivanti da trasferimento di immobili	0.00	0.00	0.00
altro	0.00	0.00	0.00
totale	782,756.57	1,177,509.58	1,960,266.15

Il referente del programma
MAZZERO ALESSANDRO

Note:

(1) La disponibilità finanziaria di ciascuna annualità è calcolata come somma delle informazioni elementari relative ai costi annuali di ciascun acquisto intervento di cui alla scheda B.

L'importo totale delle risorse necessarie alla realizzazione del programma biennale è calcolato come somma delle due annualità

SCHEDA B: ELENCO DEGLI ACQUISTI DEL PROGRAMMA

Codice Unico Intervento - CUI (1)	Annualità nella quale si prevede di dare avvio alla procedura di affidamento	Codice CUP (2)	Acquisto ricompreso nell'importo complessivo di un lavoro o di altra acquisizione presente in programmazione e di lavori, forniture e servizi (Tabella B.2bis)	CUI lavoro o altra acquisizione nel cui importo complessivo l'acquisto è eventualmente ricompreso (3)	Lotto funzionali (4)	Ambito geografico di esecuzione dell'acquisto Codice NUTS	Settore	C.P.V. (5)	Descrizione dell'acquisto	Livello di priorità (6) (Tabella B.1)	Responsabile del Procedimento (7)	Durata del contratto	L'acquisto è relativo a nuovo affidamento di contratto o in essere (8)	STIMA DEI COSTI DELL'ACQUISTO						CENTRALE DI COMMITTEENZA O SOGGETTO AGGREGATORE AL QUALE SI FARA' RICORSO PER L'ESPLETAMENTO DELLA PROCEDURA DI AFFIDAMENTO (11)		Acquisto aggiunto o seguito di modifica programma (12) (Tabella B.2)
														P r i m o a n n o	S e c o n d o a n n o	C o s t i s u a n n u a l t à s u c c e s s i v a	T o t a l e (9)	Apporto di capitale privato		codice AUSA	denominazione	
																		I m p o r t o	Tipologia (Tabella B.1bis)			
F8001017 02662022 00001	2 0 2 2		1		S i	I T H 3 4	Forniture	6530 0000- 6	Fornitura di Energia Elettrica edifici, strutture ed impianti comunali	2	MAZZ ERO ALESSA NDRO	1 2	S i	2 7 0 0 0 0 0 0 0 0	9 0 0 0 0 0 0 0	0.00	3 6 6 0 0 0 0 0	0.00		226120	CONSIP	
F8001017 02662022 00002	2 0 2 2		1		S i	I T H 3 4	Forniture	0912 1200- 5	Fornitura di Gas Metano edifici, strutture ed impianti comunali	2	MAZZ ERO ALESSA NDRO	1 2	S i	1 2 0 0 0 0 0 0	4 0 0 0 0 0 0	0.00	1 6 6 0 0 0 0	0.00		226120	CONSIP	
S8001017 02662022 00001	2 0 2 2		1		S i	I T H 3 4	Servizi	7731 1000- 3	Gestione del verde pubblico comunale	1	MAZZ ERO ALESSA NDRO	6 0	S i	1 2 9 6 6 3 5 7	2 2 2 8 0 4 0	759,4 58.03	1 1 1 1 4 2 0 0	0.00			PROVINCIA DI TREVISO	
S8001017 02662022 00002	2 0 2 2		1		S i	I T H 3 4	Servizi	9067 0000- 4	Derattizzazione e disinfezione aree comunali	1	MAZZ ERO ALESSA NDRO	6 0	S i	1 3 4 4 7 6 4	2 3 0 5 3 1 0	78,76 4.76	1 1 5 2 6 5 5 0	0.00			PROVINCIA DI TREVISO	
S8001017 02662022 00010	2 0 2 2		1		S i	I T H 3 4	Servizi	5552 3100- 3	Gestione in concessione del servizio di mensa scolastica	1	GRE SPA N MA URI ZIO	4 8	S i	1 6 5 9 5 5	4 9 7 8 6 6	1,825, 508.96	2 4 8 9 3 3	1,801, 230.00			PROVINCIA DI TREVISO	

- 2. concessione di forniture e servizi
- 3. sponsorizzazione
- 4. società partecipate o di scopo
- 5. locazione finanziaria
- 6. contratto di disponibilità
- 9. altro

4.

Tabella B.2

- 1. modifica ex art.7 comma 8 lettera b)
- 2. modifica ex art.7 comma 8 lettera c)
- 3. modifica ex art.7 comma 8 lettera d)
- 4. modifica ex art.7 comma 8 lettera e)
- 5. modifica ex art.7 comma 9

5.

Tabella B.2bis

- 6. no
- 7. si
- 8. si, CUI non ancora attribuito
- 9. si, interventi o acquisti diversi

Elenco delle opere pubbliche in corso di esecuzione e non ancora concluse

- 1) Adeguamento sismico della palestra e miglioramento sismico della scuola "Raimondo Franchetti" di San Trovaso
Primo Stralcio Palestra – Progetto def-esec approvato con delibera GC n. 83 del 06.05.2021 Importo € 360.000,00
- 2) Adeguamento sismico della palestra e miglioramento sismico della scuola "Ugo Foscolo" di Preganziol
Primo Stralcio Palestra e locali accessori – Progetto def-esec approvato con delibera GC n. 85 del 11.05.2021 Importo € 900.000,00
- 3) Lavori di manutenzione straordinaria della sede Municipale e adiacente sala Consiglio del Comune di Preganziol
Affidata Progettazione esecutiva con determina n. 407 del 30.07.2021 – consegna prevista per fine novembre 2021 Importo € 1.500.000,00
- 4) Nuovo edificio polifunzionale via Europa - Progetto di fattibilità tecnico economica approvato con delibera di G.C. n. 55 del 16.03.2021
Affidata Progettazione definitiva/esecutiva con determina n. 482 del 13.09.2021 – consegna prevista per fine dicembre 2021
Importo € 1.580.000,00
- 5) Intervento di efficientamento energetico della scuola primaria del capoluogo Progetto di fattibilità tecnico ed economica approvato con delibera di G.C. 269 del 17.12.2019
Affidata Progettazione esecutiva con determina n. 406 del 30.07.2021 – consegna prevista per fine dicembre 2021 Importo € 664.000,00
- 6) Realizzazione strada accesso Borgo Gatto - Progetto esecutivo approvato con delibera di G.C. n. 204 del 09.11.2021, approvato frazionamento per espropri delle aree Importo € 150.000,00
- 7) Messa in sicurezza stradale con realizzazione di attraversamenti pedonali rialzati, collegamento piste ciclabili tra la frazione di San Trovaso e Frescada - Progetto definitivo/esecutivo approvato con delibera di G.C. n. 151 del 10.08.2021
Consegna lavori il 14.09.2021 – Tempi previsti per ultimazione 45 giorni Importo € 110.000,00
- 8) Messa in sicurezza di marciapiedi e abbattimento barriere architettoniche Via Vecellio - Preganziol - Progetto definitivo/esecutivo approvato con delibera di G.C. n. 152 del 10.08.2021
Consegna lavori il 14.09.2021 – Tempi previsti per ultimazione 45 giorni Importo € 110.000,00
- 9) Pista ciclabile San Trovaso – 2° stralcio - Progetto fattibilità approvato con delibera G.C. n. 183 del 04.09.2018
Affidata Progettazione definitiva/esecutiva con determina n. 248 del 10.05.2021 – Consegnato progetto. Importo € 270.000,00
- 10) Interventi di efficientamento idrico della linea antincendio di via Talierno a San Trovaso – in fase approvazione progetto Importo € 20.000,00

- 11) Realizzazione nuovo pozzo idrico per irrigare campo sportivo di Preganziol – in fase approvazione progetto Importo € 20.000,00
- 12) Presso la Scuola primaria di San Trovaso “Raimondo Franchetti”, dove si sta ultimando il primo stralcio relativo all’adeguamento sismico della palestra ed al suo efficientamento energetico, si procederà al proseguo della progettazione del corpo scuola con miglioramento sismico ed efficientamento energetico per portare edificio nZEB Importo € 910.000,00
- 13) Interventi di manutenzione straordinaria delle pavimentazioni e adeguamento delle attrezzature sportive della palestra di Frescada Est “Vittorino da Feltre” Importo € 63.000,00

Fonti di finanziamento

ENTRATE	TREND STORICO			PROGRAMMAZIONE TRIENNALE		
	2019 (accertamenti)	2020 (accertamenti)	2021 (assestato)	Prev. 2022	Prev. 2023	Prev. 2024
Titolo:1. Entrate correnti di natura tributaria, contributiva e perequativa	6.934.039,53	6.088.318,75	6.134.562,37	6.164.138,41	6.164.148,02	6.164.148,02
Titolo:2. Trasferimenti correnti	428.753,92	1.798.890,45	861.487,16	524.000,00	489.000,00	489.000,00
Titolo:3. Entrate extratributarie	988.053,60	949.995,85	1.009.174,23	1.024.040,00	815.750,00	786.200,00
Totale Entrate correnti	8.350.847,05	8.837.205,05	8.005.223,76	7.712.178,41	7.468.898,02	7.439.348,02
Oneri di urbanizzazione destinati a manutenzione ord. del patrimonio	0,00	0,00	0,00	0,00	0,00	0,00
Avanzo di amministrazione applicato per spese correnti e rimborso prestiti	14.237,00	210.000,00	124.890,02			
Fondo pluriennale vincolato per spese correnti	144.710,90	151.482,05	178.420,94	106.505,00	108.759,00	108.759,00
TOTALE ENTRATE DISPONIBILI PER COPERTURA DELLE SPESE CORRENTI E RIMBORSO PRESTITI (A)	8.509.794,95	9.198.687,10	8.308.534,72	7.818.683,41	7.577.657,02	7.548.107,02
Titolo:4. Entrate in conto capitale	1.037.348,39	752.817,83	1.651.933,48	480.000,00	480.000,00	480.000,00
Titolo:5. Entrate da riduzione di attività finanziarie	0,00	0,00	0,00	0,00	0,00	0,00
Titolo:6. Accensione Prestiti	0,00	0,00	0,00	0,00	0,00	0,00
Avanzo di amministrazione applicato per:						
_fondo ammortamento						
_finanziamento, investimento, vincolati e liberi	708.000,00	2.680.417,06	2.487.524,10			
Fondo pluriennale vincolato per spese in conto capitale	2.041.778,45	1.829.491,50	3.815.443,07			
Totale entrate c/capitale destinati agli investimenti	3.787.126,84	5.262.726,39	7.954.900,65	480.000,00	480.000,00	480.000,00
Titolo:7. Anticipazioni da istituto tesoriere/cassiere	0,00	0,00	0,00	0,00	0,00	0,00
TOTALE GENERALE	12.296.921,79	14.461.413,49	16.263.435,37	8.298.683,41	8.057.657,02	8.028.107,02

Analisi delle risorse

ENTRATE DI NATURA TRIBUTARIA, CONTRIBUTIVA E PEREQUATIVA

ENTRATE	TREND STORICO			PROGRAMMAZIONE TRIENNALE		
	2019 (accertamenti)	2020 (accertamenti)	2021 (assestato)	2022 (previsioni)	2023 (previsioni)	2024 (previsioni)
	1	2	3	4	5	6
TOTALE ENTRATE TRIBUTARIE	6.934.039,53	6.088.318,75	6.134.562,37	6.164.138,41	6.164.148,02	6.164.148,02

Si rappresenta nella tabella seguente l'andamento degli accertamenti delle entrate, suddivisi per tipologia, nei due anni precedenti (2019-2020), gli stanziamenti assestati relativi al 2021 e gli stanziamenti previsti per il triennio 2022-2024:

ENTRATE	TREND STORICO			PROGRAMMAZIONE TRIENNALE		
	2019 (accertamenti)	2020 (accertamenti)	2021 (assestato)	2022 (previsioni)	2023 (previsioni)	2024 (previsioni)
ICI - ACCERTAMENTI ANNI PREGRESSI	1.249,36	2.610,27	1.420,26	2.138,41	2.148,02	2.148,02
ACCERTAMENTI ICI - INCASSI DA RUOLI ANNI PREGRESSI	60,44	4,76	0	0	0	0
IMU - IMPOSTA MUNICIPALE UNICA	1.926.258,64	2.182.653,84	2.300.000,00	2.345.000,00	2.345.000,00	2.345.000,00
RIMBORSO IMU -	0	189.705,00	0	0	0	0
IMU - ACCERTAMENTI ANNI PREGRESSI	683.525,05	176.044,25	150.000,00	100.000,00	100.000,00	100.000,00
IMPOSTA COMUNALE SULLA PUBBLICITA'	75.834,16	47.849,45	0	0	0	0
TASI	434.946,02	10.121,58	0	0	0	0
TASI - ACCERTAMENTI ANNI PREGRESSI	99.835,16	31.240,99	17.000,00	17.000,00	17.000,00	17.000,00
ADDIZIONALE IRPEF	1.930.000,00	1.750.000,00	1.950.000,00	1.950.000,00	1.950.000,00	1.950.000,00
ADDIZIONALE IRPEF ANNI PREGRESSI	7.625,11	4.534,43	1.466,87	0	0	0
5 PER MILLE IRPEF (ART. 1, C. 337, L. 266/05)	12.043,16	25.822,82	14.675,24	20.000,00	20.000,00	20.000,00
IMPOSTA DI SOGGIORNO	134.868,25	28.598,40	70.000,00	100.000,00	100.000,00	100.000,00
FONDO DI SOLIDARIETA'	1.624.062,03	1.637.372,96	1.630.000,00	1.630.000,00	1.630.000,00	1.630.000,00
DIRITTI SULLE PUBBLICHE AFFISSIONI	3.732,15	1.760,00	0	0	0	0
Titolo:1. Entrate correnti di natura tributaria, contributiva e perequativa	6.934.039,53	6.088.318,75	6.134.562,37	6.164.138,41	6.164.148,02	6.164.148,02
TOTALE GENERALE	6.934.039,53	6.088.318,75	6.134.562,37	6.164.138,41	6.164.148,02	6.164.148,02

Imposta municipale propria

L'Imposta Municipale propria viene applicata con le aliquote di cui all'illustrazione riportata nella pagina seguente.

L'entrata è giustificata sulla base delle proiezioni dell'Ufficio tributi comunale data la banca dati esistente e i versamenti dell'anno precedente.

Dall'esercizio 2016 sono state recepite le modifiche introdotte dalla legge di stabilità 2016, tra cui la minor alimentazione (minor importo trattenuto di entrata) per il finanziamento del fondo di solidarietà comunale, che passa dal 38,23% al 22,15%.

A seguito dell'art. 1, comma 738, della Legge 27 dicembre 2019, n. 160, a decorrere dall'anno 2020, le disposizioni che disciplinavano IMU e TASI, quali componenti della IUC, istituita con la L. n. 147/2013, sono state abrogate e l'IMU è oggi disciplinata dalla L. n. 160/2019.

Tributo per i servizi indivisibili

La TASI, quale componente della IUC, è stata abrogata a decorrere dall'anno 2020 a seguito dell'art. 1, comma 738, della Legge 27 dicembre 2019, n. 160.

Imposta comunale sugli immobili

Vengono previste le entrate derivate dall'attività di accertamento dell'Ufficio Tributi.

Addizionale comunale all'IRPEF

Si prevede una riduzione dell'entrata dall'esercizio 2019, a seguito dell'aumento della soglia di esenzione da € 10.000,00 ad € 12.500,00. La previsione di entrata tiene conto dell'ultima base imponibile disponibile, del trend storico e degli ultimi versamenti ricevuti.

Imposta di pubblicità e diritti sulle pubbliche affissioni

Il servizio di gestione, accertamento e riscossione è esternalizzato alla Società Abaco.

Dall'esercizio 2019 viene prevista una riduzione dell'entrata di circa il 30% conseguente a riduzione tariffe.

Dall'esercizio 2021, a seguito della L. 160/2019 (legge di bilancio 2020), l'entrata da tali tributi viene assorbita dalla nuova entrata di natura patrimoniale denominata Canone Unico Patrimoniale.

Imposta di soggiorno

La previsione del gettito deriva dall'analisi dei versamenti relativi agli esercizi precedenti.

Illustrazione delle aliquote applicate:

I.M.U.:

- 10,6‰ Aliquota di base per immobili diversi dall'abitazione principale e per tutte le categorie di immobili oggetto di imposizione non incluse nelle sottostanti classificazioni
- 6,0‰ Abitazioni principali di cat A1, A8 e A9 e relative pertinenze (detrazione E. 200,00)
- 9,0‰ Abitazioni concesse in comodato. Comodatario con Isee uguale o inferiore ad E. 12.500,00 (escluse cat. A1-A8 e A9). Se sono rispettate le condizioni previste dalla legge, la base imponibile è ridotta del 50%
- 7,6‰ Abitazioni concesse in comodato. Comodatario con Isee uguale o inferiore ad E. 9.000,00 (escluse cat. A1-A8 e A9). Se sono rispettate le condizioni previste dalla legge, la base imponibile è ridotta del 50%
- 10,0‰ Aliquota per uffici e studi privati (cat. A/10), fabbricati artigianali (cat. catastale C/3), negozi (cat. catastale C/1) e fabbricati di cat. D (escluso la cat. catastale D/5 e i fabbricati rurali ad uso strumentale)
- 1,0‰ Fabbr. rurali ad uso strumentale
- 1,6‰ Fabbricati costruiti e destinati dall'impresa costruttrice alla vendita (cosiddetti "beni merce")
- 0,0‰ Abitazione posseduta in Italia da cittadini italiani residenti estero iscritti Aire (alle condizioni descritte in premessa)
- 0,0‰ Abitazione posseduta da anziani o disabili che acquisiscono la residenza in istituti di ricovero o sanitari a seguito di ricovero permanente, a condizione che la stessa non risulti locata
- 9,0‰ Terreni agricoli (se non ci sono i requisiti di legge per l'esenzione)
- 10,6‰ Aree fabbricabili

Addizionale IRPEF:

- 0,8% con soglia di esenzione per i redditi fino ad € 12.500,00;

Imposta di soggiorno – Tariffa per persona e pernottamento:

- 2,00 euro esercizi alberghieri 5 stelle
- 1,80 euro esercizi alberghieri 4 stelle
- 1,60 euro esercizi alberghieri 3 stelle, residenze turistico alberghiere
- 1,40 euro esercizi alberghieri 2 stelle
- 1,20 euro esercizi alberghieri 1 stella
- 1,00 euro esercizi extra-alberghieri, agriturismi e altre tipologie ricettive

TRASFERIMENTI CORRENTI

ENTRATE	TREND STORICO			PROGRAMMAZIONE TRIENNALE		
	2019 (accertamenti)	2020 (accertamenti)	2021 (asestato)	2022 (previsioni)	2023 (previsioni)	2024 (previsioni)
	1	2	3	4	5	6
TOTALE TRASFERIMENTI CORRENTI	428.753,92	1.798.890,45	861.487,16	524.000,00	489.000,00	489.000,00

Valutazione dei trasferimenti erariali programmati in rapporto ai trasferimenti medi nazionali, regionali e provinciali:

La quantificazione del Fondo di Solidarietà Comunale è effettuata tenendo conto degli importi relativi agli anni precedenti e della normativa che individua i criteri di composizione.

Vengono previsti i seguenti trasferimenti non fiscalizzati:

- compensativi minori introiti addizionale IRPEF;
- per servizio mensa personale scuole;
- per libri di testo scolastici;
- per rifiuti delle scuole;
- compensativi minor gettito IMU di immobili merce;
- compensativi minor gettito IMU terreni agricoli;
- contributi per scuole d'infanzia e private.

Considerazioni sui trasferimenti regionali in rapporto alle funzioni delegate o trasferite, ai piani o programmi regionali di settore:

Vengono previsti trasferimenti regionali finalizzati:

- alla gestione degli asili nido;
- all'assistenza domiciliare;
- al superamento delle barriere architettoniche (L. n. 13/89 e L.R. n. 16/2007);
- a funzioni delegate (L.R. n. 11/2001 e L.R. n. 6/2002);
- a progetti finalizzati nel campo sociale.

Illustrazione altri trasferimenti correlati ad attività diverse (convenzioni, elezioni, Leggi speciali ecc.):

Vengono previsti:

- un trasferimento A.T.E.R. per il fondo sociale di integrazione canoni di locazione (L.R. n. 10/1996);
- un contributo da altri Comuni per la partecipazione a progetti;
- trasferimenti da Comuni per servizi e personale in convenzione.

PROVENTI EXTRATRIBUTARI

ENTRATE	TREND STORICO			PROGRAMMAZIONE TRIENNALE		
	2019 (accertamenti)	2020 (accertamenti)	2021 (assestato)	2022 (previsioni)	2023 (previsioni)	2024 (previsioni)
	1	2	3	4	5	6
TOTALE PROVENTI EXTRATRIBUTARI	988.053,60	949.995,85	1.009.174,23	1.024.040,00	815.750,00	786.200,00

Analisi quali-quantitative degli utenti destinatari dei servizi e dimostrazione dei proventi iscritti per le principali risorse in rapporto alle tariffe per i servizi stessi nel triennio:

Sono stati esternalizzati i seguenti servizi:

- servizio idrico integrato alla Società V.E.R.I.T.A.S. S.p.A. dall'esercizio 2004;
- servizi cimiteriali al Consorzio Priula dall'esercizio 2006;
- servizio raccolta e smaltimento rifiuti al Consorzio Priula dal 01.01.2002.

Le risorse più significative derivano da:

- l'attività sanzionatoria della Polizia Locale relativa alle sanzioni al Codice della strada e a violazioni di regolamenti o ordinanze sindacali;
- i diritti di segreteria di pertinenza comunale;
- i rimborsi di quota parte delle spese di ricovero inabili e assistenza domiciliare;
- proventi patrimoniali diversi;
- il Canone Unico Patrimoniale;
- i dividendi delle società partecipate;
- il rimborso per elezioni.

Dimostrazione dei proventi dei beni dell'ente iscritti in rapporto all'entità dei beni ed ai canoni applicati per l'uso di terzi, con particolare riguardo al patrimonio disponibile:

La quantificazione dei proventi è fatta sulla base dei contratti in essere e relativi aggiornamenti.

Gli importi più rilevanti derivano dalla gestione delle reti di distribuzione del gas da parte di Ascopiave S.p.A. con la corresponsione al Comune di un importo annuale per tutto il periodo dell'affidamento, dai canoni per la concessione di aree pubbliche destinate all'installazione di stazioni radio base per la telefonia mobile, dal canone per l'occupazione del suolo pubblico, dai proventi per l'utilizzo degli impianti sportivi, dai canoni di locazione degli alloggi comunali.

ANALISI DELLE RISORSE FINANZIARIE IN CONTO CAPITALE

ENTRATE	TREND STORICO			PROGRAMMAZIONE TRIENNALE		
	2019 (accertamenti)	2020 (accertamenti)	2021 (assestato)	2022 (previsioni)	2023 (previsioni)	2024 (previsioni)
TRASFERIMENTI DA PRIVATI (FIN. CAP. 15905/13 U)	0	47.500,00	0	0	0	0
ALIENAZIONE DI AREE (NON RILEVANTE I.V.A.)	5.360,00	0	0	0	0	0
SVINCOLI OBBLIGHI CONVENZIONALI DIVERSI (TRASFORMAZIONE DIRITTI DI SUPERFICIE IN PROPRIETA')	2.184,71	54.330,13	20.000,00	20.000,00	20.000,00	20.000,00
CONTRIBUTO STATO PER INVESTIMENTI	99.801,15	16.098,60	975.984,63	90.000,00	90.000,00	90.000,00
CONTRIBUTI DALLO STATO PER LA SICUREZZA DEGLI IMMOBILI	90.000,00	0	0	0	0	0
TRASFERIMENTO STATO VIDEOSORVEGLIANZA	0	0	14.748,85	0	0	0
CONTRIBUTO STATALE PER RIQUALIFICAZIONE EDIFICI SCOLATICI (FIN. CAP. 13213/U)	0	70.000,00	0	0	0	0
CONTRIBUTO DA REGIONE PER OPERE ED INVESTIMENTI PUBBLICI	0	0	226.200,00	0	0	0
TRESFERIMENTO REGIONALE SICUREZZA	0	50.000,00	0	0	0	0
TRESFERIMENTO STATALE PER ILLUMINAZIONE PUBBLICA (FIN. CAP. 16220/10 U)	0	90.000,00	0	0	0	0
TRESFERIMENTO REGIONALE SICUREZZA (FIN CAP. 15010/5 U)	0	60.884,34	0	0	0	0
PROVENTI DA CONTRIBUTO COSTRUZIONE, ONERI DI URBANIZZAZIONE E SANZIONI PER PERMESSI DI COSTRUIRE	684.998,52	364.004,76	385.000,00	350.000,00	350.000,00	350.000,00
PROVENTI CONTRIBUTO COSTRUZIONE, ONERI DI URBANIZZAZIONE E SANZIONI PER PERMESSI DI COSTRUIRE A SCOMPUTO (U 15900)	38.725,26	0	0	0	0	0
MONETIZZAZIONI	46.666,00	0	30.000,00	20.000,00	20.000,00	20.000,00
PEREQUAZIONI URBANISTICHE (11303/U - 11304/U)	39.000,00	0	0	0	0	0
PEREQUAZIONI URBANISTICHE CON VINCOLO DI DESTINAZIONE	30.612,75	0	0	0	0	0
Titolo:4. Entrate in conto capitale	1.037.348,39	752.817,83	1.651.933,48	480.000,00	480.000,00	480.000,00
TOTALE GENERALE	1.037.348,39	752.817,83	1.651.933,48	480.000,00	480.000,00	480.000,00

Illustrazione dei cespiti iscritti e dei loro vincoli nell'arco del triennio:

Si rimanda al "Piano delle alienazioni e valorizzazioni immobiliari", al "Programma triennale delle Opere Pubbliche" e al Piano operativo di razionalizzazione delle partecipazioni societarie.

Altre considerazioni e illustrazioni:**Relazioni tra proventi di oneri iscritti e l'attuabilità degli strumenti urbanistici vigenti:**

Le previsioni sono effettuate tenendo conto dell'andamento della realizzazione dei Piani Urbanistici Attuativi e degli accordi di programma previsti dal Piano degli Interventi, degli interventi nelle zone di completamento.

Opere di urbanizzazione eseguite a scomputo nel triennio - Entità ed opportunità:

Nel bilancio vengono evidenziate le opere di urbanizzazione a scomputo da realizzare, se previste nelle convenzioni urbanistiche.

Individuazione della quota dei proventi da destinare a manutenzione ordinaria del patrimonio e motivazione delle scelte:

Non viene prevista alcuna quota dei proventi da destinare a manutenzione ordinaria del patrimonio.

RISCOSSIONE DI CREDITI ED ANTICIPAZIONI DI CASSA

ENTRATE	TREND STORICO			PROGRAMMAZIONE PLURIENNALE		
	2019 (accertamenti)	2020 (accertamenti)	2021 (assestato)	2022 (previsioni)	2023 (previsioni)	2024 (previsioni)
	1	2	3	4	5	6
Riscossione di crediti	0,00	0,00	0,00	0,00	0,00	0,00
Anticipazioni di cassa	0,00	0,00	0,00	0,00	0,00	0,00
TOTALE	0,00	0,00	0,00	0,00	0,00	0,00

Ricorso all'anticipazione di tesoreria:

Non viene previsto il ricorso all'anticipazione di tesoreria.

Quadro degli impieghi

Si evidenzia di seguito l'andamento storico 2019-2020, l'assestato 2021 e previsionale 2022-2024 delle spese dell'Ente.

ANALISI DELLA SPESA PER TITOLI

SPESE	TREND STORICO			PROGRAMMAZIONE TRIENNALE		
	2019 (impegni)	2020 (impegni)	2021 (assestato)	2022 (previsioni)	2023 (previsioni)	2024 (previsioni)
Titolo:1. Spese correnti	6.977.665,81	7.334.426,39	8.121.473,00	7.625.085,94	7.383.659,36	7.308.324,48
Titolo:2. Spese in conto capitale	1.646.125,00	1.307.333,83	7.967.900,65	493.000,00	486.500,00	542.500,00
Titolo:4. Rimborso Prestiti	162.007,45	150.371,10	174.061,72	180.597,47	187.497,66	177.282,54
TOTALE GENERALE	8.785.798,26	8.792.131,32	16.263.435,37	8.298.683,41	8.057.657,02	8.028.107,02

ANALISI DELLA SPESA PER MISSIONI DI BILANCIO
SPESE CORRENTI

SPESE	TREND STORICO			PROGRAMMAZIONE TRIENNALE		
	2019 (impegni)	2020 (impegni)	2021 (asestato)	2022 (previsioni)	2023 (previsioni)	2024 (previsioni)
Miss.:01. Servizi istituzionali, generali e di gestione	2.637.585,72	2.804.577,04	3.261.035,89	3.052.451,73	2.959.076,07	2.905.141,73
Miss.:03. Ordine pubblico e sicurezza	308.278,68	288.686,17	316.006,02	412.300,00	404.000,00	403.000,00
Miss.:04. Istruzione e diritto allo studio	976.649,65	1.027.984,12	1.108.693,42	1.058.268,48	1.043.306,28	1.037.501,59
Miss.:05. Tutela e valorizzazione dei beni e attività culturali	155.946,98	158.947,24	185.024,87	171.920,00	143.120,00	143.120,00
Miss.:06. Politiche giovanili, sport e tempo libero	170.510,89	232.847,07	84.900,00	97.980,00	85.980,00	90.980,00
Miss.:07. Turismo	34.500,00	23.559,81	18.000,00	39.000,00	10.000,00	10.000,00
Miss.:08. Assetto del territorio ed edilizia abitativa	98.552,27	79.380,43	95.783,20	90.560,00	89.060,00	89.060,00
Miss.:09. Sviluppo sostenibile e tutela del territorio e dell'ambiente	470.796,56	450.202,26	449.166,22	438.669,24	422.560,91	420.335,06
Miss.:10. Trasporti e diritto alla mobilità	511.590,53	532.386,07	492.800,00	431.700,00	411.700,00	417.700,00
Miss.:11. Soccorso civile	35.220,88	18.447,82	19.384,11	18.000,00	15.500,00	15.500,00
Miss.:12. Diritti sociali, politiche sociali e famiglia	1.453.364,14	1.597.138,55	1.838.174,76	1.613.020,00	1.592.420,00	1.574.420,00
Miss.:14. Sviluppo economico e competitività	118.641,29	114.541,59	100.000,00	77.160,00	77.160,00	77.160,00
Miss.:15. Politiche per il lavoro e la formazione professionale	3.953,22	3.953,22	5.000,00	5.000,00	5.000,00	5.000,00
Miss.:16. Agricoltura, politiche agroalimentari e pesca	2.075,00	1.775,00	1.775,00	1.775,00	1.775,00	1.775,00
Miss.:20. Fondi e accantonamenti	0	0	145.729,51	117.281,49	123.001,10	117.631,10
TOTALE GENERALE	6.977.665,81	7.334.426,39	8.121.473,00	7.625.085,94	7.383.659,36	7.308.324,48

SPESE IN CONTO CAPITALE

SPESE	TREND STORICO			PROGRAMMAZIONE TRIENNALE		
	2019 (impegni)	2020 (impegni)	2021 (assestato)	2022 (previsioni)	2023 (previsioni)	2024 (previsioni)
Miss.:01. Servizi istituzionali, generali e di gestione	101.478,60	310.965,60	1.598.702,87	18.000,00	10.000,00	10.000,00
Miss.:03. Ordine pubblico e sicurezza	7.399,98	78.482,06	62.162,83	5.000,00	6.500,00	7.500,00
Miss.:04. Istruzione e diritto allo studio	166.503,51	227.873,85	2.910.745,85	0	0	0
Miss.:05. Tutela e valorizzazione dei beni e attività culturali	2.000,00	0	1.621.500,00	10.000,00	10.000,00	10.000,00
Miss.:06. Politiche giovanili, sport e tempo libero	24.691,00	50.578,76	83.000,00	0	0	0
Miss.:09. Sviluppo sostenibile e tutela del territorio e dell'ambiente	7.181,82	0	71.000,00	0	0	0
Miss.:10. Trasporti e diritto alla mobilità	1.220.324,11	478.294,34	1.554.586,52	460.000,00	460.000,00	515.000,00
Miss.:12. Diritti sociali, politiche sociali e famiglia	116.545,98	161.139,22	66.202,58	0	0	0
TOTALE GENERALE	1.646.125,00	1.307.333,83	7.967.900,65	493.000,00	486.500,00	542.500,00

RIMBORSO PRESTITI

SPESE	TREND STORICO			PROGRAMMAZIONE TRIENNALE		
	2019 (impegni)	2020 (impegni)	2021 (assestato)	2022 (previsioni)	2023 (previsioni)	2024 (previsioni)
Miss.:50. Debito pubblico	162.007,45	150.371,10	174.061,72	180.597,47	187.497,66	177.282,54
TOTALE GENERALE	162.007,45	150.371,10	174.061,72	180.597,47	187.497,66	177.282,54

INDICE DELLA CAPACITA' DI IMPEGNO PER LA SPESA CORRENTE

Anni raffronto (migliaia di euro)	Bilancio 2015	Bilancio 2016	Bilancio 2017	Bilancio 2018	Bilancio 2019	Bilancio 2020	Bilancio 2021	Bilancio 2022	Bilancio 2023	Bilancio 2024
Previsioni iniziali	7.258	7.247	7.105	7.215	7.423	7.472	7.517	7.625	7.383	7.308
Previsioni assestate	7.192	7.344	7.284	7.909	8.322	8.624	8.121	7.625	7.383	7.308
Rendiconto	6.360	6.618	6.699	7.214	6.977	7.334				

Indice della capacità di impegno

Previsioni iniziali	100,00%	100,00%	100,00%	100,00%	100,00%	100,00%	100,00%	100,00%	100,00%	100,00%
Previsioni assestate	99,09%	101,34%	102,52%	109,62%	112,11%	115,42%	108,04%	100,00%	100,00%	100,00%
Rendiconto	93,81%	91,42%	87,63%	91,32%	93,99%	98,15%	0,00%	0,00%	0,00%	0,00%

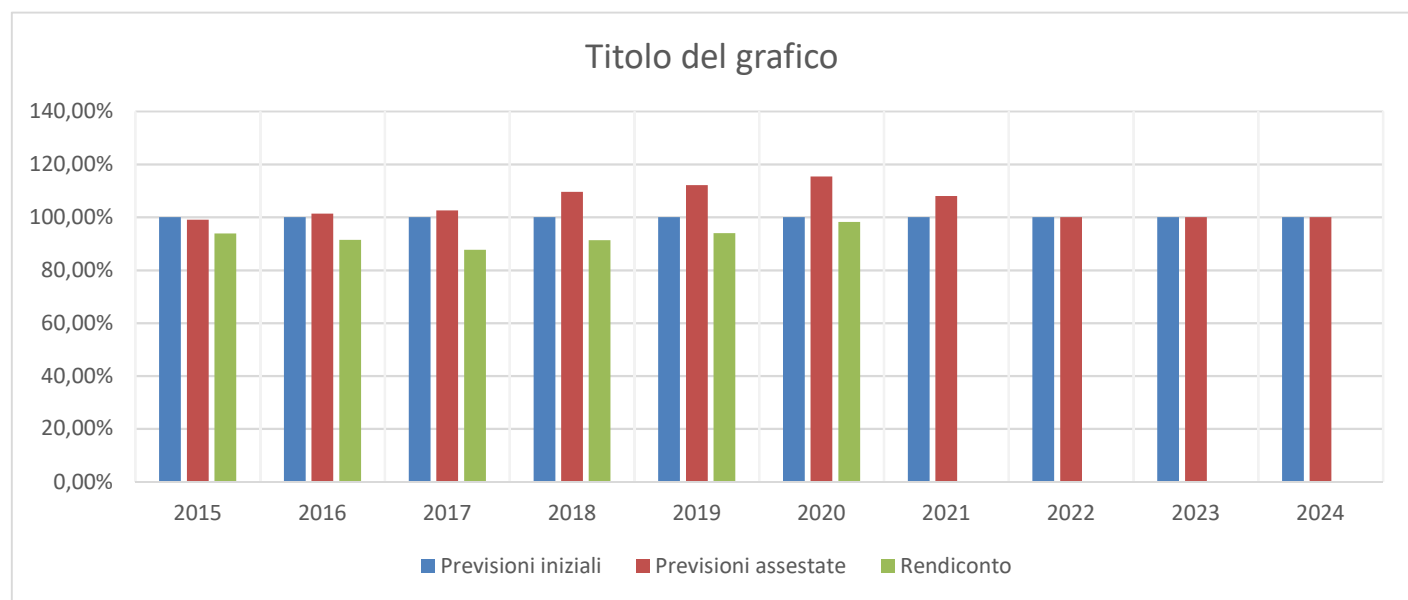

INDICE DELLA CAPACITA' DI IMPEGNO PER LA SPESA IN CONTO CAPITALE

Anni raffronto	Bilancio	Bilancio	Bilancio	Bilancio	Bilancio	Bilancio	Bilancio	Bilancio	Bilancio	Bilancio
(migliaia di euro)	2015	2016	2017	2018	2019	2020	2021	2022	2023	2024
Previsioni iniziali	1.264	2.095	625	982	654	940	1.081	493	486	542
Previsioni assestate	1.865	2.228	1.733	3.441	3.638	5.240	7.968	493	486	542
Rendiconto	462	1.354	311	1.031	1.646	1.307				

Indice della capacità di impegno

Previsioni iniziali	100,00%	100,00%	100,00%	100,00%	100,00%	100,00%	100,00%	100,00%	100,00%	100,00%
Previsioni assestate	147,55%	106,35%	277,28%	350,41%	556,27%	557,45%	737,10%	100,00%	100,00%	100,00%
Rendiconto	36,55%	64,63%	49,76%	104,99%	251,68%	139,04%	0,00%	0,00%	0,00%	0,00%

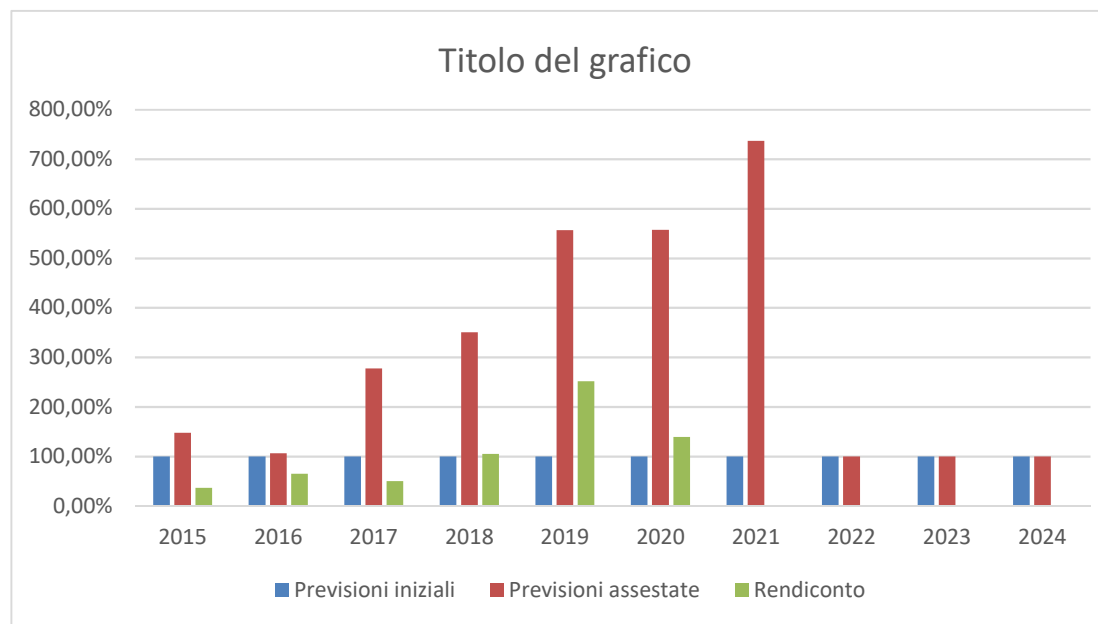

La situazione patrimoniale dell'Ente

Il successivo prospetto riporta i principali aggregati che compongono il conto del patrimonio suddivisi in attivo e passivo, con riferimento al rendiconto 2020 (Allegato n.10 - Rendiconto della gestione):

Comune di Preganziol Relazione sulla gestione 2020 (Relazione al rendiconto)

CONTO DEL PATRIMONIO (D.Lgs.118/11 - Allegato n.10 - Rendiconto della gestione)		Rendiconto 2019	Rendiconto 2020	
Attivo				
A	Crediti verso P.A. per partecipazione al fondo di dotazione	(+)	0,00	0,00
B1	Immobilizzazioni immateriali	(+)	13.828,14	10.083,73
B2+B3	Immobilizzazioni materiali	(+)	39.912.812,58	40.028.099,78
B4	Immobilizzazioni finanziarie	(+)	2.832.196,26	2.780.934,57
C1	Rimanenze	(+)	0,00	0,00
C2	Crediti	(+)	1.677.947,32	1.542.181,45
C3	Attività finanziarie non immobilizzate	(+)	7.930.463,95	9.199.722,90
C4	Disponibilità liquide	(+)	0,00	0,00
D1	Ratei e risconti attivi	(+)	0,00	0,00
Totale			52.367.248,25	53.561.022,43
Passivo				
A1	Fondo di dotazione	(+)	2.842.119,47	2.455.245,05
A2	Riserve	(+)	40.956.663,11	41.984.512,58
A3	Risultato economico dell'esercizio	(+)	506.970,29	624.023,33
Somma (patrimonio netto)			44.305.752,87	45.063.780,96
B	Fondo per rischi ed oneri	(+)	1.269.860,86	1.265.520,06
C	Trattamento di fine rapporto	(+)	0,00	0,00
D	Debiti	(+)	2.935.921,99	3.131.101,42
E	Ratei e risconti passivi	(+)	3.855.712,53	4.100.619,99
Somma (passivo, al netto PN)			8.061.495,38	8.497.241,47
Totale			52.367.248,25	53.561.022,43

ELENCO DEI BENI IMMOBILI DELL'ENTE

destinazione terreno	indirizzo	sez	fg	part	cl	sup.	tipologia	natura giuridica
VERDE ATTREZZATO VIA DON MINZONI	VIA BASSA		1	1996	2	120	Seminativo	Indisponibile
VERDE ATTREZZATO VIA DON MINZONI	VIA BASSA		1	2007	1	1715	Seminativo	Indisponibile
VERDE ALBERATO VIA BASSA	VIA BASSA		1	2029	2	1750	Prato	Indisponibile
AREA VERDE VIA DINO BUZZATI	VIA DINO BUZZATI		2	291	1	388	Semin Arbor	Indisponibile
VERDE ATTREZZATO VIA GIUSEPPE BERTO	VIA GIUSEPPE BERTO		2	660	3	1438	Semin Arbor	Indisponibile
VERDE ATTREZZATO VIA GIUSEPPE BERTO	VIA GIUSEPPE BERTO		2	713	3	336	Semin Arbor	Indisponibile
VERDE ATTREZZATO VIA GIOVANNI COMISSO	VIA GIOVANNI COMISSO		2	739	4	7048	Semin Arbor	Indisponibile
AREA VERDE VIA DINO BUZZATI	VIA DINO BUZZATI		2	1287	1	973	Semin Arbor	Indisponibile
AREA VERDE VIA DINO BUZZATI	VIA DINO BUZZATI		2	1296	1	38	Semin Arbor	Indisponibile
AREA VERDE VIA DINO BUZZATI	VIA DINO BUZZATI		2	1298	1	109	Semin Arbor	Indisponibile
VERDE ATTREZZATO VIA GIUSEPPE DI VITTORIO	VIA GIUSEPPE DI VITTORIO		3	393	1	590	Semin Arbor	Indisponibile
VERDE ALBERATO VIA GIUSEPPE TALIERCIO	VIA GIUSEPPE TALIERCIO		3	578	3	645	Semin Arbor	Indisponibile
VERDE ALBERATO VIA GIUSEPPE TALIERCIO	VIA GIUSEPPE TALIERCIO		3	885	1	595	Semin Arbor	Indisponibile
VERDE ALBERATO VIA GIUSEPPE TALIERCIO	VIA GIUSEPPE TALIERCIO		3	887	0	37	Area Rurale	Indisponibile
VERDE ATTREZZATO VIA ISABELLA TEOTOCHI	VIA ISABELLA TEOTOCHI		4	1612	4	193	Semin Arbor	Indisponibile
VERDE ATTREZZATO VIA ISABELLA TEOTOCHI	VIA ISABELLA TEOTOCHI		4	1628	4	203	Semin Arbor	Indisponibile
PARCO PUBBLICO E PARCHEGGI VIA BACCHINA	VIA BACCHINA		6	323	3	2201	Semin Arbor	Demaniale
AREA VERDE VIA GIUSEPPE TALIERCIO	VIA GIUSEPPE TALIERCIO		6	347	4	1107	Semin Arbor	Indisponibile
PARCO PUBBLICO VIA BACCHINA	VIA BACCHINA		6	949	0	42	Area Rurale	Demaniale
PARCO PUBBLICO VIA BACCHINA	VIA BACCHINA		6	952	3	520	Semin Arbor	Demaniale
PARCO PUBBLICO VIA BACCHINA	VIA BACCHINA		6	956	2	156	Prato Arbor	Demaniale
AREA VERDE VIA DAI CALZAVARA	VIA DAI CALZAVARA		6	1002	3	319	Semin Arbor	Indisponibile
AREA VERDE VIA DEI BARLOTTI	VIA BACCHINA		6	1006	3	672	Seminativo	Indisponibile
AREA VERDE VIA DAI CALZAVARA	VIA DAI CALZAVARA		6	1009	3	320	Seminativo	Indisponibile
PARCO PUBBLICO VIA BACCHINA	VIA BACCHINA		6	1039	3	1271	Semin Arbor	Demaniale
PARCO PUBBLICO VIA BACCHINA	VIA BACCHINA		6	1041	3	796	Semin Arbor	Demaniale
PARCO PUBBLICO VIA BACCHINA	VIA BACCHINA		6	1043	3	17	Semin Arbor	Demaniale
AREA VERDE VIA EUROPA	VIA EUROPA		9	56	2	9980	Semin Arbor	Indisponibile

VERDE ATTREZZATO VIA MONTE ANTELAO	VIA MONTE ANTELAO		9	828	2	1245	Semin Arbor	Indisponibile
VERDE ATTREZZATO VIA MONTE ANTELAO	VIA MONTE ANTELAO		9	847	2	50	Semin Arbor	Indisponibile
VERDE ATTREZZATO VIA MONTE ANTELAO	VIA MONTE ANTELAO		9	848	2	13	Semin Arbor	Indisponibile
AREA VERDE VIA DEGLI ALPINI	VIA DEGLI ALPINI		9	930	3	121	Semin Arbor	Indisponibile
AREA VERDE VIA DEGLI ALPINI	VIA DEGLI ALPINI		9	931	3	127	Semin Arbor	Indisponibile
PARCO PUBBLICO VIA II AGOSTO	VIA II AGOSTO		9	975	3	834	Semin Arbor	Demaniale
VERDE ATTREZZATO VIA ALTIERO SPINELLI	VIA ALTIERO SPINELLI		9	977	2	101	Semin Arbor	Indisponibile
PARCO PUBBLICO VIA II AGOSTO	VIA II AGOSTO		9	1216	3	9166	Semin Arbor	Demaniale
VERDE ATTREZZATO VIA MONTE ANTELAO	VIA MONTE ANTELAO		9	1285	2	1794	Semin Arbor	Indisponibile
AREA VERDE VIA GUGLIELMO MARCONI	VIA GUGLIELMO MARCONI		9	1445	3	120	Semin Arbor	Indisponibile
VERDE ATTREZZATO VIA MONTE CIVETTA	VIA MONTE CIVETTA		9	1517	0	237	Area Rurale	Indisponibile
VERDE ATTREZZATO VIA ALTIERO SPINELLI	VIA ALTIERO SPINELLI		9	1622	2	556	Semin Arbor	Indisponibile
VERDE ALBERATO VIA ALTIERO SPINELLI	VIA ALTIERO SPINELLI		9	1623	2	14	Semin Arbor	Indisponibile
VERDE ALBERATO VIA ALTIERO SPINELLI	VIA ALTIERO SPINELLI		9	1639	2	210	Semin Arbor	Indisponibile
VERDE ATTREZZATO VIA ALTIERO SPINELLI	VIA ALTIERO SPINELLI		9	1644	2	13	Semin Arbor	Indisponibile
VERDE ATTREZZATO VIA ALTIERO SPINELLI	VIA ALTIERO SPINELLI		9	1648	2	42	Semin Arbor	Indisponibile
VERDE ATTREZZATO VIA ALTIERO SPINELLI	VIA ALTIERO SPINELLI		9	1649	2	3	Semin Arbor	Indisponibile
VERDE ATTREZZATO VIA ALTIERO SPINELLI	VIA ALTIERO SPINELLI		9	1654	2	1248	Semin Arbor	Indisponibile
VERDE ALBERATO VIA ALTIERO SPINELLI	VIA ALTIERO SPINELLI		9	1655	2	796	Semin Arbor	Indisponibile
VERDE ATTREZZATO VIA ALTIERO SPINELLI	VIA ALTIERO SPINELLI		9	1715	2	1796	Semin Arbor	Indisponibile
VERDE ATTREZZATO VIA MONTE PIANA	VIA DEI BERSAGLIERI		9	1764	3	386	Semin Arbor	Indisponibile
VERDE ATTREZZATO VIA MONTE PIANA	VIA DEI BERSAGLIERI		9	1767	3	98	Semin Arbor	Indisponibile
VERDE ATTREZZATO VIA MONTE CIVETTA	VIA MONTE CIVETTA		9	1773	2	2327	Semin Arbor	Indisponibile
VERDE ATTREZZATO VIA EUROPA	VIA EUROPA		9	1919	2	700	Semin Arbor	Indisponibile
FABBRICATI NON CENSITI AL C.F. VIA EUROPA	VIA EUROPA		9	1921	2	44	Semin Arbor	Demaniale
FABBRICATI NON CENSITI AL C.F. VIA EUROPA	VIA EUROPA		9	1923	2	238	Semin Arbor	Demaniale
VERDE ATTREZZATO VIA EUROPA	VIA EUROPA		9	1924	2	20	Semin Arbor	Indisponibile
VERDE ATTREZZATO VIA ALTIERO SPINELLI	VIA ALTIERO SPINELLI		9	1925	2	47	Semin Arbor	Indisponibile
AREA VERDE VIA GUGLIELMO MARCONI	VIA GUGLIELMO MARCONI		9	2025	3	4559	Seminativo	Indisponibile
AREA VERDE VIA GUGLIELMO MARCONI	VIA GUGLIELMO MARCONI		9	2027	3	3172	Semin Arbor	Indisponibile

AREA VERDE VIA GUGLIELMO MARCONI	VIA GUGLIELMO MARCONI		9	2028	3	2828	Semin Arbor	Indisponibile
VERDE ATTREZZATO VIA ANDREA PALLADIO	VIA ANDREA PALLADIO		10	74	2	46	Semin Arbor	Indisponibile
VERDE ALBERATO VIA GIORGIONE	VIA ANTONIO CANOVA		10	588	2	58	Prato	Indisponibile
VERDE ALBERATO VIA GIORGIONE	VIA ANTONIO CANOVA		10	611	2	359	Semin Arbor	Indisponibile
VERDE ALBERATO VIA GIORGIONE	VIA ANTONIO CANOVA		10	619	2	226	Prato Arbor	Indisponibile
VERDE ALBERATO VIA GIORGIONE	VIA ANTONIO CANOVA		10	632	3	727	Semin Arbor	Indisponibile
VERDE ATTREZZATO VIA GIORGIONE	VIA GIORGIONE		10	635	3	3218	Semin Arbor	Indisponibile
VERDE ATTREZZATO VIA GIORGIONE	VIA GIORGIONE		10	640	3	1982	Semin Arbor	Indisponibile
PARCHEGGIO E STRADA VICOLO PARIS BORDONE	VICOLO PARIS BORDONE		10	644	2	1349	Semin Arbor	Demaniale
VERDE ATTREZZATO VIA ANDREA PALLADIO	VIA ANDREA PALLADIO		10	654	2	383	Semin Arbor	Indisponibile
VERDE ALBERATO VIA GIORGIONE	VIA ANTONIO CANOVA		10	719	3	395	Semin Arbor	Indisponibile
VERDE ALBERATO VIA GIORGIONE	VIA ANTONIO CANOVA		10	721	3	381	Semin Arbor	Indisponibile
VERDE ALBERATO VIA GIORGIONE	VIA ANTONIO CANOVA		10	769	2	971	Semin Arbor	Indisponibile
VERDE ALBERATO VIA GIORGIONE	VIA ANTONIO CANOVA		10	773	2	24	Semin Arbor	Indisponibile
VERDE ALBERATO VIA GIORGIONE	VIA ANTONIO CANOVA		10	775	2	39	Semin Arbor	Indisponibile
VERDE ATTREZZATO VIA ANDREA PALLADIO	VIA ANDREA PALLADIO		10	815	2	383	Semin Arbor	Indisponibile
VERDE ALBERATO VIA TIZIANO VECELLIO	VIA TIZIANO VECELLIO		10	1521	2	2839	Semin Arbor	Indisponibile
AREA VERDE VIA MANTEGNA	VIA MANTEGNA		10	1522	2	22	Semin Arbor	Indisponibile
VERDE ATTREZZATO VIA ISONZO	VIA ISONZO		10	1644	1	700	Seminativo	Indisponibile
VERDE ALBERATO VIA TIZIANO VECELLIO	VIA TIZIANO VECELLIO		11	192	3	329	Semin Arbor	Indisponibile
VERDE ALBERATO VIA TIZIANO VECELLIO	VIA TIZIANO VECELLIO		11	195	2	120	Prato	Indisponibile
VERDE ATTREZZATO VIA TAGLIAMENTO	VIA LIVENZA		12	96	3	1130	Semin Arbor	Indisponibile
VERDE ATTREZZATO VIA TAGLIAMENTO	VIA LIVENZA		12	97	3	1600	Semin Arbor	Indisponibile
VERDE ATTREZZATO VIA TAGLIAMENTO	VIA LIVENZA		12	110	3	1150	Semin Arbor	Indisponibile
VERDE ALBERATO	VIA ENRICO FORLANINI		12	556	3	70	Prato Arbor	Indisponibile
VERDE ALBERATO	VIA ENRICO FORLANINI		12	576	5	83	Semin Arbor	Indisponibile
VERDE ALBERATO	VIA ENRICO FORLANINI		12	577	5	7	Semin Arbor	Indisponibile
AREA VERDE E STRADA VIA ENRICO FORLANINI	VIA ENRICO FORLANINI		12	615	5	1477	Semin Arbor	Indisponibile
AREA VERDE E STRADA VIA ENRICO FORLANINI	VIA ENRICO FORLANINI		12	616	5	901	Semin Arbor	Indisponibile
AREA VERDE VIA ENRICO FORLANINI	VIA ENRICO FORLANINI		12	617	5	19	Semin Arbor	Indisponibile

AREA VERDE VIA ENRICO FORLANINI	VIA ENRICO FORLANINI		12	618	5	125	Seminativo	Indisponibile
AREA VERDE VIA ENRICO FORLANINI	VIA ENRICO FORLANINI		12	620	5	250	Seminativo	Indisponibile
VERDE ALBERATO VIA SCHIAVONA	VIA ENRICO FORLANINI		12	622	5	30	Semin Arbor	Indisponibile
AREA VERDE VIA ENRICO FORLANINI	VIA ENRICO FORLANINI		12	624	5	122	Semin Arbor	Indisponibile
AREA VERDE VIA ENRICO FORLANINI	VIA ENRICO FORLANINI		12	628	5	655	Semin Arbor	Indisponibile
AREA VERDE VIA ENRICO FORLANINI	VIA ENRICO FORLANINI		12	629	5	1015	Semin Arbor	Indisponibile
AREA VERDE VIA ENRICO FORLANINI	VIA ENRICO FORLANINI		12	630	5	397	Semin Arbor	Indisponibile
AREA VERDE VIA ENRICO FORLANINI	VIA ENRICO FORLANINI		12	631	5	12	Semin Arbor	Indisponibile
AREA VERDE VIA ENRICO FORLANINI	VIA ENRICO FORLANINI		12	633	5	595	Semin Arbor	Indisponibile
AREA VERDE VIA ENRICO FORLANINI	VIA ENRICO FORLANINI		12	635	5	594	Semin Arbor	Indisponibile
AREA VERDE VIA ENRICO FORLANINI	VIA ENRICO FORLANINI		12	636	5	593	Semin Arbor	Indisponibile
AREA VERDE E STRADA VIA ENRICO FORLANINI	VIA ENRICO FORLANINI		12	640	5	148	Seminativo	Indisponibile
AREA VERDE VIA CA' PESARO	VIA CA' PESARO		13	250	2	772	Semin Arbor	Indisponibile
AREA VERDE VIA CA' PESARO	VIA CA' PESARO		13	839	2	1032	Semin Arbor	Indisponibile
AREA VERDE VIA GIACOMO MATTEOTTI	VIA GIACOMO MATTEOTTI		14	409	3	480	Semin Arbor	Indisponibile
VERDE ATTREZZATO VIA DIVISIONE JULIA	VIA DIVISIONE JULIA		14	582	3	530	Semin Arbor	Indisponibile
VERDE ALBERATO VIA DIVISIONE JULIA	VIA DIVISIONE JULIA		14	768	2	88	Semin Arbor	Indisponibile
VERDE ALBERATO VIA DIVISIONE JULIA	VIA DIVISIONE JULIA		14	769	2	108	Semin Arbor	Indisponibile
VERDE ALBERATO VIA DIVISIONE JULIA	VIA DIVISIONE JULIA		14	774	2	68	Semin Arbor	Indisponibile
PARCO PUBBLICO DELLE PISCINE STRADA TERRAGLIO	PARCO DELLE PISCINE STRADA TERRAGLIO		14	775	2	139	Semin Arbor	Demaniale
VERDE ALBERATO VIA DIVISIONE JULIA	VIA DIVISIONE JULIA		14	778	2	225	Semin Arbor	Indisponibile
VERDE ALBERATO VIA DIVISIONE JULIA	VIA DIVISIONE JULIA		14	781	3	82	Semin Arbor	Indisponibile
VERDE ALBERATO VIA DIVISIONE JULIA	VIA DIVISIONE JULIA		14	782	3	353	Semin Arbor	Indisponibile
VERDE ATTREZZATO VIA DIVISIONE JULIA	VIA DIVISIONE JULIA		14	783	3	1400	Semin Arbor	Indisponibile
VERDE ALBERATO VIA DIVISIONE JULIA	VIA DIVISIONE JULIA		14	784	3	13	Semin Arbor	Indisponibile
AREA VERDE VIA ENRICO MATTEI	VIA ENRICO MATTEI		14	785	3	62	Semin Arbor	Indisponibile
VERDE ALBERATO VIA DIVISIONE JULIA	VIA DIVISIONE JULIA		14	787	3	180	Semin Arbor	Indisponibile
VERDE ALBERATO VIA DIVISIONE JULIA	VIA DIVISIONE JULIA		14	788	3	68	Semin Arbor	Indisponibile
VERDE ALBERATO VIA DIVISIONE JULIA	VIA DIVISIONE JULIA		14	818	2	27	Semin Arbor	Indisponibile
VERDE ALBERATO VIA DIVISIONE JULIA	VIA DIVISIONE JULIA		14	820	2	25	Semin Arbor	Indisponibile

PERCORSO DI ACCESSO AL DEPURATORE	VIA SCHIAVONIA NUOVA		14	841	4	255	Seminativo	Demaniale
PERCORSO DI ACCESSO AL DEPURATORE	VIA SCHIAVONIA NUOVA		14	843	4	63	Seminativo	Demaniale
PERCORSO DI ACCESSO AL DEPURATORE	VIA SCHIAVONIA NUOVA		14	884	3	240	Semin Arbor	Demaniale
PERCORSO DI ACCESSO AL DEPURATORE	VIA SCHIAVONIA NUOVA		14	886	4	720	Semin Arbor	Demaniale
PERCORSO DI ACCESSO AL DEPURATORE	VIA SCHIAVONIA NUOVA		14	888	3	738	Semin Arbor	Demaniale
PARCO PUBBLICO DELLE PISCINE	PARCO DELLE PISCINE STRADA TERRAGLIO		14	1086	3	6734	Semin Arbor	Demaniale
PARCO PUBBLICO DELLE PISCINE	PARCO DELLE PISCINE STRADA TERRAGLIO		14	1092	3	7017	Semin Arbor	Demaniale
PERCORSO DI ACCESSO AL DEPURATORE	VIA SCHIAVONIA NUOVA		14	1108	4	3774	Seminativo	Demaniale
PERCORSO DI ACCESSO AL DEPURATORE	VIA SCHIAVONIA NUOVA		14	1109	4	1431	Seminativo	Demaniale
PERCORSO DI ACCESSO AL DEPURATORE	VIA SCHIAVONIA NUOVA		14	1125	5	410	Seminativo	Demaniale
PERCORSO DI ACCESSO AL DEPURATORE	VIA SCHIAVONIA NUOVA		14	1126	5	81	Seminativo	Demaniale
PERCORSO DI ACCESSO AL DEPURATORE	VIA SCHIAVONIA NUOVA		14	1127	5	379	Seminativo	Demaniale
PERCORSO DI ACCESSO AL DEPURATORE	VIA SCHIAVONIA NUOVA		14	1130	4	21	Seminativo	Demaniale
PERCORSO DI ACCESSO AL DEPURATORE	VIA SCHIAVONIA NUOVA		14	1132	4	774	Seminativo	Demaniale
PERCORSO DI ACCESSO AL DEPURATORE	VIA SCHIAVONIA NUOVA		14	1133	4	53	Seminativo	Demaniale
PERCORSO DI ACCESSO AL DEPURATORE	VIA SCHIAVONIA NUOVA		14	1135	4	1218	Seminativo	Demaniale
PERCORSO DI ACCESSO AL DEPURATORE	VIA SCHIAVONIA NUOVA		14	1136	4	2	Seminativo	Demaniale
PERCORSO DI ACCESSO AL DEPURATORE	VIA SCHIAVONIA NUOVA		14	1137	4	164	Seminativo	Demaniale
AREA VERDE STRADA PROVINCIALE 63	STRADA PROVINCIALE 63		15	359	2	428	Semin Arbor	Indisponibile
AREA VERDE VIA ZERMANESA	VIA ANTONIO MEUCCI		15	1079	4	8293	Seminativo	Indisponibile
AREA VERDE STRADA PROVINCIALE 63	STRADA PROVINCIALE 63		15	1210	2	4074	Semin Arbor	Indisponibile
VERDE ALBERATO STRADA PROVINCIALE 63	STRADA PROVINCIALE 63		15	1268	3	16827	Seminativo	Indisponibile
AREA VERDE STRADA PROVINCIALE 63	STRADA PROVINCIALE 63		15	1270	4	14303	Seminativo	Indisponibile
VERDE ALBERATO VIA XXV APRILE	VIA XXV APRILE		18	225	4	1874	Semin Arbor	Indisponibile
VERDE ALBERATO VIA XXV APRILE	VIA XXV APRILE		18	226	4	5	Semin Arbor	Indisponibile
VERDE ALBERATO VIA XXV APRILE	VIA XXV APRILE		18	227	4	14	Semin Arbor	Indisponibile
AREA VERDE VIA SAMBUGHE'	VIA SAMBUGHE'		19	638	2	1189	Seminativo	Indisponibile
AREA VERDE VIA SAMBUGHE'	VIA SAMBUGHE'		19	836	2	1588	Semin Arbor	Indisponibile
AREA VERDE VIA SAMBUGHE'	VIA SAMBUGHE'		19	838	2	1142	Semin Arbor	Indisponibile
FABBRICATI NON CENSITI AL C.F.	VIA GIOVANI CABOTO		21	B	0	2370	Cimitero	Demaniale

AREA VERDE	STRADA PROVINCIALE 106		21	114	3	120	Semin Arbor	Indisponibile
AREA VERDE	STRADA PROVINCIALE 106		21	384	3	165	Semin Arbor	Indisponibile
AREA VERDE	STRADA PROVINCIALE 106		21	386	0	304	Cimitero	Indisponibile
AREA VERDE VIA FIANDRE	VIA FIANDRE		21	746	4	186	Semin Arbor	Indisponibile
AREA VERDE VIA FIANDRE	VIA FIANDRE		21	748	4	1063	Semin Arbor	Indisponibile
AREA VERDE VIA FIANDRE	VIA FIANDRE		21	751	4	335	Semin Arbor	Indisponibile
AREA VERDE VIA FIANDRE	VIA FIANDRE		21	753	3	583	Semin Arbor	Indisponibile
VERDE ALBERATO VIA SAMBUGHE'	VIA SAMBUGHE'		21	849	2	210	Semin Arbor	Indisponibile
VERDE ALBERATO VIA SAMBUGHE'	VIA SAMBUGHE'		21	876	2	105	Semin Arbor	Indisponibile
AREA VERDE STRADA PROVINCIALE 106	STRADA PROVINCIALE 106		21	1013	3	6000	Semin Arbor	Indisponibile
AREA VERDE VIA GIOVANI CABOTO	VIA GIOVANI CABOTO		21	1018	2	188	Semin Arbor	Indisponibile
VERDE ATTREZZATO	VIA CRISTOFORO COLOMBO		21	1094	2	1056	Semin Arbor	Indisponibile
VERDE ATTREZZATO	VIA CRISTOFORO COLOMBO		21	1099	2	86	Semin Arbor	Indisponibile
VERDE ATTREZZATO	VIA CRISTOFORO COLOMBO		21	1102	2	689	Semin Arbor	Indisponibile
AREA VERDE	STRADA PROVINCIALE 106		21	1351	3	139	Semin Arbor	Indisponibile
AREA VERDE	STRADA PROVINCIALE 106		21	1352	3	180	Semin Arbor	Indisponibile
AREA VERDE	STRADA PROVINCIALE 106		21	1353	3	31	Semin Arbor	Indisponibile
AREA VERDE	STRADA PROVINCIALE 106		21	1394	0	45	Cimitero	Indisponibile
AREA VERDE	STRADA PROVINCIALE 106		21	1395	0	82	Cimitero	Indisponibile
AREA VERDE	STRADA PROVINCIALE 106		21	1396	0	13	Cimitero	Indisponibile
AREA VERDE	VIA MARIO BERTUOL		1	623		0	area urbana	Indisponibile
AREA VERDE	VIA MARIO BERTUOL	A	1	623		0		Indisponibile
AREA VERDE	VIA ITALIA 1861		1	2201		22	Ente Urbano	Indisponibile
AREA VERDE	VIA BASSA		1	2215		421	Ente Urbano	Indisponibile
AREA IN DIRITTO DI SUPERFICIE VIA UGO FOSCOLO	VIA UGO FOSCOLO		2	426		2043	Ente Urbano	Indisponibile
AREA VERDE VIA RAIMONDO FRANCHETTI	VIA RAIMONDO FRANCHETTI		2	212		162	Ente Urbano	Indisponibile
AREA IN DIRITTO DI SUPERFICIE VIA PAPA LUCIANI	VIA PAPA LUCIANI		2	449		737	Ente Urbano	Indisponibile
AREA IN DIRITTO DI SUPERFICIE VIA PAPA LUCIANI	VIA PAPA LUCIANI		2	453		721	Ente Urbano	Indisponibile
AREA IN DIRITTO DI SUPERFICIE VIA GIOVANNI COMISSO	VIA GIOVANNI COMISSO		2	469		1080	Ente Urbano	Indisponibile
AREA IN DIRITTO DI SUPERFICIE VIA GIOVANNI COMISSO	VIA GIOVANNI COMISSO		2	470		909	Ente Urbano	Indisponibile

AREA IN DIRITTO DI SUPERFICIE VIA GIOVANNI COMISSO	VIA GIOVANNI COMISSO		2	480	640	Ente Urbano	Indisponibile
AREA IN DIRITTO DI SUPERFICIE VIA DON STURZO	VIA DON STURZO		2	483	380	Ente Urbano	Indisponibile
AREA IN DIRITTO DI SUPERFICIE VIA GIUSEPPE BERTO	VIA GIUSEPPE BERTO		2	486	885	Ente Urbano	Indisponibile
AREA IN DIRITTO DI SUPERFICIE VIA PAPA LUCIANI	VIA PAPA LUCIANI		2	498	441	Ente Urbano	Indisponibile
AREA IN DIRITTO DI SUPERFICIE VIA GIOVANNI COMISSO	VIA GIOVANNI COMISSO		2	771	597	Ente Urbano	Indisponibile
AREA IN DIRITTO DI SUPERFICIE	VIA BACCHINA		6	1010	1788	Ente Urbano	Indisponibile
AREA IN DIRITTO DI SUPERFICIE VIA DINO BUZZATI	VIA DINO BUZZATI		2	1157	1397	Ente Urbano	Indisponibile
AREA IN DIRITTO DI SUPERFICIE VIA DINO BUZZATI	VIA DINO BUZZATI		2	1158	1366	Ente Urbano	Indisponibile
AREA IN DIRITTO DI SUPERFICIE VIA GIUSEPPE MAZZOTTI	VIA GIUSEPPE MAZZOTTI		2	1197	1578	Ente Urbano	Indisponibile
CORTE DEL FABBRICATO VIA BACCHINA	VIA BACCHINA		2	59	0	area urbana	Indisponibile
CORTE DEL FABBRICATO VIA BACCHINA	VIA BACCHINA	B	2	59	0		Indisponibile
CORTE DEL FABBRICATO VIA RAIMONDO FRANCHETTI	VIA RAIMONDO FRANCHETTI		3	65	0	area urbana	Indisponibile
CORTE DEL FABBRICATO VIA RAIMONDO FRANCHETTI	VIA RAIMONDO FRANCHETTI	A	3	65	0		Indisponibile
AREA IN DIRITTO DI SUPERFICIE VIA SAMBUGHE'	VIA SAMBUGHE'		19	841	8510	Ente Urbano	Indisponibile
AREA VERDE VIA CESARE MICHIELETTO	VIA CESARE MICHIELETTO		4	1723	920	Ente Urbano	Indisponibile
AREA VERDE VIA GUGLIELMO MARCONI	VIA GUGLIELMO MARCONI		5	145	85	Ente Urbano	Indisponibile
AREA IN DIRITTO DI SUPERFICIE VIA MARCO POLO	VIA MARCO POLO		21	443	1200	Ente Urbano	Indisponibile
AREA IN DIRITTO DI SUPERFICIE VIA AMERIGO VESPUCCI	VIA AMERIGO VESPUCCI		21	445	1170	Ente Urbano	Indisponibile
AREA IN DIRITTO DI SUPERFICIE VIA AMERIGO VESPUCCI	VIA AMERIGO VESPUCCI		21	446	1210	Ente Urbano	Indisponibile
AREA IN DIRITTO DI SUPERFICIE VIA AMERIGO VESPUCCI	VIA AMERIGO VESPUCCI		21	449	1340	Ente Urbano	Indisponibile
AREA IN DIRITTO DI SUPERFICIE VIA FERDINANDO MAGELLANO	VIA FERDINANDO MAGELLANO		21	532	157	Ente Urbano	Indisponibile
AREA IN DIRITTO DI SUPERFICIE VIA FERDINANDO MAGELLANO	VIA FERDINANDO MAGELLANO		21	534	160	Ente Urbano	Indisponibile
AREA IN DIRITTO DI SUPERFICIE VIA FERDINANDO MAGELLANO	VIA FERDINANDO MAGELLANO		21	536	161	Ente Urbano	Indisponibile
AREA IN DIRITTO DI SUPERFICIE VIA FERDINANDO MAGELLANO	VIA FERDINANDO MAGELLANO		21	538	158	Ente Urbano	Indisponibile
AREA IN DIRITTO DI SUPERFICIE VIA FERDINANDO MAGELLANO	VIA FERDINANDO MAGELLANO		21	539	158	Ente Urbano	Indisponibile
AREA IN DIRITTO DI SUPERFICIE VIA MARCO POLO	VIA MARCO POLO		21	630	1174	Ente Urbano	Indisponibile
AREA IN DIRITTO DI SUPERFICIE VIA CRISTOFORO COLOMBO	VIA CRISTOFORO COLOMBO		21	786	1137	Ente Urbano	Indisponibile
AREA IN DIRITTO DI SUPERFICIE VIA AMERIGO VESPUCCI	VIA AMERIGO VESPUCCI		21	787	1125	Ente Urbano	Indisponibile
AREA IN DIRITTO DI SUPERFICIE VIA II AGOSTO	VIA II AGOSTO		9	805	559	Ente Urbano	Indisponibile
AREA IN DIRITTO DI SUPERFICIE VIA XXII DICEMBRE	VIA XXII DICEMBRE		9	856	547	Ente Urbano	Indisponibile

AREA IN DIRITTO DI SUPERFICIE VIA XXII DICEMBRE	VIA XXII DICEMBRE		9	857		601	Ente Urbano	Indisponibile
AREA IN DIRITTO DI SUPERFICIE VIA XXII DICEMBRE	VIA XXII DICEMBRE		9	858		1090	Ente Urbano	Indisponibile
AREA IN DIRITTO DI SUPERFICIE VIA II AGOSTO	VIA II AGOSTO		9	859		957	Ente Urbano	Indisponibile
AREA IN DIRITTO DI SUPERFICIE VIA DEGLI ARTIGLIERI	VIA DEGLI ARTIGLIERI		9	860		432	Ente Urbano	Indisponibile
AREA IN DIRITTO DI SUPERFICIE VIA DEGLI ARTIGLIERI	VIA DEGLI ARTIGLIERI		9	867		613	Ente Urbano	Indisponibile
AREA IN DIRITTO DI SUPERFICIE VIA II AGOSTO	VIA II AGOSTO		9	872		519	Ente Urbano	Indisponibile
AREA IN DIRITTO DI SUPERFICIE VIA DEGLI ARTIGLIERI	VIA DEGLI ARTIGLIERI		9	881		217	Ente Urbano	Indisponibile
AREA IN DIRITTO DI SUPERFICIE VIA DEGLI ARTIGLIERI	VIA DEGLI ARTIGLIERI		9	890		256	Ente Urbano	Indisponibile
AREA IN DIRITTO DI SUPERFICIE VIA XXII DICEMBRE	VIA XXII DICEMBRE		9	891		588	Ente Urbano	Indisponibile
AREA IN DIRITTO DI SUPERFICIE VIA XXII DICEMBRE	VIA XXII DICEMBRE		9	893		649	Ente Urbano	Indisponibile
AREA IN DIRITTO DI SUPERFICIE VIA II AGOSTO	VIA II AGOSTO		9	895		1080	Ente Urbano	Indisponibile
AREA IN DIRITTO DI SUPERFICIE VIA XXII DICEMBRE	VIA XXII DICEMBRE		9	937		807	Ente Urbano	Indisponibile
.VERDE ATTREZZATO IN VIA EMILIO LUSSU	VIA EMILIO LUSSU		21	968		3497	area urbana	Indisponibile
STRADA VIA GIOTTO	VIA GIOTTO	C	5	969		0		Demaniale
STRADA VIA GIOTTO	VIA GIOTTO	C	5	970		0		Demaniale
AREA IN DIRITTO DI SUPERFICIE VIA II AGOSTO	VIA II AGOSTO		9	1519		252	Ente Urbano	Indisponibile
.VERDE ATTREZZATO VICOLO SANT'URBANO	VICOLO SANT'URBANO					0		Indisponibile
.VERDE ATTREZZATO VICOLO SANT'URBANO	VICOLO SANT'URBANO		9	1529		1828	Ente Urbano	Indisponibile
.VERDE ATTREZZATO VICOLO SANT'URBANO	VICOLO SANT'URBANO	B	5	1529		0		Indisponibile
.VERDE ATTREZZATO VICOLO SANT'URBANO	VICOLO SANT'URBANO		9	1828		5	Ente Urbano	Indisponibile
.VERDE ATTREZZATO VICOLO SANT'URBANO	VICOLO SANT'URBANO	B	5	1828		0		Indisponibile
AREA IN DIRITTO DI SUPERFICIE VIA TIZIANO VECELLIO	VIA TIZIANO VECELLIO		11	567		2199	Ente Urbano	Indisponibile
AREA IN DIRITTO DI SUPERFICIE VIA GIACOMO MATTEOTTI	VIA GIACOMO MATTEOTTI		14	413		2290	Ente Urbano	Indisponibile
AREA IN DIRITTO DI SUPERFICIE VIA GORIZIA	VIA GORIZIA		14	418		2660	Ente Urbano	Indisponibile
AREA IN DIRITTO DI SUPERFICIE VIA GORIZIA	VIA GORIZIA		14	450		1430	Ente Urbano	Indisponibile
AREA IN DIRITTO DI SUPERFICIE VIA GORIZIA	VIA GORIZIA		14	452		2299	Ente Urbano	Indisponibile
AREA IN DIRITTO DI SUPERFICIE VIA GIACOMO MATTEOTTI	VIA GIACOMO MATTEOTTI		14	467		1621	Ente Urbano	Indisponibile
VERDE ATTREZZATO VIA ALESSANDRO MANZONI, VIA ENRICO FERMI	VIA ENRICO FERMI		14	1186		4732	Ente Urbano	Indisponibile
AREA IN DIRITTO DI SUPERFICIE VIA SCHIAVONIA	VIA SCHIAVONIA		15	1211		1307	Ente Urbano	Indisponibile
AREA VERDE VIA SCHIAVONIA	VIA SCHIAVONIA		15	1226		719	Ente Urbano	Indisponibile

AREA IN DIRITTO DI SUPERFICIE VIA ALESSANDRO MANZONI	VIA ALESSANDRO MANZONI		10	1124		5642	Ente Urbano	Indisponibile
ALLOGGI IN VIA TIZIANO VECELLIO	VIA TIZIANO VECELLIO		7	567		0	area urbana	Indisponibile
ALLOGGIO	VIA DELLE PESARE		11	36		0	area urbana	Indisponibile
ASILO E SCUOLA ELEMENTARE IN VIA LUIGI BIANCHIN, 35	VIA LUIGI BIANCHIN		1	2198		0	area urbana	Indisponibile
CABINA ENEL VIA E.FORLANINI	VIA E. FORLANINI		8	613		0	area urbana	Demaniale
CAPPELLA 2 IN VIA SAMBUGHE'	VIA SAMBUGHE'		5	1453		0	area urbana	Demaniale
CAPPELLA IN VIA RAIMONDO FRANCHETTI, LOCALITA' SAN TROVASO	VIA RAIMONDO FRANCHETTI		3	962		0	area urbana	Demaniale
CAPPELLA IN VIA SAMBUGHE'	VIA SAMBUGHE'		5	1452		0	area urbana	Demaniale
COMUNITA' CASA CODATO IN VIA DELLE PESARE, 6	VIA DELLE PESARE		11	986		0	area urbana	Indisponibile
DEPOSITO MAGAZZINO IN VIA ALESSANDRO MANZONI, 41	VIA ALESSANDRO MANZONI		10	1188		0	area urbana	Indisponibile
FABBRICATO	VIA ALESSANDRO MANZONI		10	1080		0	area urbana	Indisponibile
FABBRICATO IN VIA EUROPA, 30	VIA EUROPA		5	1813		0	area urbana	Indisponibile
FABBRICATO PER SERVIZI SPORTIVI IN VIA SAMBUGHE'	VIA SAMBUGHE'		3	840		0	area urbana	Indisponibile
IMPIANTO SPORTIVO, CAMPI TENNIS E SEREVI IN VIA GIACOMO MATTEOTTI, 2	VIA GIACOMO MATTEOTTI		10	1185		0	area urbana	Indisponibile
LOCALE COMMERCIALE IN VIA TERRAGLIO	VIA TERRAGLIO		1	1957		0	area urbana	Indisponibile
MAGAZZINO IN VIA GUGLIELMO MARCONI, 53	VIA GUGLIELMO MARCONI		9	928		0	area urbana	Indisponibile
MUNICIPIO IN P.ZZA GIUSEPPE GABBIN, 1	PIAZZA GIUSEPPE GABBIN		10	1		0	area urbana	Demaniale
NEGOZI	VIA DESE		6	1489		0	area urbana	Indisponibile
NEGOZIO IN VIA SCHIAVONA	VIA SCHIAVONA		6	105		0	area urbana	Indisponibile
SCUOLA SECONDARIA UGO FOSCOLO	VIA ALESSANDRO MANZONI		10	10		0	area urbana	Indisponibile
SCUOLA PRIMARIA GIOVANNI XIII	VIA ANDREA PALLADIO		6	1627		0	area urbana	Indisponibile
SCUOLA PRIMARIA E PALESTRA "C. TEGON" VIA SAMBUGHE', 170 LOCALITA' SAMBUGHE'	VIA SAMBUGHE'		3	118		0	area urbana	Indisponibile
SCUOLA IN VIA ARMANDO DIAZ, 6	PIAZZA ARMANDO DIAZ		3	160		0	area urbana	Indisponibile
SCUOLA IN VIA BASSA, 14	VIA BASSA		1	2230		0	area urbana	Indisponibile
SCUOLA IN VIA BASSA, 14	VIA BASSA		1	2213		0	area urbana	Indisponibile
SCUOLA PRIMARIA "VITTORINO DA FELTRE" IN VIA MARIO BERTUOL, 48	VIA MARIO BERTUOL		1	623		0	area urbana	Indisponibile
SCUOLA IN VIA MONTE CIVETTA, 15/2	VIA MONTE CIVETTA		5	1837		0	area urbana	Indisponibile
UFFICI	VIA RAIMONDO FRANCHETTI		3	65		0	area urbana	Indisponibile
AREA DA DEMOLIZIONE UFFICI E AUTORIMESSA VIA VINCENZO BELLINI			13	973		3151	Ente Urbano	Indisponibile
UFFICI IN PIAZZA GIUSEPPE GABBIN	PIAZZA GIUSEPPE GABBIN		10	1138		0	area urbana	Indisponibile

UFFICI IN VIA ANDREA PALLADIO, 36	VIA ANDREA PALLADIO		6	1601		0	area urbana	Indisponibile
UFFICI IN VIA ANTONIO GRAMSCI, 10	VIA ANTONIO GRAMSCI		10	1184		0	area urbana	Indisponibile
UFFICI IN VIA BACCHINA, 31	VIA BACCHINA		2	59		0	area urbana	Indisponibile
UFFICI, BIBLIOTECA IN VIA SCHIAVONIA 18	VIA SCHIAVONIA		10	1195		0	area urbana	Demaniale
UFFICIO IN VIA BACCHINA	VIA BACCHINA		2	1042		0	area urbana	Indisponibile
IMPIANTO DI DEPURAZIONE VIA SCHIAVONIA NUOVA	VIA SCHIAVONIA NUOVA		14	1110	5	2264	Seminativo	Indisponibile
IMPIANTO DI DEPURAZIONE VIA SCHIAVONIA NUOVA	VIA SCHIAVONIA NUOVA		14	1120	4	482	Seminativo	Indisponibile
IMPIANTO DI DEPURAZIONE VIA SCHIAVONIA NUOVA	VIA SCHIAVONIA NUOVA		14	567	5	2856	Seminativo	Indisponibile
AREA PARCHEGGI STRADA TRAVERSA DI VIA TERRAGLIO 331			10	1682		72	Semin Arbor	Indisponibile
SEDE STRADALE VIA VINCENZO BELLINI FG13 MAPP 476			13	476		60	Ente Urbano	Demaniale
SEDE STRADALE VIA GIUSEPPE VERDI FG 13 MAPP 477			13	477		132	Ente Urbano	Demaniale
SEDE STRADALE VIA PALMIRO TOGLIATTI FG 1 MAPP1090			1	1090	1	197	Semin Arbor	Demaniale
SEDE STRADALE VIA PALMIRO TOGLIATTI FG 1 MAPP1090			1	1091	1	109	Semin Arbor	Demaniale
SEDE STRADALE VIA P.TOGLIATTI ANGOLO VIA TERRAGLIO FG 1 MAPP 843			1	843	1	375	Semin Arbor	Demaniale

destinazione fabbricato	indirizzo	sez	fg	part	cat	sub	cl	sup.tavolare	natura giuridica
SCUOLA PRIMARIA "VITTORINO DA FELTRE"	VIA MARIO BERTUOL	A	1	623	B/5	2	1	513	Indisponibile
SCUOLA PRIMARIA "VITTORINO DA FELTRE"	VIA MARIO BERTUOL	A	1	623	B/5	3	1	887	Indisponibile
LOCALE COMMERCIALE IN VIA TERRAGLIO	VIA TERRAGLIO	A	1	1957	C/1	79	4	98	Indisponibile
ASILO E SCUOLA ELEMENTARE IN VIA LUIGI BIANCHIN, 35	VIA LUIGI BIANCHIN	A	1	2198	B/5	3	3	467	Indisponibile
ASILO E SCUOLA ELEMENTARE IN VIA LUIGI BIANCHIN, 35	VIA LUIGI BIANCHIN	A	1	2198	B/5	2	3	1515	Indisponibile
SCUOLA IN VIA BASSA, 14	VIA BASSA	A	1	2230	B/5		2	651	Indisponibile
SCUOLA IN VIA BASSA, 14	VIA BASSA	A	1	2213	B/5	1	2	0.0	Indisponibile
IMPIANTO SPORTIVO IN VIA BASSA, 52	VIA BASSA	A	1	2224	D/6			0.0	Indisponibile
IMPIANTO SPORTIVO IN VIA BASSA, 52	VIA BASSA	A	1	2219	D/6			0.0	Indisponibile
UFFICI IN VIA BACCHINA, 31	VIA BACCHINA	B	2	59	B/4	2	U	211	Indisponibile
UFFICIO IN VIA BACCHINA	VIA BACCHINA	B	2	1042	B/4		U	96	Indisponibile
UFFICI / ALLOGGI	VIA RAIMONDO FRANCHETTI	A	3	65	A/2	2	1	49	Indisponibile
UFFICI / ALLOGGI	VIA RAIMONDO FRANCHETTI	A	3	65	A/2	3	1	44	Indisponibile
UFFICI / ALLOGGI	VIA RAIMONDO FRANCHETTI	A	3	65	A/2	5	1	45	Indisponibile
UFFICI / ALLOGGI	VIA RAIMONDO FRANCHETTI	A	3	65	A/2	6	1	44	Indisponibile
UFFICI / ALLOGGI	VIA RAIMONDO FRANCHETTI	A	3	65	B/4	4	U	325	Indisponibile

SCUOLA PRIMARIA E PALESTRA "C. TEGON"	VIA SAMBUGHE'	C	3	118	B/5	3	3	2932	Indisponibile
SCUOLA IN VIA ARMANDO DIAZ, 6	PIAZZA ARMANDO DIAZ	A	3	160	B/5	1	3	1184	Indisponibile
FABBRICATO PER SERVIZI SPORTIVI IN VIA SAMBUGHE'	VIA SAMBUGHE'	C	3	840	D/6			0.0	Indisponibile
CAPPELLA IN VIA RAIMONDO FRANCHETTI	VIA RAIMONDO FRANCHETTI	A	3	962	B/7		U	8	Demaniale
CAPPELLA IN VIA SAMBUGHE'	VIA SAMBUGHE'	C	5	1452	B/7		U	4	Demaniale
CAPPELLA 2 IN VIA SAMBUGHE'	VIA SAMBUGHE'	C	5	1453	B/7		U	4	Demaniale
FABBRICATO IN VIA EUROPA, 30	VIA EUROPA	B	5	1813	C/4	1	U	302	Indisponibile
SCUOLA IN VIA MONTE CIVETTA, 15/2	VIA MONTE CIVETTA	B	5	1837	B/5		2	1135	Indisponibile
CIMITERO IN VIA GUGLIELMO MARCONI	VIA GUGLIELMO MARCONI	B	5	A	E/8			0.0	Demaniale
NEGOZIO IN VIA SCHIAVONA	VIA SCHIAVONIA	B	6	105	C/1	17	3	111	Indisponibile
NEGOZI /AUTORIMESSE	VIA DESE	B	6	1489	C/1	32	4	142	Indisponibile
NEGOZI /AUTORIMESSE	VIA DESE	B	6	1489	C/1	33	4	84	Indisponibile
NEGOZI /AUTORIMESSE	VIA DESE	B	6	1489	C/6	16	6	26	Indisponibile
NEGOZI /AUTORIMESSE	VIA DESE	B	6	1489	C/6	17	6	25	Indisponibile
UFFICI IN VIA ANDREA PALLADIO, 36	VIA ANDREA PALLADIO	B	6	1601	B/4		U	639	Indisponibile
SCUOLA PRIMARIA GIOVANNI XIII/UFFICI	VIA ANDREA PALLADIO	B	6	1627	B/5	1	2	4206	Indisponibile
SCUOLA PRIMARIA GIOVANNI XIII/UFFICI	VIA ANDREA PALLADIO	B	6	1627	A/10	2	1	87	Indisponibile
ALLOGGI IN VIA TIZIANO VECELLIO	VIA TIZIANO VECELLIO	B	7	567	A/3	1	2	54	Indisponibile
ALLOGGI IN VIA TIZIANO VECELLIO	VIA TIZIANO VECELLIO	B	7	567	A/3	2	2	51	Indisponibile
ALLOGGI IN VIA TIZIANO VECELLIO	VIA TIZIANO VECELLIO	B	7	567	A/3	3	2	52	Indisponibile
ALLOGGI IN VIA TIZIANO VECELLIO	VIA TIZIANO VECELLIO	B	7	567	A/3	4	2	52	Indisponibile
ALLOGGI IN VIA TIZIANO VECELLIO	VIA TIZIANO VECELLIO	B	7	567	C/6	5	4	14	Indisponibile
ALLOGGI IN VIA TIZIANO VECELLIO	VIA TIZIANO VECELLIO	B	7	567	A/3	6	2	110	Indisponibile
ALLOGGI IN VIA TIZIANO VECELLIO	VIA TIZIANO VECELLIO	B	7	567	A/3	8	2	53	Indisponibile
ALLOGGI IN VIA TIZIANO VECELLIO	VIA TIZIANO VECELLIO	B	7	567	A/3	14	2	57	Indisponibile
ALLOGGI IN VIA TIZIANO VECELLIO	VIA TIZIANO VECELLIO	B	7	567	A/3	15	2	65	Indisponibile
ALLOGGI IN VIA TIZIANO VECELLIO	VIA TIZIANO VECELLIO	B	7	567	C/6	12	4	14	Indisponibile
ALLOGGI IN VIA TIZIANO VECELLIO	VIA TIZIANO VECELLIO	B	7	567	A/3	11	2	53	Indisponibile
ALLOGGI IN VIA TIZIANO VECELLIO	VIA TIZIANO VECELLIO	B	7	567	A/3	10	2	53	Indisponibile
ALLOGGI IN VIA TIZIANO VECELLIO	VIA TIZIANO VECELLIO	B	7	567	A/3	9	2	54	Indisponibile
MAGAZZINO / LOCALITA' CASE CESTARO	VIA GUGLIELMO MARCONI	B	9	928	D/1	2		0.0	Indisponibile
MAGAZZINO / LOCALITA' CASE CESTARO	VIA GUGLIELMO MARCONI	B	9	928	C/2	4	3	172	Indisponibile
MAGAZZINO / LOCALITA' CASE CESTARO	VIA GUGLIELMO MARCONI	B	9	928	C/2	3	3	65	Indisponibile
MUNICIPIO IN P.ZZA GIUSEPPE GABBIN, 1	PIAZZA GIUSEPPE GABBIN	B	10	1	C/2	8	3	100	Demaniale
MUNICIPIO IN P.ZZA GIUSEPPE GABBIN, 1	PIAZZA GIUSEPPE GABBIN	B	10	1	C/7	9	U	9	Demaniale
SCUOLA SECONDARIA UGO FOSCOLO/UFFICI	VIA ALESSANDRO MANZONI	B	10	10	B/4	14	U	465	Indisponibile
SCUOLA SECONDARIA UGO FOSCOLO/UFFICI	VIA ALESSANDRO MANZONI	B	10	10	B/5	16	2	5391	Indisponibile
SCUOLA SECONDARIA UGO FOSCOLO/UFFICI	VIA ALESSANDRO MANZONI	B	10	10	A/3	18	3	147	Indisponibile
FABBRICATO / IMPIANTI TECNOLOGICI DELLA PISCINA	VIA ALESSANDRO MANZONI	B	10	1080	E/9	2		0.0	Indisponibile
FABBRICATO / IMPIANTI TECNOLOGICI DELLA PISCINA	VIA ALESSANDRO MANZONI	B	10	1080	E/9	1		0.0	Indisponibile

UFFICI IN PIAZZA GIUSEPPE GABBIN	PIAZZA GIUSEPPE GABBIN	B	10	1138	A/10	25	2	82	Indisponibile
UFFICI IN PIAZZA GIUSEPPE GABBIN	PIAZZA GIUSEPPE GABBIN	B	10	1138	A/10	33	2	103	Indisponibile
CENTRO MULTIRACCOLTA RIFIUTI	VIA SCHIAVONIA NUOVA	B	10	1149	E/9			0.0	Indisponibile
UFFICI IN VIA ANTONIO GRAMSCI, 10	VIA ANTONIO GRAMSCI	B	10	1184	B/4	2	U	490	Indisponibile
UFFICI IN VIA ANTONIO GRAMSCI, 10	VIA ANTONIO GRAMSCI	B	10	1184	C/4	3	U	306	Indisponibile
IMPIANTO SPORTIVO, CAMPI TENNIS E SEREVIZI	VIA GIACOMO MATTEOTTI	B	10	1185	D/6			0.0	Indisponibile
CAMPO SPORTIVO	VIA ALESSANDRO MANZONI	B	10	1187	D/6			0.0	Indisponibile
DEPOSITO MAGAZZINO	VIA ALESSANDRO MANZONI	B	10	1188	C/2		2	168	Indisponibile
ALLOGGIO	VIA DELLE PESARE	B	11	36	A/2	2	3	89	Indisponibile
ALLOGGIO	VIA DELLE PESARE	B	11	36	A/2	1	3	89	Indisponibile
ALLOGGIO	VIA DELLE PESARE	B	11	36	A/10	4	1	259	Indisponibile
ALLOGGIO	VIA DELLE PESARE	B	11	36	A/10	3	1	259	Indisponibile
COMUNITA' CASA CODATO IN VIA DELLE PESARE, 6	VIA DELLE PESARE	B	11	986	B/5	4	3	1526	Indisponibile
CIMITERO IN VIA DEL CIMITERO SAN TROVASO	VIA CIMITERO SAN TROVASO		3	430			1	0.0	Demaniale
CIMITERO IN VIA DEL CIMITERO SAN TROVASO	VIA CIMITERO SAN TROVASO		3	83			4	0.0	Demaniale
CIMITERO IN VIA DEL CIMITERO SAN TROVASO	VIA CIMITERO SAN TROVASO		3	D			0	0.0	Demaniale
CIMITERO IN VIA DEL CIMITERO SAN TROVASO	VIA CIMITERO SAN TROVASO		3	409			1	0.0	Demaniale
ACQUEDOTTO IN VIA RAIMONDO FRANCHETTI	VIA RAIMONDO FRANCHETTI		6	20			3	0.0	Indisponibile
ANTENNA	VIA SCHIAVONIA NUOVA		14	1116			4	0.0	Indisponibile
CIMITERO IN VIA VANINA	VIA VANINA		21	425			2	0.0	Demaniale
CIMITERO IN VIA VANINA	VIA VANINA		21	D			0	0.0	Demaniale
CIMITERO IN VIA VANINA	VIA VANINA		21	119			2	0.0	Demaniale
CAPPELLA IN VIA GIOVANI CABOTO	VIA GIOVANI CABOTO		21	B	E/7			10	Demaniale
CAPPELLA IN VIA GIOVANI CABOTO	VIA GIOVANI CABOTO		21	B			0	0.0	Demaniale
MONUMENTO IN PIAZZA ARMANDO DIAZ	PIAZZA ARMANDO DIAZ	A	3	C	E/9			0.0	Demaniale
CIMITERO VIA CIMITERO	VIA CIMITERO SAN TROVASO		3	430			1	0.0	Demaniale
CIMITERO VIA CIMITERO	VIA CIMITERO SAN TROVASO		3	83			4	0.0	Demaniale
CIMITERO VIA CIMITERO	VIA CIMITERO SAN TROVASO		3	D			0	0.0	Demaniale
CIMITERO VIA CIMITERO	VIA CIMITERO SAN TROVASO		3	409			1	0.0	Demaniale
IMPIANTO DI DEPURAZIONE VIA SCHIAVONIA NUOVA	VIA SCHIAVONIA NUOVA		14	1120	E/9			0.0	Indisponibile
IMPIANTO DI DEPURAZIONE VIA SCHIAVONIA NUOVA	VIA SCHIAVONIA NUOVA		14	567	E/9			0.0	Indisponibile
IMPIANTO DI DEPURAZIONE VIA SCHIAVONIA NUOVA	VIA SCHIAVONIA NUOVA		14	1110	E/9			0.0	Indisponibile
UFFICI, BIBLIOTECA IN VIA SCHIAVONIA 18	VIA SCHIAVONIA	B	10	1195	B/4	2	U	849	Demaniale
UFFICI, BIBLIOTECA IN VIA SCHIAVONIA 18	VIA SCHIAVONIA	B	10	1195	B/4	3	U	39	Demaniale
MUNICIPIO IN P.ZZA GIUSEPPE GABBIN, 1	PIAZZA GIUSEPPE GABBIN	B	10	1	B/4	7	U	1532	Demaniale
MAGAZZINO IN VIA GUGLIELMO MARCONI, 53	VIA GUGLIELMO MARCONI	B	9	928	D/1	5		0.0	Demaniale
CABINA ENEL VIA E.FORLANINI	VIA E. FORLANINI	B	8	613	D/1			0.0	Demaniale

Analisi della sostenibilità e dell'andamento tendenziale dell'indebitamento

FUTURI MUTUI PER FINANZIAMENTO INVESTIMENTI

Descrizione	Importo del mutuo	Inizio ammortamento	Anni ammortamento	Importo totale investimento
Totale	0,00	0,00	0,00	0,00

La programmazione triennale non prevede l'assunzione di mutui.

PROSPETTO DIMOSTRATIVO DEL RISPETTO DEI VINCOLI DI INDEBITAMENTO DEGLI ENTI LOCALI ESERCIZIO 2022

ENTRATE RELATIVE AI PRIMI TRE TITOLI DELLE ENTRATE <i>(rendiconto penultimo anno precedente quello in cui viene prevista l'assunzione dei mutui)</i> ex art. 204, c. 1 del D.L.gs. N. 267/2000		COMPETENZA ANNO 2022	COMPETENZA ANNO 2023	COMPETENZA ANNO 2024
1) Entrate correnti di natura tributaria, contributiva e perequativa (Titolo I)	(+)	6.088.318,75	6.265.000,00	6.255.000,00
2) Trasferimenti correnti (Titolo II)	(+)	1.798.890,45	465.000,00	465.000,00
3) Entrate extratributarie (Titolo III)	(+)	949.995,85	833.602,00	799.602,00
TOTALE ENTRATE PRIMI TRE TITOLI		8.837.205,05	7.563.602,00	7.519.602,00
SPESA ANNUALE PER RATE MUTUI/OBBLIGAZIONI				
Livello massimo di spesa annuale ⁽¹⁾	(+)	883.720,51	756.360,20	751.960,20
Ammontare interessi per mutui, prestiti obbligazionari, aperture di credito e garanzie di cui all'articolo 207 del TUEL autorizzati fino al 31/12/esercizio precedente ⁽²⁾	(-)	61.950,45	55.050,26	47.765,38
Ammontare interessi per mutui, prestiti obbligazionari, aperture di credito e garanzie di cui all'articolo 207 del TUEL autorizzati nell'esercizio in corso	(-)	0,00	0,00	0,00
Contributi erariali in c/interessi su mutui	(+)	0,00	0,00	0,00
Ammontare interessi riguardanti debiti espressamente esclusi dai limiti di indebitamento	(+)	0,00	0,00	0,00
Ammontare disponibile per nuovi interessi		821.770,06	701.309,94	704.194,82
TOTALE DEBITO CONTRATTO				
Debito contratto al 31/12/esercizio precedente	(+)	1.391.940,10	1.211.342,63	1.023.844,97
Debito autorizzato nell'esercizio in corso	(+)	0,00	0,00	0,00
TOTALE DEBITO DELL'ENTE		1.391.940,10	1.211.342,63	1.023.844,97
DEBITO POTENZIALE				
Garanzie principali o sussidiarie prestate dall'Ente a favore di altre Amministrazioni pubbliche e di altri soggetti		1.030.044,54	942.563,17	850.741,17
di cui, garanzie per le quali è stato costituito accantonamento		1.030.044,54	942.563,17	850.741,17
Garanzie che concorrono al limite di indebitamento		0,00	0,00	0,00

(1) Per gli enti locali l'importo annuale degli interessi sommato a quello dei mutui precedentemente contratti, a quello dei prestiti obbligazionari precedentemente emessi, a quello delle aperture di credito stipulate ed a quello derivante da garanzie prestate ai sensi dell'articolo 207, al netto dei contributi statali e regionali in conto interessi, non supera il 12 per cento, per l'anno 2011, l'8 per cento, per gli anni dal 2012 al 2014, e il 10 per cento, a decorrere dall'anno 2015, delle entrate relative ai primi tre titoli del rendiconto del penultimo anno precedente quello in cui viene prevista l'assunzione dei mutui. Per gli enti locali di nuova istituzione si fa riferimento, per i primi due anni, ai corrispondenti dati finanziari del bilancio di previsione (art. 204, comma 1, del TUEL).

(2) Con riferimento anche ai finanziamenti imputati contabilmente agli esercizi successivi.

La capacità di indebitamento individua, sulla base della normativa vigente (art. 204 del D.Lgs. n. 267/2000), la possibilità per l'ente locale di "assumere nuovi mutui e accedere ad altre forme di finanziamento reperibili sul mercato". Il limite è determinato in una percentuale massima di interessi passivi da pagare rispetto alle entrate correnti del rendiconto del penultimo anno precedente quello in cui viene prevista l'assunzione dei mutui.

L'art. 1, comma 539, della legge n. 190/2014 (legge di stabilità 2015) interviene sull'art. 204 del T.U.E.L., già precedentemente modificato dalla legge di stabilità 2014 e in seguito dall'art. 74 del D. Lgs. n. 118/2011 e dall'art. 1 del D.Lgs. n. 126/2014, aumentando la possibilità di indebitamento per gli enti locali attraverso l'innalzamento della percentuale per determinare il limite degli interessi passivi al 10 per cento delle entrate correnti a decorrere dal 2015.

La legge n. 183/2011 (legge di stabilità 2012) ha anche stabilito un obbligo di riduzione del debito a carico degli enti locali a partire dall'anno 2013 (art. 8, comma 3).

L'attuazione della norma è rimessa ad un apposito decreto del Ministero dell'Economia e delle Finanze, non ancora adottato, che dovrà prevedere:

- a) distintamente per regioni, province e comuni, la differenza percentuale, rispetto al debito medio pro-capite, oltre la quale i singoli enti hanno l'obbligo di procedere alla riduzione del debito;
- b) la percentuale annua di riduzione del debito;
- c) le modalità con le quali può essere raggiunto l'obiettivo di riduzione del debito.

L'andamento del residuo dell'indebitamento alla fine di ciascun anno del triennio 2022-2024 sarà il seguente:

	2019	2020	2021	2022	2023	2024
Consistenza dell'indebitamento	1.716.372,92	1.566.001,82	1.391.940,10	1.211.342,63	1.023.844,97	846.562,43

Gli equilibri della situazione corrente e generali del bilancio

BILANCIO DI PREVISIONE – EQUILIBRI DI BILANCIO (solo per gli Enti locali) 2022-2024

EQUILIBRI ECONOMICO-FINANZIARIO			COMPETENZA ANNO 2022	COMPETENZA ANNO 2023	COMPETENZA ANNO 2024
Fondo di cassa all'inizio dell'esercizio			8.000.000,00		
A) Fondo pluriennale vincolato per spese correnti iscritto in entrata	(+)		106.505,00	108.759,00	108.759,00
AA) Recupero disavanzo di amministrazione esercizio precedente	(-)		0,00	0,00	0,00
B) Entrate titoli 1.00 - 2.00 - 3.00 <i>di cui per estinzione anticipata di prestiti</i>	(+)		7.712.178,41 0,00	7.468.898,02 0,00	7.439.348,02 0,00
C) Entrate Titolo 4.02.06 - Contributi agli investimenti direttamente destinati al rimborso dei prestiti da amministrazioni pubbliche	(+)		0,00	0,00	0,00
D) Spese Titolo 1.00 - Spese correnti <i>di cui</i> <i>- fondo pluriennale vincolato</i> <i>- fondo crediti di dubbia esigibilità</i>	(-)		7.625.085,94 108.759,00 85.492,95	7.383.659,36 108.759,00 87.571,48	7.308.324,48 108.759,00 89.941,58
E) Spese Titolo 2.04 - Trasferimenti in conto capitale	(-)		0,00	0,00	0,00
F) Spese Titolo 4.00 - Quote di capitale amm.to mutui e prestiti obbligazionari <i>- di cui per estinzione anticipata di prestiti</i> <i>- di cui Fondo anticipazioni di liquidità</i>	(-)		180.597,47 0,00 0,00	187.497,66 0,00 0,00	177.282,54 0,00 0,00
G) Somma finale (G=A-AA+B+C-D-E-F)			13.000,00	6.500,00	62.500,00
ALTRE POSTE DIFFERENZIALI, PER ECCEZIONI PREVISTE DA NORME DI LEGGE, CHE HANNO EFFETTO SULL'EQUILIBRIO EX ARTICOLO 162, COMMA 6, DEL TESTO UNICO DELLE LEGGI SULL'ORDINAMENTO DEGLI ENTI LOCALI					
H) Utilizzo avanzo di amministrazione per spese correnti e per rimborso prestiti(2) <i>di cui per estinzione anticipata di prestiti</i>	(+)		0,00 0,00	0,00	0,00
I) Entrate di parte capitale destinate a spese correnti in base a specifiche disposizioni di legge o dei principi contabili <i>di cui per estinzione anticipata di prestiti</i>	(+)		0,00 0,00	0,00	0,00
L) Entrate di parte corrente destinate a spese di investimento in base a specifiche disposizioni di legge o dei principi contabili	(-)		5.000,00	6.500,00	7.500,00
M) Entrate da accensione di prestiti destinate a estinzione anticipata dei prestiti	(+)		0,00	0,00	0,00
EQUILIBRIO DI PARTE CORRENTE (3)					
O=G+H+I-L+M			8.000,00	0,00	55.000,00

EQUILIBRI ECONOMICO-FINANZIARIO		COMPETENZA ANNO 2022	COMPETENZA ANNO 2023	COMPETENZA ANNO 2024
P) Utilizzo avanzo di amministrazione per spese di investimento (2)	(+)	0,00		
Q) Fondo pluriennale vincolato per spese in conto capitale iscritto in entrata	(+)	0,00	0,00	0,00
R) Entrate Titoli 4.00 - 5.00 - 6.00	(+)	480.000,00	480.000,00	480.000,00
C) Entrate Titolo 4.02.06 - Contributi agli investimenti direttamente destinati al rimborso dei prestiti da amministrazioni pubbliche	(-)	0,00	0,00	0,00
I) Entrate di parte capitale destinate a spese correnti in base a specifiche disposizioni di legge o dei principi contabili	(-)	0,00	0,00	0,00
S1) Entrate Titolo 5.02 per Riscossioni crediti di breve termine	(-)	0,00	0,00	0,00
S2) Entrate Titolo 5.03 per Riscossioni crediti di medio-lungo termine	(-)	0,00	0,00	0,00
T) Entrate Titolo 5.04 relative a Altre entrate per riduzioni di attività finanziaria	(-)	0,00	0,00	0,00
L) Entrate di parte corrente destinate a spese di investimento in base a specifiche disposizioni di legge o dei principi contabili	(+)	5.000,00	6.500,00	7.500,00
M) Entrate da accensione di prestiti destinate a estinzione anticipata dei prestiti	(-)	0,00	0,00	0,00
U) Spese Titolo 2.00 - Spese in conto capitale <i>di cui fondo pluriennale vincolato di spesa</i>	(-)	493.000,00 0,00	486.500,00 0,00	542.500,00 0,00
V) Spese Titolo 3.01 per Acquisizioni di attività finanziarie	(-)	0,00	0,00	0,00
E) Spese Titolo 2.04 - Trasferimenti in conto capitale	(+)	0,00	0,00	0,00
EQUILIBRIO DI PARTE CAPITALE				
Z=P+Q+R-C-I-S1-S2-T+L-M-U-V+E		-8.000,00	0,00	-55.000,00

EQUILIBRI ECONOMICO-FINANZIARIO		COMPETENZA ANNO 2022	COMPETENZA ANNO 2023	COMPETENZA ANNO 2024
S1) Entrate Titolo 5.02 per Riscossioni crediti di breve termine	(+)	0,00	0,00	0,00
S2) Entrate Titolo 5.03 per Riscossioni crediti di medio-lungo termine	(+)	0,00	0,00	0,00
T) Entrate Titolo 5.04 relative a Altre entrate per riduzioni di attività finanziaria	(+)	0,00	0,00	0,00
X1) Spese Titolo 3.02 per Concessioni crediti di breve termine	(-)	0,00	0,00	0,00
X2) Spese Titolo 3.03 per Concessioni crediti di medio-lungo termine	(-)	0,00	0,00	0,00
Y) Spese Titolo 3.04 per Altre spese per acquisizioni di attività finanziarie	(-)	0,00	0,00	0,00
EQUILIBRIO FINALE				
W=O+Z+S1+S2+T-X1-X2-Y		0,00	0,00	0,00

SALDO CORRENTE AI FINI DELLA COPERTURA DEGLI INVESTIMENTI PLURIENNALI (4)

Equilibrio di parte corrente (O)		8.000,00	0,00	55.000,00
Utilizzo risultato di amministrazione per il finanziamento di spese correnti e del rimborso prestiti (H) al netto del fondo anticipazione di liquidità	(-)	0,00		
Equilibrio di parte corrente ai fini della copertura degli investimenti pluriennali		8.000,00	0,00	55.000,00

C) Si tratta delle entrate in conto capitale relative ai soli contributi agli investimenti destinati al rimborso prestiti corrispondenti alla voce del piano dei conti finanziario con codifica E.4.02.06.00.000.

E) Si tratta delle spese del titolo 2 per trasferimenti in conto capitale corrispondenti alla voce del piano dei conti finanziario con codifica U.2.04.00.00.000.

S1) Si tratta delle entrate del titolo 5 limitatamente alle riscossione crediti di breve termine corrispondenti alla voce del piano dei conti finanziario con codifica E.5.02.00.00.000.

S2) Si tratta delle entrate del titolo 5 limitatamente alle riscossione crediti di medio-lungo termine corrispondenti alla voce del piano dei conti finanziario con codifica E.5.03.00.00.000.

T) Si tratta delle entrate del titolo 5 limitatamente alle altre entrate per riduzione di attività finanziarie corrispondenti alla voce del piano dei conti finanziario con codifica E.5.04.00.00.000.

X1) Si tratta delle spese del titolo 3 limitatamente alle concessione crediti di breve termine corrispondenti alla voce del piano dei conti finanziario con codifica U.3.02.00.00.000.

X2) Si tratta delle spese del titolo 3 limitatamente alle concessione crediti di medio-lungo termine corrispondenti alla voce del piano dei conti finanziario con codifica U.3.03.00.00.000.

Y) Si tratta delle spese del titolo 3 limitatamente alle altre spese per incremento di attività finanziarie corrispondenti alla voce del piano dei conti finanziario con codifica U.3.04.00.00.000.

(1) Indicare gli anni di riferimento.

(2) In sede di approvazione del bilancio di previsione è consentito l'utilizzo della sola quota vincolata del risultato di amministrazione presunto. Nel corso dell'esercizio è consentito l'utilizzo anche della quota accantonata se il bilancio è deliberato a seguito dell'approvazione del prospetto concernente il risultato di amministrazione presunto dell'anno precedente aggiornato sulla base di un pre-consuntivo dell'esercizio precedente. E' consentito l'utilizzo anche della quota destinata agli investimenti e della quota libera del risultato di amministrazione dell'anno precedente se il bilancio (o la variazione di bilancio) è deliberato a seguito dell'approvazione del rendiconto dell'anno precedente.

(3) La somma algebrica finale non può essere inferiore a zero per il rispetto della disposizione di cui all'articolo 162 del testo unico delle leggi sull'ordinamento degli enti locali.

(4) Con riferimento a ciascun esercizio, il saldo positivo dell'equilibrio di parte corrente in termini di competenza finanziaria può costituire copertura agli investimenti imputati agli esercizi successivi per un importo non superiore al minore valore tra la media dei saldi di parte corrente in termini di competenza e la media dei saldi di parte corrente in termini di cassa registrati negli ultimi tre esercizi rendicontati, se sempre positivi, determinati al netto dell'utilizzo dell'avanzo di amministrazione, del fondo di cassa, e delle entrate non ricorrenti che non hanno dato copertura a impegni, o pagamenti.

Coerenza e compatibilità presente e futura con le disposizioni del Patto di Stabilità Interno e con i vincoli di finanza pubblica

Il comma 707 dell'art. 1 della legge 208/2015 (legge di stabilità 2016) dispone che a decorrere dall'anno 2016 cessano di avere applicazione l'articolo 31 della legge 12 novembre 2011, n. 183, e tutte le norme concernenti la disciplina del patto di stabilità interno degli enti locali nonché i commi 461, 463, 464, 468, 469 e i commi da 474 a 483 dell'articolo 1 della legge 23 dicembre 2014, n. 190.

La Legge 145/2018, art. 1 commi da 819 a 823, ha sostituito il vincolo del pareggio sui saldi (che aveva preso il posto del vecchio patto di stabilità) con il nuovo equilibrio di competenza che non deve risultare negativo. In particolare, ai sensi del comma 821 “Gli enti si considerano in equilibrio in presenza di un risultato di competenza dell’esercizio non negativo. L’informazione è desunta, in ciascun anno, dal prospetto della verifica degli equilibri allegato al rendiconto della gestione previsto dall’allegato 10 del decreto legislativo 23 giugno 2011, n. 118”.

Nel prospetto della pagina precedente viene rappresentata la situazione degli equilibri di competenza.

1.4 LINEE PROGRAMMATICHE DI MANDATO E OBIETTIVI STRATEGICI

In ottemperanza a quanto prescritto dall'art. 46 comma 3 TUEL, con l'atto di Consiglio n. 25 del 11.06.2019 sono state approvate le Linee Programmatiche di Governo per il periodo 2019 - 2024.

Come già evidenziato, la Sezione strategica sviluppa e concretizza le linee programmatiche di mandato disciplinate dall'art. 46 comma 3 del Tuel, in particolare individua le principali scelte che caratterizzano il programma dell'amministrazione da realizzare nel corso del mandato amministrativo e che possono avere un impatto di medio e lungo periodo, le politiche di mandato che l'ente vuole sviluppare nel raggiungimento delle proprie finalità istituzionali e nel governo delle proprie funzioni fondamentali e gli indirizzi generali di programmazione riferiti al periodo di mandato.

Di seguito vengono individuati i piani strategici ed i relativi obiettivi strategici, espressione delle Linee Programmatiche, declinati nelle Missioni di bilancio, come prevede il "principio contabile applicato concernente la programmazione di bilancio".

PIANO STRATEGICO N. 2:	UNA CRESCITA INTELLIGENTE DEL TERRITORIO PER UNA CITTA' AD ALTA QUALITA' URBANA	MISSIONE
<p>OBIETTIVO STRATEGICO 2.1</p> <p>RISULTATO ATTESO</p>	<p>RIQUALIFICAZIONE DEL TERRITORIO: sviluppo del territorio sulla base di principi di sostenibilità sociale ed ambientale secondo un principio di contenimento di consumo del suolo e riqualificazione dell'esistente.</p> <p>Riqualificazione del tessuto urbano esistente, con particolare attenzione a quello delle frazioni, attraverso l'incentivazione al recupero edilizio e l'attuazione di politiche volte alla difesa del suolo e del territorio.</p>	<p>M 08 Assetto del territorio ed edilizia abitativa</p>
<p>OBIETTIVO STRATEGICO 2.2</p> <p>RISULTATO ATTESO</p>	<p>MOBILITA' SOSTENIBILE: realizzazione di percorsi ciclopedonali, riorganizzazione del trasporto pubblico locale, miglioramento della viabilità, interventi di manutenzione stradale, abbattimento delle barriere architettoniche.</p> <p>Miglioramento della viabilità locale attraverso la razionalizzazione del traffico transitante sul territorio e l'incremento della mobilità sostenibile.</p>	<p>M 10 Trasporti e diritto alla mobilità</p>
<p>OBIETTIVO STRATEGICO 2.3</p> <p>RISULTATO ATTESO</p>	<p>AMBIENTE E RISPARMIO ENERGETICO: tutela del territorio e delle sue risorse e ricchezze; ottimizzare la qualità della vita, anche con iniziative volte al rafforzamento della sensibilizzazione delle tematiche ambientali; sviluppo PAES; attivazione di tutte le possibili forme di risparmio energetico e di ricorso alle fonti rinnovabili negli edifici e negli impianti pubblici.</p> <p>Fare in modo che Preganziol diventi un territorio a sempre più basso impatto ambientale e con un sempre maggiore livello di salubrità e vivibilità.</p>	<p>M 01 Servizi istituzionali, generali e di gestione</p> <p>M 09 Sviluppo sostenibile e tutela del territorio e dell'ambiente</p> <p>M 10 Trasporti e diritto alla mobilità</p>

<p>OBIETTIVO STRATEGICO 2.4</p> <p>RISULTATO ATTESO</p>	<p>SICUREZZA DEL TERRITORIO: azione strategiche per una città sicura attraverso un rafforzamento delle attività di controllo e monitoraggio del territorio e potenziamento della convenzione Polizia Locale; TUTELA IDROGEOLOGICA interventi di messa in sicurezza della rete idraulica e manutenzione rete idrica.</p> <p>Corretto svolgimento della vita cittadina all'interno del territorio comunale mediante interventi per la sicurezza del territorio e delle persone.</p>	<p>M 03 Ordine Pubblico e Sicurezza</p> <p>M 09 Sviluppo sostenibile e tutela del territorio e dell'ambiente</p> <p>M 10 Trasporti e diritto alla mobilità</p> <p>M 11 Soccorso civile</p>
<p>OBIETTIVO STRATEGICO 2.5</p> <p>RISULTATO ATTESO</p>	<p>PATRIMONIO E MANUTENZIONE ATTIVA DEL TERRITORIO: tutela e valorizzazione del patrimonio pubblico anche con progetti di coinvolgimento della cittadinanza finalizzati al miglioramento qualitativo degli spazi pubblici.</p> <p>Riqualificazione e rigenerazione di arredi urbani, manutenzione e miglioramento qualitativo degli spazi pubblici esistenti.</p>	<p>M 01 Servizi istituzionali, generali e di gestione</p> <p>M 09 Sviluppo sostenibile e tutela del territorio e dell'ambiente</p>

PIANO STRATEGICO N. 3:	LA RETE LOCALE DEL WELFARE SERVIZI ALLE PERSONE E ALLE IMPRESE	MISSIONE
<p>OBIETTIVO STRATEGICO 3.1</p> <p>RISULTATO ATTESO</p>	<p>PROGETTI DI INCLUSIONE E PROGETTI DI COINVOLGIMENTO ATTIVO DELLA CITTADINANZA: a Preganziol nessuno resta indietro attraverso percorsi di Welfare generativo e progetti di comunità.</p> <p>Creazione di una governance per un welfare partecipato che sperimenta percorsi e progetti in una logica di politiche attive e generative secondo principi di inclusione, solidarietà, e reciprocità e che consente di dare risposte adeguate ai nuovi bisogni sociali, alle nuove necessità legate all'invecchiamento, all'indebolimento della famiglia, all'impatto della crisi, alle povertà ed ai fenomeni di marginalizzazione; difesa del ruolo della sanità pubblica nel territorio e politiche di accessibilità e fruibilità diffusa.</p>	<p>M 12 Diritti sociali, politiche sociali e famiglia</p> <p>M 08 Assetto del territorio ed edilizia abitativa</p>
<p>OBIETTIVO STRATEGICO 3.2</p> <p>RISULTATO ATTESO</p>	<p>ISTRUZIONE: politiche a sostegno delle famiglie per i servizi scolastici e prescolastici, sostegno alle scuole materne e sviluppo delle progettualità, completamento percorso per il miglioramento/adeguamento sismico degli edifici scolastici e riqualificazione e messa a norma del patrimonio di edilizia scolastica.</p> <p>Contenimento dei costi dei servizi scolastici e prescolastici attraverso l'attuazione delle politiche volte a sostenere le spese delle famiglie.</p> <p>Garantire la sicurezza degli edifici scolastici.</p>	<p>M 04 Istruzione e Diritto allo studio</p> <p>M 12 Diritti sociali, politiche sociali e famiglia</p>

OBIETTIVO STRATEGICO 3.3

COMMERCIO E TURISMO: sviluppo del piano del marketing urbano e tutela del commercio di vicinato e progetti di rivitalizzazione e di valorizzazione anche urbanistica del sistema ad arcipelago delle piazze comunali; valorizzazione del territorio dei suoi prodotti e delle ville storiche.

RISULTATO ATTESO

Dare nuovo slancio all'economia adottando un modello di sviluppo capace di integrare agricoltura, commercio e turismo.

M 7 Turismo

M 14 Sviluppo economico e competitività

M 16 Agricoltura, politiche agroalimentari e pesca

PIANO STRATEGICO N. 4:	CULTURA - FORMAZIONE- ASSOCIAZIONI- E GIOVANI QUALI RISORSE PER IL FUTURO DELLA COMUNITA'	MISSIONE
<p>OBIETTIVO STRATEGICO 4.1</p>	<p>SPORT E ASSOCIAZIONISMO: sostegno e coinvolgimento delle associazioni nello sviluppo della vita della comunità, nell'organizzazione delle manifestazioni; sviluppo dello SPORTELLO ASSOCIAZIONI; diffondere la cultura dello sport in connessione con il mondo dell'educazione e realizzazione di un nuovo impianto sportivo.</p> <p>Aumento della pratica sportiva ricreativa e ludica per tutte le fasce sociali.</p> <p>Miglioramento e gestione innovativa del patrimonio impiantistico sportivo.</p> <p>Maggiore coinvolgimento delle associazioni alle scelte strategiche dello sviluppo della comunità.</p>	<p>M 01 Servizi istituzionali, generali e di gestione</p> <p>M 6 Politiche giovanili sport e tempo libero</p> <p>M 12 Diritti sociali, politiche sociali e famiglia</p>
<p>RISULTATO ATTESO</p>	<p>CULTURA, FORMAZIONE E GIOVANI: organizzazione delle attività culturali e diffusione della cultura civica, valorizzando la Biblioteca quale centro culturale di Preganziol; sviluppo di un patto educativo coordinato e sinergico fra i vari soggetti: progetti per favorire la conoscenza ed il coinvolgimento dei giovani nello sviluppo socio culturale della comunità.</p> <p>Garantire ai giovani la possibilità di esprimere la propria creatività e di essere protagonisti del proprio progetto di vita e della vita cittadina.</p>	<p>M 5 Tutela e valorizzazione dei beni e delle attività culturali</p> <p>M 6 Politiche giovanili sport e tempo libero</p> <p>M 12 Diritti sociali, politiche sociali e famiglia</p>

Quadro generale degli impieghi per missione

Descrizione	2022	2023	2024
	Previsione	Previsione	Previsione
Titolo:01.1. Spese correnti	3.052.451,73	2.959.076,07	2.905.141,73
Titolo:01.2. Spese in conto capitale	18.000,00	10.000,00	10.000,00
Miss.:01. Servizi istituzionali, generali e di gestione	3.070.451,73	2.969.076,07	2.915.141,73
Titolo:03.1. Spese correnti	412.300,00	404.000,00	403.000,00
Titolo:03.2. Spese in conto capitale	5.000,00	6.500,00	7.500,00
Miss.:03. Ordine pubblico e sicurezza	417.300,00	410.500,00	410.500,00
Titolo:04.1. Spese correnti	1.058.268,48	1.043.306,28	1.037.501,59
Titolo:04.2. Spese in conto capitale	0	0	0
Miss.:04. Istruzione e diritto allo studio	1.058.268,48	1.043.306,28	1.037.501,59
Titolo:05.1. Spese correnti	171.920,00	143.120,00	143.120,00
Titolo:05.2. Spese in conto capitale	10.000,00	10.000,00	10.000,00
Miss.:05. Tutela e valorizzazione dei beni e attività culturali	181.920,00	153.120,00	153.120,00
Titolo:06.1. Spese correnti	97.980,00	85.980,00	90.980,00
Titolo:06.2. Spese in conto capitale	0	0	0
Miss.:06. Politiche giovanili, sport e tempo libero	97.980,00	85.980,00	90.980,00
Titolo:07.1. Spese correnti	39.000,00	10.000,00	10.000,00
Miss.:07. Turismo	39.000,00	10.000,00	10.000,00
Titolo:08.1. Spese correnti	90.560,00	89.060,00	89.060,00
Titolo:08.2. Spese in conto capitale	0	0	0
Miss.:08. Assetto del territorio ed edilizia abitativa	90.560,00	89.060,00	89.060,00
Titolo:09.1. Spese correnti	438.669,24	422.560,91	420.335,06
Titolo:09.2. Spese in conto capitale	0	0	0
Miss.:09. Sviluppo sostenibile e tutela del territorio e dell'ambiente	438.669,24	422.560,91	420.335,06
Titolo:10.1. Spese correnti	431.700,00	411.700,00	417.700,00
Titolo:10.2. Spese in conto capitale	460.000,00	460.000,00	515.000,00
Miss.:10. Trasporti e diritto alla mobilità	891.700,00	871.700,00	932.700,00

Titolo:11.1. Spese correnti	18.000,00	15.500,00	15.500,00
Miss.:11. Soccorso civile	18.000,00	15.500,00	15.500,00
Titolo:12.1. Spese correnti	1.613.020,00	1.592.420,00	1.574.420,00
Titolo:12.2. Spese in conto capitale	0	0	0
Miss.:12. Diritti sociali, politiche sociali e famiglia	1.613.020,00	1.592.420,00	1.574.420,00
Titolo:14.1. Spese correnti	77.160,00	77.160,00	77.160,00
Miss.:14. Sviluppo economico e competitività	77.160,00	77.160,00	77.160,00
Titolo:15.1. Spese correnti	5.000,00	5.000,00	5.000,00
Miss.:15. Politiche per il lavoro e la formazione professionale	5.000,00	5.000,00	5.000,00
Titolo:16.1. Spese correnti	1.775,00	1.775,00	1.775,00
Miss.:16. Agricoltura, politiche agroalimentari e pesca	1.775,00	1.775,00	1.775,00
Titolo:20.1. Spese correnti	117.281,49	123.001,10	117.631,10
Miss.:20. Fondi e accantonamenti	117.281,49	123.001,10	117.631,10
Titolo:50.4. Rimborso Prestiti	180.597,47	187.497,66	177.282,54
Miss.:50. Debito pubblico	180.597,47	187.497,66	177.282,54
Titolo:99.7. Uscite per conto terzi e partite di giro	1.414.500,00	1.414.500,00	1.414.500,00
Miss.:99. Servizi per conto terzi	1.414.500,00	1.414.500,00	1.414.500,00
TOTALE GENERALE	9.713.183,41	9.472.157,02	9.442.607,02

Stato di attuazione delle linee programmatiche di mandato e modalità di rendicontazione

La modalità di rendicontazione dell'operato dell'Amministrazione deve rivolgersi all'insieme della programmazione dell'ente, costituendone il momento di chiusura logico. Quindi non si limiterà all'osservazione del solo profilo economico-finanziario (rendiconto di gestione), ma si occuperà di tutta l'attività dell'ente.

Gradualmente si giungerà alla diretta valutazione dell'adeguatezza delle scelte compiute in sede di attuazione dei piani, programmi e degli altri strumenti di determinazione dell'indirizzo politico e, quindi, tipicamente a quello che si denomina controllo strategico, previsto dall'art. 147-ter del D.Lgs. n. 267/2000.

Oggetto del controllo strategico saranno le scelte compiute in sede di DUP elaborate nel dettaglio nel Piano Esecutivo di Gestione (PEG) con la traduzione in obiettivo di gestione e in corrispondenti risorse, in relazione alla loro idoneità, espressa in termini di efficacia e di efficienza, ad attuare gli strumenti programmatici superiori.

In merito al profilo della valutazione in itinere, che comprende l'attività di monitoraggio sullo stato di attuazione delle linee strategiche, è lo stesso principio contabile applicato concernente la programmazione di bilancio a stabilire: "Ogni anno gli obiettivi strategici, contenuti nella SeS, sono verificati nello stato di attuazione e possono essere, a seguito di variazioni rispetto a quanto previsto nell'anno precedente e dandone adeguata motivazione, opportunamente riformulati. Sono altresì verificati gli indirizzi generali e i contenuti della programmazione strategica con particolare riferimento alle condizioni interne dell'ente, al reperimento e impiego delle risorse finanziarie e alla sostenibilità economico – finanziaria", tenuto conto che gli effetti economico-finanziari propriamente detti delle attività necessarie per conseguire gli obiettivi strategici sono quantificati, con progressivo dettaglio nella Sezione Operativa del DUP e negli altri documenti di programmazione.

Risultati raggiunti nel corso del mandato amministrativo:

ANNO 2020

- Riorganizzazione delle modalità operative della struttura comunale al fine di garantire l'erogazione dei servizi ai cittadini e contemporaneamente la sicurezza dei dipendenti durante l'emergenza sanitaria a causa della diffusione del COVID-19. A tal fine si è provveduto all'acquisto di materiali (gel igienizzanti, mascherine, guanti...) e strutture (pannelli, etc...) per lo svolgimento dell'attività contenendo il rischio epidemiologico; la Giunta Comunale ha inoltre adottato la disciplina straordinaria del lavoro agile e conseguentemente sono state predisposte le misure necessarie per lo svolgimento del lavoro di buona parte dei dipendenti da casa; sono state attuate le misure finalizzate a garantire da remoto il funzionamento dell'attività istituzionale di Sindaco, Assessori e Consiglieri; sono stati rimodulati i servizi di sportello con implementazione dell'attività mediante servizio telefonico e ricevimento del pubblico solo su appuntamento.
- Nonostante il termine per l'assestamento di bilancio e la verifica degli equilibri sia slittato, a causa dell'emergenza sanitaria, dal 31 luglio al 30 settembre 2020, il Consiglio Comunale, in anticipo anche rispetto alla scadenza ordinaria, in data 21 luglio ha effettuato l'operazione per garantire quanto prima l'operatività del bilancio e dei servizi anche in riferimento all'attività di supporto ai soggetti del territorio. Con tale adempimento si è provveduto a: stimare le minori entrate sia di natura tributaria che extratributaria; ad inserire nella variazione di assestamento le risorse da trasferimenti già incassate (Fondo Sanificazione, Fondo di Solidarietà Alimentare, 30% del Fondo esercizio Funzioni Fondamentali, Fondo straordinario vigili) o per le quali era già quantificato l'importo (Fondi a ristoro COSAP, Imposta di Soggiorno, IMU turistica); a prevedere un importante ventaglio di interventi di sostegno a carattere non ripetitivo a favore delle famiglie, dei cittadini fruitori di servizi, delle imprese, dei soggetti che gestiscono attività sportive; a prevedere le maggiori spese nei diversi servizi caricandole sul bilancio comunale senza riversare tali costi direttamente sulle famiglie.
- Miglioramento delle modalità per l'erogazione dei servizi al cittadino on line. In tale ottica è stato attivato il **portale "Segnalazioni dal territorio"** per consentire al cittadino di comunicare direttamente le proprie segnalazioni. A seguito dell'emergenza COVID-19, l'Amministrazione comunale ha ritenuto altresì di attivare il servizio di messaggistica **Whatsapp** per la cittadinanza per poter ricevere aggiornamenti in tempo reale, in modo semplice, veloce

e gratuito sull'epidemia. Dal 19 ottobre 2020, visto l'importante seguito raggiunto (circa 2200 contatti attivi), l'utilizzo del medesimo canale è stato ampliato dai soli contenuti connessi alla pandemia a tutte le altre funzioni istituzionali. E' stato altresì attivato un ulteriore canale di comunicazione, mediante **Canale Telegram istituzionale**, il quale viene alimentato automaticamente con le notizie inserite nel sito web; è stato implementato il **sistema di iscrizione on line** ai servizi parascolastici.

- L'Amministrazione Comunale ha proseguito nel percorso di qualità anche nell'anno 2020, utilizzando il modello EFQM (European Foundation for Quality Management) ed il modello Common Assessment Framework (CAF) quale strumenti per la gestione della qualità con l'obiettivo di migliorare la soddisfazione del cittadino attraverso la qualità del servizio, ottimizzare e snellire i processi interni, incrementare la partecipazione e il coinvolgimento del personale dipendente.
- Si è proceduto all'acquisto delle attrezzature ed è stato conseguentemente avviato il lavoro per procedere alla digitalizzazione complessiva dell'archivio di edilizia privata: alla data del 31.12.2020 sono stati archiviati digitalmente 207 fascicoli, pari a quasi il 10% del totale.

ANNO 2021

- Approvazione del bilancio di Previsione entro il termine del 31.12 per garantire quanto prima l'operatività del bilancio e dei servizi anche in riferimento all'attività di supporto ai soggetti del territorio.
- Miglioramento delle modalità per l'erogazione dei servizi al cittadino on line. Dopo avere attivato, a seguito dell'emergenza COVID-19, il servizio di messaggistica **Whatsapp** per la cittadinanza, la quota di aderenti ha superato le 2300 unità;
- Si è proceduto all'acquisto delle attrezzature ed è stato conseguentemente avviato il lavoro per procedere alla digitalizzazione complessiva dell'archivio di edilizia privata: alla data del 31.12.2020 sono stati archiviati digitalmente 326 fascicoli, pari a quasi il 14% del totale;
- Riproposizione di quattro incontri di informazione e confronto fra l'Amministrazione Comunale ed i cittadini: in ottemperanza alle normative per il contrasto della diffusione del COVID-19 gli incontro si sono tenuti in modalità telematica;

PIANO STRATEGICO 2: TERRITORIO E PATRIMONIO - SERVIZI TECNICI

Risultati raggiunti nel corso del mandato amministrativo:

ANNO 2020

- Prosecuzione del percorso riguardante la messa in sicurezza del patrimonio scolastico dal punto di vista sismico. In particolare sono stati conclusi i lavori di adeguamento e miglioramento presso la scuola primaria "Vittorino da Feltre" e la relativa palestra a Frescada e l'asilo nido Aquilone; sono stati inoltre conclusi i lavori per il miglioramento sismico della scuola dell'infanzia "Arcobaleno 1" di Frescada. Sono inoltre state stanziato le risorse necessarie per proseguire con la progettazione ed i lavori di messa in sicurezza sismica del plesso scolastico U. Foscolo del capoluogo;
- Fornitura, a tutti i plessi scolastici, della connessione su banda larga;
- Prosecuzione del percorso di rimozione dell'amianto dagli edifici pubblici con gli interventi eseguiti presso la copertura del magazzino comunale e "l'ex sede Alpini" in via Manzoni;
- Avvio della progettazione per i lavori di riqualificazione della sede municipale e stanziamento delle risorse necessarie per la costituzione del FPV in merito al quadro economico dell'opera per un importo pari a circa 1,5 milioni di euro;
- Sono stati completati i lavori di realizzazione del secondo stralcio del percorso ciclopedonale lungo il lato est della strada Terraglio nella frazione di Frescada e sono stati affidati i lavori per la realizzazione del terzo stralcio (primo da progetto);
- Sono stati avviati i lavori di realizzazione del tratto di pista ciclopedonale che completa e mette in sicurezza i percorsi poderali del "Passante di Mestre" fra la frazione di Sambughé a Preganziol e quella di Campocroce a Mogliano Veneto conseguentemente all'intesa raggiunta con CAV S.p.A. e l'Amministrazione Comunale di Mogliano Veneto;
- Sono stati avviati i lavori per la realizzazione del primo stralcio del collegamento ciclopedonale fra la frazione di San Trovaso ed il capoluogo in via Baratta Nuova;
- Avvio della progettazione, grazie al finanziamento statale pari a 90.000 euro, per la realizzazione dell'illuminazione pubblica nei percorsi ciclopedonali di nuova costruzione a San Trovaso e a Sambughé;
- Sono stati conclusi i lavori di ampliamento del cimitero del capoluogo;
- Nell'ambito dell'attività di manutenzione e riqualificazione del patrimonio pubblico, sono stati eseguiti i lavori di asfaltatura, per un importo pari a circa 450.000, delle vie Roma, Caboto, Sambughè (tratto compreso fra la rotonda con Via Boschetta e via Lussu), Don Minzoni (con relativo rifacimento

della linea per le acque bianche), Baratta Nuova (tratto nord compreso fra il Terraglio ed il sottopasso), Osoppo, Monfalcone, Palladio (con relativa messa in sicurezza di tutta l'area nei pressi dell'intersezione con via Vecellio e di accesso al distretto sanitario), Leopardi (nel tratto compreso fra le vie Rossi e Alighieri), e del sottopasso di San Trovaso; successivamente, grazie all'applicazione di parte dell'avanzo di amministrazione conseguentemente all'approvazione del bilancio consuntivo 2018, è stata stanziata l'ulteriore somma di 500.000 euro per l'esecuzione dei lavori di asfaltatura delle vie Franchetti, Taliercio e Sambughè (tratto compreso fra via Luisello ed il confine comunale ad ovest);

- Stanziamento delle risorse necessarie per l'acquisizione della via di accesso alla struttura di Borgo Gatto e per i conseguenti incarichi di progettazione e realizzazione dei lavori;
- Nel contesto delle opere per la riqualificazione della frazione di San Trovaso, sono stati eseguiti i lavori per la messa in sicurezza ed il rifacimento dei marciapiedi nel tratto nord compreso fra il Terraglio e Via Sauro;
- Nel contesto delle opere per la riqualificazione della frazione di San Trovaso, sono stati eseguiti i lavori per il rifacimento e di messa in sicurezza dei marciapiedi utilizzati del percorso del Pedibus in via Don Minzoni e in via Bassa;
- Nel contesto delle opere volte alla riqualificazione della frazione di San Trovaso sono stati realizzati i lavori riguardanti il quarto ed ultimo stralcio per il rifacimento degli impianti di illuminazione pubblica;
- Nel contesto delle opere per la riqualificazione della frazione di Sambughè, sono stati eseguiti i lavori per la messa in sicurezza del tratto pedonale ad est di via Vanina compreso fra via Sambughé ed il cimitero;
- Nel contesto delle opere volte alla riqualificazione della frazione di Sambughè sono stati realizzati i lavori riguardanti il rifacimento degli impianti di illuminazione pubblica su parte di via Sambughé e via Vanina;
- Rifacimento e messa in sicurezza del ponte ciclopedonale presente lungo la ciclabile di via Schiavonia;
- Stanziamento delle risorse necessarie per i lavori di manutenzione straordinaria sull'impianto elettrico del circolo tennis a Preganziol;
- Completamento dei lavori di sostituzione della copertura di uno dei campi da tennis presso il circolo di Preganziol;
- Prosecuzione della ripristinata attività di escavazione dei fossati comunali grazie alla collaborazione con il Consorzio di Bonifica Acque Risorgive e l'utilizzo, da parte di quest'ultimo, delle risorse ottenute dal comune di Preganziol con la partecipazione al bando regionale volto al sostegno delle attività di messa in sicurezza idraulica del territorio;
- Grazie all'intervento congiunto di dei gestori Veritas SpA e ATS Srl, a carico di quest'ultimi sono stati avviati i lavori per l'ampliamento della rete acquedottistica nella zona di via Bacchina a Settecomuni in risposta alla problematica dell'inquinamento da mercurio nelle acque di falda;

- Continuazione delle attività di monitoraggio, in collaborazione con gli enti ed i soggetti preposti, delle dinamiche collegate ai campi elettromagnetici, della qualità dell'aria e della potabilità delle acque destinate al consumo umano (pozzi privati e acquedotto) conseguentemente alla ormai nota contaminazione da mercurio delle acque di falda profonda;
 - Adesione al nuovo PAESC (Piano d'Azione per l'Energia Sostenibile ed il Clima); è stata inoltre stanziata la somma di euro 5.000 (tanto per l'anno 2019 che per l'anno 2020) per finanziare il "Bando Caldaie" per l'assegnazione di incentivi economici per la sostituzione delle vecchie caldaie, finalizzato al risparmio energetico negli impianti termici civili e per il miglioramento della qualità dell'aria;
 - Installazione nel territorio di 9 colonnine per la ricarica di veicoli elettrici;
 - Approvazione della Dichiarazione di emergenza climatica ecologica da parte del Consiglio Comunale all'unanimità (primo Comune della Provincia di Treviso e terzo comune nel Veneto)
 - Realizzazione di un parco giochi inclusivo presso l'area verde di via Giorgione a seguito del percorso di progettazione condivisa con gli operatori di Casa Codato;
 - A seguito dell'attività di censimento di tutte le alberature pubbliche del territorio si è proseguito il lavoro di messa in sicurezza del patrimonio arboreo; inoltre si è provveduto alla messa a dimora di nuovi alberi nelle aree verdi pubbliche, precisamente 93 nuove piante nell'anno 2018 e 159 nell'anno 2019;
 - E' stata sottoscritta la convenzione con l'Ordine degli Architetti (APPC) di Treviso per avviare, sulle linee di quanto elaborato in collaborazione con il progetto di partecipazione "Preganziol Bene Comune", il concorso di progettazione finalizzato alla realizzazione di un nuovo "Bosco Urbano" a est del centro abitato del capoluogo lungo via Schiavonia nelle aree di proprietà comunale;
 - Si è provveduto a seminare, in collaborazione con l'associazione "Apat Apicoltori in Veneto", piante mellifere in un'area edificabile di circa 1000 mq di proprietà comunale in via Fiandre, per dare il proprio contributo alla sopravvivenza degli insetti impollinatori;
 - E' stato approvato dal Consiglio Comunale il "Secondo" Piano degli Interventi. Con la pianificazione prevista in tale strumento l'Amministrazione ha preservato 39 ettari dal cemento. Con la variante al PAT conseguente alla Legge Regionale sul consumo di suolo sono infatti stati preservati dalla trasformabilità 22 ettari fino almeno al 2050; ad essi vanno sommati gli ulteriori 17 ettari che derivano dall'approvazione del 2° Piano degli Interventi;
- E' stato affidato ed avviato il lavoro è finalizzato all'adozione ed all'approvazione da parte del Consiglio Comunale di un'apposita variante al secondo Piano degli Interventi riguardante la revisione dei gradi di protezione degli edifici di interesse storico ambientale;

ANNO 2021

- Prosecuzione del percorso riguardante la messa in sicurezza del patrimonio scolastico dal punto di vista sismico. In particolare sono avviati i lavori per l'adeguamento/miglioramento sismico e l'efficientamento energetico presso la palestra del plesso U. Foscolo e la palestra del plesso R. Franchetti;
- Stanziamento delle risorse necessarie per la sostituzione della pavimentazione nella palestra della scuola primaria Vittorino da Feltre a Frescada;
- È stato affidato l'incarico per la progettazione esecutiva dei lavori di efficientamento energetico della scuola primaria Giovanni XXIII. L'importo stanziato a bilancio per l'opera stessa è pari a 664.000 euro;
- Effettuazione dei rilievi ed avvio dello studio, da parte del Consorzio di Bonifica Acque Risorgive, per la redazione di un piano di interventi da porre in essere, unitamente al Comune di Casier, per la mitigazione del rischio idraulico a in via Q. Basso e laterali a Frescada;
- Realizzazione dei lavori di mitigazione del rischio idraulico sul Terraglio all'altezza di via Collegio;
- Approvazione del progetto definitivo ed affidamento dell'incarico per il progetto esecutivo per i lavori di riqualificazione della sede municipale;
- Sono stati completati tutti i lavori di realizzazione del percorso ciclopedonale lungo il lato est della strada Terraglio nella frazione di Frescada;
- Sono stati completati i lavori di realizzazione del tratto di pista ciclopedonale che completa e mette in sicurezza i percorsi poderali del "Passante di Mestre" fra la frazione di Sambughé a Preganziol e quella di Campocroce a Mogliano Veneto conseguentemente all'intesa raggiunta con CAV S.p.A. e l'Amministrazione Comunale di Mogliano Veneto. In tale contesto il Comune di Preganziol ha altresì provveduto alla realizzazione del nuovo impianto di illuminazione pubblica grazie al fondo statale di 90.000 euro destinato alla messa in sicurezza ed all'efficientamento del patrimonio pubblico;
- Sono stati conclusi i lavori per la realizzazione del primo stralcio del collegamento ciclopedonale fra la frazione di San Trovaso ed il capoluogo in via Baratta Nuova. In tale contesto il Comune ha altresì provveduto alla realizzazione del nuovo impianto di illuminazione pubblica grazie al fondo statale di 90.000 euro destinato alla messa in sicurezza ed all'efficientamento del patrimonio pubblico; è inoltre stato affidato il progetto definitivo esecutivo per la realizzazione del secondo stralcio del percorso (fra Le Grazie e via Baratta Nuova);
- Nel contesto delle opere per la riqualificazione della frazione di San Trovaso, sono stati avviati i lavori per la messa in sicurezza di via N. Sauro. In particolare i lavori stessi riguardano la realizzazione di un percorso ciclopedonale che aggiunga un ulteriore tassello al completamento del terraglio Slow sul lato ovest del Terraglio e consenta un transito sicuro all'utenza debole della strada (compreso, in primis, il passaggio del Pedibus). È inoltre prevista la realizzazione di due passaggi pedonali rialzati per costringere i veicoli in transito a rallentare la velocità. Fra l'ingresso sud di via Rosselli e l'intersezione con via Don Minzoni, invece, i lavori comprendono un intervento di adeguamento delle condotte sotterranee per mitigare il rischio idraulico della zona;

- Inserimento nel Piano Triennale delle Opere Pubbliche del nuovo percorso ciclopedonale di collegamento fra il centro della frazione di Sambughè ed il Percorso del Sambuco (in direzione ovest) lungo il lato sud di via Sambughè;
- Grazie al lavoro sviluppato nel tavolo dell'IPA, il Comune di Preganziol ha aderito alla realizzazione del masterplan dei collegamenti ciclopedonali che connettono il capoluogo Treviso con i comuni della cintura urbana e quelli aderenti all'IPA stessa;
- È stato affidato l'incarico per la progettazione definitiva/esecutiva per la realizzazione del nuovo centro polifunzionale di via Europa. L'importo stanziato a bilancio per l'opera stessa è pari a 1.580.000 euro;
- Sono stati conclusi i lavori di ampliamento del cimitero del capoluogo e gli interventi a ciò collegati di riqualificazione del muro esterno sul lato ovest;
- Nell'ambito dell'attività di manutenzione e riqualificazione del patrimonio pubblico, sono stati eseguiti i lavori di asfaltatura di via Bertuol a Frescada.
- Approvazione del progetto esecutivo per la realizzazione della nuova viabilità di accesso alla struttura di Borgo Gatto. L'importo stanziato a bilancio per l'opera stessa è pari a 150.000 euro;
- Rifacimento e messa in sicurezza, con contestuale abbattimento delle barriere architettoniche, dei percorsi pedonali lungo via Vecellio;
- In attuazione della Convezione all'uopo sottoscritta con il Consorzio Priula sono stati redatti il PICIL ed il progetto di fattibilità tecnico-economica per la riqualificazione dell'illuminazione pubblica;
- È stata stanziata a bilancio la somma (20.000 euro) necessaria per l'esecuzione dei lavori di efficientamento idrico della linea antincendio in via Talierno;
- È stata stanziata a bilancio la somma (20.000 euro) necessaria per la realizzazione di un pozzo per irrigare il campo sportivo di Preganziol in via A. Manzoni;
- Prosecuzione della ripristinata attività di escavazione dei fossati comunali, in particolare grazie alla collaborazione con il Consorzio di Bonifica Acque Risorgive nel quadrante compreso fra via Luisello, via Baratta Vecchia e via Marconi;
- Continuazione delle attività di monitoraggio, in collaborazione con gli enti ed i soggetti preposti, delle dinamiche collegate ai campi elettromagnetici, della qualità dell'aria e della potabilità delle acque destinate al consumo umano (pozzi privati e acquedotto) conseguentemente alla ormai nota contaminazione da mercurio delle acque di falda profonda. In tale contesto l'Amministrazione Comunale, insieme all'Università di Ferrara ed all'Istituto di Oceanografia e Geofisica Sperimentale di Trieste, ha intrapreso un nuovo percorso per valutare la possibilità di reperire finanziamenti comunitari per studiare più approfonditamente il tema dell'inquinamento da mercurio in considerazione della più ampia problematica del consumo e della

disponibilità della risorsa idrica. Il Comune inoltre, a seguito della relativa istanza presentata, è risultato assegnatario di un contributo per la redazione dell'aggiornamento del Piano Antenne;

- Stanziamento della somma di euro 5.000 anche nell'anno 2021 per finanziare il "Bando Caldaie" per l'assegnazione di incentivi economici per la sostituzione delle vecchie caldaie, finalizzato al risparmio energetico negli impianti termici civili e per il miglioramento della qualità dell'aria;
- A seguito dell'attività di censimento di tutte le alberature pubbliche del territorio si è proseguito il lavoro di messa in sicurezza del patrimonio arboreo; inoltre, grazie all'adesione al progetto "Ridiamo un sorriso alla pianura Padana" ed all'attività di messa a dimora di nuovi alberi nelle aree verdi pubbliche, il territorio comunale ha visto l'incremento di oltre 500 nuovi alberi ed alberelli;
- Grazie alla collaborazione con l'associazione Plastic Free, i cittadini volontari aderenti e Contarina SpA, sono stati realizzati tre interventi di pulizia straordinaria dai rifiuti di alcune zone del territorio;
- Adesione all'iniziativa M'illumino di Meno 2021;
- Nell'ambito dei lavori promossi dal tavolo dell'IPA, il Comune di Preganziol, insieme agli altri diciannove comuni aderenti ed agli Stakeholders coinvolti (per un bacino complessivo di circa 315.000 abitanti), ha partecipato al bando Mediaree con l'obiettivo di co-creare un Piano Strategico e un Parco Progetti per lo sviluppo del territorio interessato. Il progetto è risultato uno dei dieci progetti vincitori in Italia;
- Partecipazione all'avviso pubblicato da Provincia di Treviso e Fondazione Cassamarca per la valorizzazione del complesso di Villa Albrizzi Franchetti;

PIANO STRATEGICO 3: IL CITTADINO - SERVIZI ALLE PERSONE

Risultati raggiunti nel corso del mandato amministrativo:

ANNO 2020

La programmazione delle politiche sociali, di welfare e l'erogazione dei servizi parascolastici alle famiglie sono state ovviamente stravolte dall'emergenza sanitaria dovuta alla diffusione del COVID-19. Durante ed a seguito della stessa, infatti, a sostegno delle famiglie e dei soggetti maggiormente in difficoltà l'Amministrazione ha sviluppato una lunga serie di azioni, fra le quali si evidenziano:

- Acquisto di buoni spesa alimentari, grazie al fondo di 89.548,72 euro stanziato dallo Stato in favore del Comune di Preganziol, per le famiglie bisognose;
- Attivazione della possibilità di ricevere donazioni solidali su conto corrente comunale: in virtù di questa iniziativa sono stati raccolti circa 20.000 euro grazie alla generosità dei cittadini. Anche queste risorse sono state destinate all'acquisto di buoni alimentari;
- Stanziamento di un ulteriore fondo pari a 30.000 euro per sostenere le spese delle famiglie in difficoltà;
- Attivazione del servizio di consegna della spesa a domicilio (oltre 200 spese consegnate);
- Sostegno all'attivazione dei centri diurni gestiti dalle cooperative "La Scintilla" e Castelmonte per accogliere le persone bisognose e dare sollievo alle famiglie di provenienza
- Costituzione di un fondo pari a 130.000 euro a sostegno delle famiglie per favorire la frequentazione dei centri estivi da parte dei giovani;
- Costituzione di un fondo pari a circa 23.000 euro per assorbire i maggiori costi collegati all'attività dei centri estivi dei nidi comunali e per non scaricare nessuno di detti maggiori costi sulle famiglie;
- Costituzione di un fondo pari a 18.500 euro per restituire alle famiglie il costo da loro sostenuto per il servizio di trasporto scolastico non goduto;
- Costituzione di un fondo pari a 19.500 euro per calmierare i costi a carico delle famiglie per la frequentazione delle scuole dell'infanzia paritarie;
- Costituzione di un fondo pari a 170.000 euro a sostegno dell'attività dei gestori degli impianti sportivi;
- Costituzione di un fondo pari a 40.000 euro per favorire maggiormente l'accesso al credito da parte delle aziende del territorio;
- Potenziamento del progetto di sorveglianza dei parchi comunali, in collaborazione con i "Nonni Vigile".

Per ciò che riguarda le attività ordinarie, invece, tutte le progettualità avviate all'interno del "Cantiere delle Famiglie" (Doposcuola Tempo+, NonNegozio, Educativa Domiciliare, Sport in Comune, Famiglie in Rete, Coordinamento delle Caritas, Operatività di strada rivolta ai giovani), che sviluppa un "progetto di comunità", sono di fatto state confermate, anche se ovviamente hanno subito un brusco rallentamento a causa del periodo di lock-down. Oltre a ciò è opportuno sottolineare le seguenti azioni:

- Avvio di un nuovo progetto per sostenere i ragazzi con disabilità ed delle loro famiglia, ovvero un ciclo di incontri e laboratori, grazie alla collaborazione con l'Associazione Auser Polaris.

Nell'ambito delle politiche per le pari opportunità si evidenziano le seguenti azioni:

- Prosecuzione del Partnernariato con Network Antitratta Regione Veneto per continuare nell'attività degli operatori di strada lungo la SS13.

Nell'ambito delle azioni rivolte alla fascia di popolazione più anziana si sottolineano i seguenti interventi:

- Approvazione in Consiglio Comunale della convenzione fra l'Amministrazione Comunale e la cooperativa Castelmonte, prodromica alla realizzazione della struttura di Borgo Gatto;
- Conferma della costituzione del fondo (10.000 euro) per sostenere le famiglie nel pagamento dell'abbonamento per il trasporto pubblico necessario ai figli che frequentano la scuola secondaria di secondo grado;
- Conferma dello stanziamento di risorse di bilancio per i contributi a sostegno delle scuole dell'infanzia parrocchiali (per un totale di € 140.000);
- Conferma dello stanziamento di risorse di bilancio come contributo a favore dell'I.C. Foscolo a sostegno di vari progetti scolastici;
- Incremento dell'utilizzo di cibi certificati da agricoltura o allevamento biologico nelle mense scolastiche;
- Prosecuzione e valorizzazione del progetto Pedibus;
- Riconoscimento al Comune di Preganziol del titolo "Città che legge";
- Riconoscimento del distretto del commercio di Preganziol da parte della Regione Veneto ed approvazione della Convenzione fra Amministrazione Comunale e l'associazione dei commercianti "ASSE T";

- Approvazione dello schema di convenzione tra il Comune di Preganziol e l'Associazione Nazionale di promozione organizzazione e gestione del sistema integrato dei servizi sociali, finalità civiche, solidaristiche e di utilità sociali finalizzato all'istituzione di un servizio di Segretariato Sociale per dare assistenza alle famiglie e alle aziende in stato di sovra indebitamento (OCC, Organismo di Composizione della Crisi);
- Conferma dello stanziamento a bilancio delle risorse necessarie all'erogazione dei contributi ai Consorzi di Garanzia Fidi;
- Approvazione del nuovo Regolamento comunale per l'assegnazione di immobili comunali ad Associazioni ed Enti senza fini di lucro;
- Incremento del contributo destinato alle attività associative della Protezione Civile di Preganziol al fine di sostituire la strumentazione necessaria per le comunicazioni con nuovi apparecchi digitali;
- Prosecuzione del percorso di sistemazione e riqualificazione dell'impianto di videosorveglianza esistente;
- Sottoscrizione della nuova Convenzione con i comuni di Mogliano Veneto e Casier per la gestione associata del servizio di Polizia Locale.

ANNO 2021

La programmazione delle politiche sociali, di welfare e l'erogazione dei servizi parascolastici alle famiglie sono state ovviamente stravolte dall'emergenza sanitaria dovuta alla diffusione del COVID-19. Anche nel corso dell'anno 2021 sono state quindi attivate azioni a sostegno della popolazione e dei soggetti maggiormente in difficoltà nel territorio.

- Stanziamento della ulteriore somma di 50.000 euro (derivante da fondo statale) a disposizione dei nuclei in difficoltà a causa della pandemia per il sostegno nel pagamento di affitti e bollette;
- Gestione del fondo pari a circa 35.000 euro a sostegno delle famiglie per favorire la frequentazione dei centri estivi da parte dei giovani;
- Assorbimento totale, a carico del bilancio comunale, delle spese connesse ai maggiori costi collegati ai servizi parascolastici (trasporto, mensa) ed alla gestione dei nidi comunali secondo le normative per il contenimento della diffusione del COVID-19 per non scaricare nessuno di tali maggiori costi sulle famiglie;
- Potenziamento, con l'ulteriore stanziamento della somma di 20.000 euro, del un fondo per favorire l'accesso al credito da parte delle aziende del territorio;

- Stanziamento dell'intero importo (oltre 200.000 euro) ricevuto dallo Stato per il sostegno all'utenza nel pagamento delle bollette del servizio di raccolta rifiuti;
- Potenziamento del progetto di sorveglianza dei parchi comunali, in collaborazione con i "Nonni Vigile", per un totale di circa 280 ore di vigilanza nel territorio comunale;
- Mantenimento dello sportello telefonico per l'ascolto ed il supporto psicologico;
- Coordinamento dei volontari impegnati nei servizi necessari per lo sviluppo della campagna vaccinale per la prevenzione della diffusione del COVID-19;

Per ciò che riguarda le attività ordinarie, invece, tutte le progettualità avviate all'interno del "Cantiere delle Famiglie" (Doposcuola Tempo+, NonNegozio, Educativa Domiciliare, Sport in Comune, Famiglie in Rete, Coordinamento delle Caritas, Operatività di strada rivolta ai giovani), che sviluppa un "progetto di comunità", sono di fatto state confermate, anche se ovviamente hanno subito un brusco rallentamento a causa del periodo di lock-down patito anche nel corso del 2021.

- Avvio dei servizi collegati al nuovo centro di sollievo Alzheimer "L'Incontro" in collaborazione con Auser;
- Conferma della costituzione del fondo (10.000 euro) per sostenere le famiglie nel pagamento dell'abbonamento per il trasporto pubblico necessario ai figli che frequentano la scuola secondaria di secondo grado;
- Conferma dello stanziamento di risorse di bilancio per i contributi a sostegno delle scuole dell'infanzia parrocchiali (per un totale di € 140.000);
- Conferma dello stanziamento di risorse di bilancio come contributo a favore dell'I.C. Foscolo a sostegno di vari progetti scolastici;
- Incremento dell'utilizzo di cibi certificati da agricoltura o allevamento biologico nelle mense scolastiche;
- Prosecuzione e valorizzazione del progetto Pedibus;
- Nuovo affidamento del servizio dei nidi comunali, con il mantenimento di un quadro economico all'interno del quale i costi complessivi sono coperti per 3/5 dal bilancio comunale e per i restanti 2/5 dalle famiglie sulla base dei consolidati scaglioni ISEE;
- Nuovo affidamento del servizio di trasporto scolastico, con il mantenimento di un quadro economico all'interno del quale i costi complessivi sono coperti per 2/3 dal bilancio comunale e per il restante 1/3 dalle famiglie sulla base dei consolidati scaglioni ISEE;

- Realizzazione di laboratori di graffiti riservati ai giovani per la valorizzazione di alcuni spazi pubblici sulla base delle indicazioni emerse dal Consiglio Comunale dei Ragazzi;
- Installazione della nuova Box per la riorganizzazione della restituzione dei libri alla biblioteca comunale;
- Realizzazione di un ampio calendario di eventi estivi dopo la sospensione totale (almeno per gli appuntamenti in presenza) conseguente alla pandemia;
- Nell'ambito delle azioni intraprese nel tavolo dell'IPA, adesione al progetto Bike To Work per incentivare l'uso, da parte dei dipendenti comunali, dei cicli e dei cicli elettrici per recarsi al lavoro e sostenere gli acquisti nei negozi di vicinato del territorio;
- Partecipazione al bando regionale riservato ai Comuni che hanno ottenuto il riconoscimento del distretto del commercio;
- Conferma dello stanziamento a bilancio delle risorse necessarie all'erogazione "ordinaria" dei contributi ai Consorzi di Garanzia Fidi;
- Avvio di un tavolo, congiuntamente con alcuni Comuni dell'area sud-orientale rispetto al capoluogo di provincia, per valutare la costituzione di una nuova OGD che rilanci le iniziative in ambito turistico;
- Grazie alla partecipazione, unitamente al Comune di Casier, al bando regionale dedicato, potenziamento degli impianti di videosorveglianza con l'installazione di nuovi apparecchi principalmente a Frescada lungo il Terraglio e la via Terragliol;
- Prosecuzione del percorso di sistemazione e riqualificazione dell'impianto di videosorveglianza esistente;
- Prosecuzione del percorso per riorganizzazione del servizio di Polizia Locale a seguito della nuova Convenzione con i comuni di Mogliano Veneto e Casier per la gestione associata del servizio medesimo.

Sezione operativa

2. SEZIONE OPERATIVA

La Sezione Operativa (SeO) ha carattere generale, contenuto programmatico e costituisce lo strumento a supporto del processo di previsione definito sulla base degli indirizzi generali e degli obiettivi strategici fissati nella Sezione Strategica del DUP. In particolare, la Sezione Operativa contiene la programmazione operativa dell'ente avendo a riferimento un arco temporale sia annuale che pluriennale. Il contenuto della Sezione Operativa, predisposto in base alle previsioni ed agli obiettivi fissati nella Sezione Strategica, costituisce guida e vincolo ai processi di redazione dei documenti contabili di previsione dell'ente.

La Sezione operativa del documento unico di programmazione individua, per ogni singola missione, i programmi che l'ente intende realizzare per conseguire gli obiettivi strategici definiti nella Ses. Per ogni programma, e per tutto il periodo di riferimento del DUP, sono individuati gli obiettivi operativi da raggiungere.

Gli obiettivi individuati per ogni programma rappresentano la declinazione annuale e pluriennale degli obiettivi strategici, costituiscono indirizzo vincolante per i successivi atti di programmazione, in applicazione del principio della coerenza tra i documenti di programmazione.

Nella costruzione, formulazione e approvazione dei programmi si svolge l'attività di definizione delle scelte "politiche" che è propria del massimo organo elettivo preposto all'indirizzo e al controllo. Si devono esprimere con chiarezza le decisioni politiche che caratterizzano l'ente e l'impatto economico, finanziario e sociale che avranno.

Nelle pagine successive vengono individuati ed illustrati gli obiettivi operativi declinati nei Programmi di bilancio, come prevede il "principio contabile applicato concernente la programmazione di bilancio".

Per completare il sistema informativo, nella Sezione Operativa si comprende la programmazione in materia di lavori pubblici, personale e patrimonio. La realizzazione dei lavori pubblici degli enti locali deve essere svolta in conformità ad un programma triennale e ai suoi aggiornamenti annuali che sono ricompresi nella Sezione Operativa del DUP. I lavori da realizzare nel primo anno del triennio sono compresi nell'elenco annuale che costituisce il documento di previsione per gli investimenti in lavori pubblici e il loro finanziamento.

Sezione operativa

Parte 1

2.1 SEZIONE OPERATIVA - PARTE 1

Dettaglio dei piani operativi e distribuzione dei piani operativi per programmi di bilancio

PIANO STRATEGICO N. 1:	PARTECIPAZIONE - TRASPARENZA - COMUNICAZIONE PER UN COMUNE AL SERVIZIO DEL CITTADINO	MISSIONE
OBIETTIVO STRATEGICO 1.1	TRASPERENZA, PARTECIPAZIONE, COMUNICAZIONE E LEGALITA': diffusione degli strumenti e degli istituti della trasparenza finalizzati al miglioramento della qualità dei servizi nonché della cultura della legalità; consolidamento e rafforzamento del confronto e dell'ascolto fra amministratori e cittadini con percorsi di democrazia partecipata; potenziamento della comunicazione istituzionale e attività per l'informazione e il coinvolgimento della cittadinanza.	M 01 Servizi istituzionali, generali e di gestione
OBIETTIVI OPERATIVI		
1.1.1	Concreta attuazione del principio di trasparenza nei processi amministrativi e politici in ambito comunale attraverso nuove modalità di interazione e partecipazione, per realizzare un'amministrazione sempre più aperta e al servizio del cittadino.	Programmi 1.1 Organi istituzionali 1.2 Segreteria Generale 1.3 Gestione economica, finanziaria, programmazione, provveditorato 1.4 Gestione delle entrate tributarie e servizi fiscali 1.5 Gestione dei beni demaniali e patrimoniali 1.6 Ufficio Tecnico 1.7 Elezioni e Consultazioni popolari - Anagrafe e Stato Civile 1.8 Statistica e Sistemi informativi 1.10 Risorse Umane 1.11 Altri servizi generali

1.1.2	Promozione della legalità e adozione misure anticorruzione e piena attuazione del Piano Triennale di Prevenzione della Corruzione.	<p>Programmi</p> <ul style="list-style-type: none"> 1.1 Organi istituzionali 1.2 Segreteria Generale 1.3 Gestione economica, finanziaria, programmazione, provveditorato 1.4 Gestione delle entrate tributarie e servizi fiscali 1.5 Gestione dei beni demaniali e patrimoniali 1.6 Ufficio Tecnico 1.7 Elezioni e Consultazioni popolari - Anagrafe e Stato Civile 1.8 Statistica e Sistemi informativi 1.10 Risorse Umane 1.11 Altri servizi generali
1.1.3	Adeguamento e applicazione delle nuove fonti normative.	<p>Programmi</p> <ul style="list-style-type: none"> 1.2 Segreteria Generale 1.3 Gestione economica, finanziaria, programmazione, provveditorato 1.4 Gestione delle entrate tributarie e servizi fiscali 1.5 Gestione dei beni demaniali e patrimoniali 1.6 Ufficio Tecnico 1.7 Elezioni e Consultazioni popolari - Anagrafe e Stato Civile 1.8 Statistica e Sistemi informativi 1.10 Risorse Umane 1.11 Altri servizi generali
1.1.4	Consolidamento del sistema dei controlli interni, previsti dalla normativa vigente, che garantiscano un efficace sistema di rendicontazione dell'attività dell'amministrazione e degli indicatori gestionali dei servizi comunali, al fine di favorire la trasparenza nell'azione del comune e a migliorare la qualità dei servizi.	<p>Programmi</p> <ul style="list-style-type: none"> 1.1 Segreteria Generale 1.3 Gestione economica, finanziaria, programmazione, provveditorato 1.11 Altri servizi generali
1.1.5	Rafforzamento ed implementazione dei percorsi partecipativi e di ascolto dei cittadini, finalizzati ad alimentare un sentimento di appartenenza e senso civico anche attraverso lo sviluppo ed allargamento del percorso di democrazia partecipata "Preganziol Bene Comune" e la valorizzazione di una "democrazia rappresentativa e partecipativa di prossimità".	<p>Programmi</p> <ul style="list-style-type: none"> 1.1 Organi istituzionali 1.2 Segreteria Generale

1.1.6	Coinvolgimento attivo dei cittadini nella gestione dei beni e degli spazi pubblici attraverso apposito regolamento.	Programmi 1.5 Gestione dei beni demaniali e patrimoniali
1.1.7	Ingresso delle nuove generazioni nella gestione della cosa pubblica attraverso la promozione di forme educative alla partecipazione.	Programmi 1.1 Organi istituzionali 1.2 Segreteria Generale
1.1.8	Potenziamento e sistematizzazione degli strumenti di comunicazione interna ed esterna finalizzato a diffondere in modo rapido e virale le informazioni utili ai cittadini anche mediante l'implementazione della piattaforma web e l'apertura di nuovi canali di comunicazione.	Programmi 1.11 Altri servizi generali
OBIETTIVO STRATEGICO 1.2	SEMPLIFICAZIONE E RAZIONALIZZAZIONE: processi di razionalizzazione delle procedure amministrative al fine di ottimizzare risorse umane e strumentali anche attraverso rapporti collaborativi, sviluppo e rafforzamento di reti fra enti.	M 01 Servizi istituzionali, generali e di gestione
OBIETTIVI OPERATIVI		
1.2.1	Semplificazione delle procedure amministrative, anche mediante implementazione delle applicazioni informatiche in dotazione e omogeneizzazione delle procedure.	Programmi 1.2 Segreteria Generale 1.3 Gestione economica, finanziaria, programmazione, provveditorato 1.4 Gestione delle entrate tributarie e servizi fiscali 1.5 Gestione dei beni demaniali e patrimoniali 1.6 Ufficio Tecnico 1.7 Elezioni e Consultazioni popolari - Anagrafe e Stato Civile 1.8 Statistica e Sistemi informativi 1.10 Risorse Umane 1.11 Altri servizi generali

1.2.2	Riorganizzazione operatività uffici e revisione modalità di gestione dei servizi al fine di garantire la qualità dei servizi.	Programmi 1.2 Segreteria Generale 1.3 Gestione economica, finanziaria, programmazione, provveditorato 1.4 Gestione delle entrate tributarie e servizi fiscali 1.5 Gestione dei beni demaniali e patrimoniali 1.6 Ufficio Tecnico 1.7 Elezioni e Consultazioni popolari - Anagrafe e Stato Civile 1.8 Statistica e Sistemi informativi 1.10 Risorse Umane 1.11 Altri servizi generali
1.2.3	Consolidamento della gestione associata dei servizi.	Programmi 1.11 Altri servizi generali
1.2.4	Azioni di miglioramento dei servizi interni ed esterni.	Programmi 1.2 Segreteria Generale 1.3 Gestione economica, finanziaria, programmazione, provveditorato 1.4 Gestione delle entrate tributarie e servizi fiscali 1.5 Gestione dei beni demaniali e patrimoniali 1.6 Ufficio Tecnico 1.7 Elezioni e Consultazioni popolari - Anagrafe e Stato Civile 1.8 Statistica e Sistemi informativi 1.10 Risorse Umane 1.11 Altri servizi generali
1.2.5	Ottimizzazione della gestione del personale attraverso politiche di valorizzazione e sviluppo.	Programmi 1.10 Risorse Umane

OBIETTIVO STRATEGICO 1.3	POLITICHE FINANZIARIE FISCALI TRIBUTARIE: sviluppo e consolidamento degli strumenti di programmazione e controllo nell'ambito della gestione delle entrate e ottimizzazione della spesa al fine del contenimento della pressione tributaria locale.	M 01 Servizi istituzionali, generali e di gestione M 03 Ordine pubblico e sicurezza
OBIETTIVI OPERATIVI		
1.3.1	Implementazione delle attività finalizzate a combattere il fenomeno della evasione e della elusione dei tributi erariali e comunali.	Programmi 1.4 Gestione delle entrate tributarie e servizi fiscali
1.3.2	Razionalizzazione delle spese di funzionamento.	Programmi 1.2 Segreteria Generale 1.3 Gestione economica, finanziaria, programmazione, provveditorato 1.4 Gestione delle entrate tributarie e servizi fiscali 1.5 Gestione dei beni demaniali e patrimoniali 1.6 Ufficio Tecnico 1.7 Elezioni e Consultazioni popolari - Anagrafe e Stato Civile 1.8 Statistica e Sistemi informativi 1.10 Risorse Umane 1.11 Altri servizi generali
1.3.3	Ottimizzazione delle entrate mediante la riqualificazione e la velocizzazione delle metodologie di accertamento e di riscossione delle entrate.	Programmi 1.4 Gestione delle entrate tributarie e servizi fiscali 3.1 Polizia locale e amministrativa
1.3.4	Sviluppo di strumenti di conoscenza a supporto delle decisioni.	Programmi 1.3 Gestione economica, finanziaria, programmazione, provveditorato

1.3.5	Ottimizzare il processo di razionalizzazione e controllo sugli organismi partecipati già avviato negli anni scorsi alla luce delle norme contenute nel TU in materia di società partecipate e in ottemperanza al regolamento per il controllo sulle società partecipate.	Programmi 1.3 Gestione economica, finanziaria, programmazione, provveditorato
1.3.6	Implementazione, e piena applicazione del piano delle alienazioni e valorizzazioni di beni patrimoniali.	Programmi 1.5 Gestione dei beni demaniali e patrimoniali
1.3.7	Rivisitazione concessioni in essere finalizzata ad una razionalizzazione nell'utilizzo beni immobili comunali.	Programmi 1.5 Gestione dei beni demaniali e patrimoniali
OBIETTIVO STRATEGICO 1.4	AMMINISTRAZIONE DIGITALE: potenziamento attività per l'integrale applicazione del CAD e dei processi e strumenti informatici.	M 01 Servizi istituzionali, generali e di gestione
OBIETTIVI OPERATIVI		
1.4.1	Favorire l'accesso digitale ai servizi da parte di imprese e cittadini anche individuando nuove soluzioni tecnologiche.	Programmi 1.8 Statistica e Sistemi informativi
1.4.2	Garantire il funzionamento del sistema informatico dell'amministrazione privilegiando qualità ed economicità.	Programmi 1.8 Statistica e Sistemi informativi
OBIETTIVO STRATEGICO 1.5	SERVIZI AL CITTADINO DI QUALITA': promozione della qualità dei servizi anche attraverso il monitoraggio periodico di gradimento degli stessi da parte degli utenti.	M 01 Servizi istituzionali, generali e di gestione M 04 Istruzione e diritto allo studio M 05 Tutela e valorizzazione dei beni e attività culturali M 12 Diritti sociali, politiche sociali e famiglia
OBIETTIVI OPERATIVI		

<p>1.5.1</p>	<p>Consolidamento e potenziamento dei sistemi di rilevazione del grado di soddisfazione dell'utenza nei confronti dei servizi erogati dal Comune e delle Carte dei servizi quali strumenti necessari per lo sviluppo di progetti di miglioramento dei servizi interni ed esterni.</p>	<p>Programmi</p> <ul style="list-style-type: none"> 1.2 Segreteria Generale 1.11 Altri servizi generali 4.1 Istruzione prescolastica 4.2 Altri ordini di istruzione non universitaria 4.6 Servizi ausiliari all'istruzione 5.2 Attività culturale e interventi diversi nel settore culturale 12.1 Interventi per l'infanzia e i minori e per asili nido 12.2 Interventi per la disabilità 12.3 Interventi per gli anziani 12.4 Interventi per soggetti a rischio di esclusione sociale 12.5 Interventi per le famiglie
<p>1.5.2</p>	<p>Miglioramento della performance organizzativa di ente attraverso il monitoraggio e l'analisi della performance individuale.</p>	<p>Programmi</p> <ul style="list-style-type: none"> 1.2 Segreteria Generale 1.11 Altri servizi generali

PIANO STRATEGICO N. 2:	UNA CRESCITA INTELLIGENTE DEL TERRITORIO PER UNA CITTA' AD ALTA QUALITA' URBANA	MISSIONE
OBIETTIVO STRATEGICO 2.1	RIQUALIFICAZIONE DEL TERRITORIO: sviluppo del territorio sulla base di principi di sostenibilità sociale ed ambientale secondo un principio di contenimento di consumo del suolo e riqualificazione dell'esistente.	M 08 Assetto del territorio ed edilizia abitativa
OBIETTIVI OPERATIVI		
2.1.1	Attuazione politiche finalizzate a limitare il consumo di suolo.	Programmi 8.1 Urbanistica ed assetto del territorio
2.2.2	Rigenerazione edilizia diffusa tramite premialità edificatorie o riduzione degli oneri di urbanizzazione per interventi di riqualificazione e ristrutturazione.	Programmi 8.1 Urbanistica ed assetto del territorio
OBIETTIVO STRATEGICO 2.2	MOBILITA' SOSTENIBILE: realizzazione di percorsi ciclopedonali, riorganizzazione del trasporto pubblico locale, miglioramento della viabilità, interventi di manutenzione stradale, abbattimento delle barriere architettoniche.	M 10 Trasporti e diritto alla mobilità
OBIETTIVI OPERATIVI		
2.2.1	Incrementare la sostenibilità ambientale della mobilità attraverso il completamento e la nuova realizzazione di percorsi ciclopedonali.	Programmi 10.2 Trasporto pubblico locale 10.5 Viabilità e infrastrutture stradali

2.2.2	Migliorare e riorganizzare il servizio di trasporto pubblico locale favorendo, anche a livello sovracomunale, l'integrazione delle offerte di mobilità, e realizzando uno studio per un sistema integrato di trasporto per le fasce più deboli della popolazione per agevolare gli spostamenti di prima necessità.	Programmi 10.2 Trasporto pubblico locale
2.2.3	Manutenzione e messa in sicurezza dei percorsi pedonali con particolare attenzione all'abbattimento delle barriere architettoniche.	Programmi 10.5 Viabilità e infrastrutture stradali
2.2.4	Completamento opere di grande viabilità.	Programmi 10.5 Viabilità e infrastrutture stradali
OBIETTIVO STRATEGICO 2.3	AMBIENTE E RISPARMIO ENERGETICO: tutela del territorio e delle sue risorse e ricchezze; ottimizzare la qualità della vita, anche con iniziative volte al rafforzamento della sensibilizzazione delle tematiche ambientali; sviluppo PAES; attivazione di tutte le possibili forme di risparmio energetico e di ricorso alle fonti rinnovabili negli edifici e negli impianti pubblici.	M 01 Servizi istituzionali, generali e di gestione M 09 Sviluppo sostenibile e tutela del territorio e dell'ambiente M 10 Trasporti e diritto alla mobilità
OBIETTIVI OPERATIVI		
2.3.1	Azioni per la riduzione delle emissioni di CO ₂ e dell'inquinamento sia atmosferico (PAES) sia idrico, elettromagnetico, acustico, amianto, fitofarmaci ecc...	Programmi 9.1 Difesa del suolo 9.2 Tutela, valorizzazione e recupero ambientale 9.6 Tutela e valorizzazione delle risorse idriche 9.8 Qualità dell'aria e riduzione dell'inquinamento
2.3.2	Interventi per la riduzione e la razionalizzazione dei consumi energetici ed implementazione delle azioni per l'efficienza energetica mediante la riqualificazione energetica degli edifici e degli impianti pubblici e produzione di energia rinnovabile.	Programmi 1.6 Ufficio Tecnico 1.11 Altri servizi generali 9.2 Tutela, valorizzazione e recupero ambientale 10.5 Viabilità e infrastrutture stradali

2.3.3	Ottimizzazione e progressiva riqualificazione del verde pubblico anche attraverso nuove forme di gestione del verde pubblico rispettose dell'ambiente, aperte alla collaborazione pubblico-privato ed anche finalizzate alla mitigazione dell'impatto delle grandi arterie sul territorio.	Programmi 9.2 Tutela, valorizzazione e recupero ambientale
2.3.4	Promuovere azioni ed iniziative nel campo del contenimento della produzione dei rifiuti e loro differenziazione.	Programmi 9.03 Rifiuti
OBIETTIVO STRATEGICO 2.4	SICUREZZA DEL TERRITORIO: azione strategiche per una città sicura attraverso un rafforzamento delle attività di controllo e monitoraggio del territorio e potenziamento della convenzione Polizia Locale; TUTELA IDROGEOLOGICA interventi di messa in sicurezza della rete idraulica e manutenzione rete idrica.	M 03 Ordine Pubblico e Sicurezza M 09 Sviluppo sostenibile e tutela del territorio e dell'ambiente M 10 Trasporti e diritto alla mobilità M 11 Soccorso civile
OBIETTIVI OPERATIVI		
2.4.1	Consolidare le azioni di prevenzione, monitoraggio e repressione dei comportamenti scorretti e a rischio sperimentando soluzioni che contribuiscano ad accrescere il livello di sicurezza percepita dai cittadini.	Programmi 3.1 Polizia locale e amministrativa 10.5 Viabilità e infrastrutture stradali
2.4.2	Rafforzamento azioni integrate e momenti di concertazione con le diverse forze dell'Ordine operanti nel territorio per un presidio congiunto del territorio.	Programmi 3.1 Polizia locale e amministrativa
2.4.3	Azioni di sensibilizzazione e di coinvolgimento dei cittadini e delle associazioni sui temi di sicurezza urbana e di crescita del senso civico anche attraverso la promozione di iniziative educative al senso civico ed alla coesione sociale e di prevenzione alle attività criminose.	Programmi 3.1 Polizia locale e amministrativa
2.4.4	Affinamento e potenziamento della gestione associata del Servizio di Polizia Locale.	Programmi 3.1 Polizia locale e amministrativa

2.4.5	Interventi di mitigazione del rischio idraulico mediante il rilievo e l'analisi delle condizioni idrogeologiche del territorio, la verifica della situazione delle relative infrastrutture, con pianificazione degli eventuali interventi di messa in sicurezza ed adeguamento.	Programmi 9.1 Difesa del suolo 10.5 Viabilità e infrastrutture stradali
2.4.6	Interventi volti a garantire la sicurezza ed efficienza della rete stradale e dell'illuminazione pubblica, con particolare riferimento all'ambito del Terraglio.	Programmi 3.1 Polizia locale e amministrativa 10.5 Viabilità e infrastrutture stradali
2.4.7	Garantire la sicurezza del territorio mediante attività di Protezione Civile e prevenzione degli eventi calamitosi dando attuazione al Piano di Protezione Civile.	Programmi 11.1 Sistema di protezione civile
OBIETTIVO STRATEGICO 2.5	PATRIMONIO E MANUTENZIONE ATTIVA DEL TERRITORIO: tutela e valorizzazione del patrimonio pubblico anche con progetti di coinvolgimento della cittadinanza finalizzati al miglioramento qualitativo degli spazi pubblici.	M 01 Servizi istituzionali, generali e di gestione M 09 Sviluppo sostenibile e tutela del territorio e dell'ambiente
	OBIETTIVI OPERATIVI	
2.5.1	Pianificazione delle esigenze manutentive prioritarie del patrimonio comunale definendo gli interventi prioritari di manutenzione ordinaria e straordinaria.	Programmi 1.5 Gestione dei beni demaniali e patrimoniali 1.6 Ufficio tecnico 9.2 Tutela, valorizzazione e recupero ambientale
2.5.2	Interventi finalizzati alla massima fruibilità degli spazi comunali che possono ospitare occasioni e momenti di aggregazione per la cittadinanza e le associazioni.	Programmi 1.5 Gestione dei beni demaniali e patrimoniali

PIANO STRATEGICO N. 3:	LA RETE LOCALE DEL WELFARE SERVIZI ALLE PERSONE E ALLE IMPRESE	MISSIONE
OBIETTIVO STRATEGICO 3.1	PROGETTI DI INCLUSIONE E PROGETTI DI COINVOLGIMENTO ATTIVO DELLA CITTADINANZA: a Preganziol nessuno resta indietro attraverso percorsi di Welfare generativo e progetti di comunità.	M 12 Diritti sociali, politiche sociali e famiglia M 08 Assetto del territorio ed edilizia abitativa
OBIETTIVI OPERATIVI		
3.1.1	Interventi a favore delle famiglie in una logica di sistema integrato rafforzando la partecipazione e la responsabilizzazione delle stesse all'interno della comunità di riferimento.	Programmi 12.1 Interventi per l'infanzia e i minori e per asili nido 12.2 Interventi per la disabilità 12.3 Interventi per gli anziani 12.4 Interventi per soggetti a rischio di esclusione sociale 12.5 Interventi per le famiglie 12.6 Interventi per il diritto alla casa 12.8 Cooperazione e associazionismo
3.1.2	Potenziamento e consolidamento dei servizi a favore di anziani, disabili, infanzia, minori attraverso il sostegno di progetti e iniziative per l'inclusione degli stessi.	Programmi 12.1 Interventi per l'infanzia e i minori e per asili nido 12.2 Interventi per la disabilità 12.3 Interventi per gli anziani 12.4 Interventi per soggetti a rischio di esclusione sociale 12.5 Interventi per le famiglie 12.6 Interventi per il diritto alla casa 12.8 Cooperazione e associazionismo
3.1.3	Prevenzione del disagio e della coesione sociale dei soggetti svantaggiati sia contribuendo alla realizzazione di politiche di inserimento lavorativo sia attraverso l'attuazione di progetti che sperimentano nuove modalità di risposta ai bisogni.	Programmi 12.2 Interventi per la disabilità 12.4 Interventi per soggetti a rischio di esclusione sociale 12.5 Interventi per le famiglie 12.6 Interventi per il diritto alla casa

3.1.4	Definizione ed individuazione di un percorso, anche a livello sovracomunale, al fine di rispondere adeguatamente alle esigenze alloggiative.	Programmi 12.4 Interventi per soggetti a rischio di esclusione sociale 8.2 Edilizia residenziale pubblica e locale e piani di edilizia economico-popolare
3.1.5	Completare il percorso finalizzato alla realizzazione di "Borgo Gatto".	Programmi 12.3 Interventi per gli anziani
3.1.6	Politiche per la tenuta e lo sviluppo del sistema Socio-Sanitario a favore dei cittadini.	Programmi 12.7 Programmazione e governo della rete dei servizi sociosanitari e sociali
OBIETTIVO STRATEGICO 3.2	ISTRUZIONE: politiche a sostegno delle famiglie per i servizi scolastici e prescolastici, sostegno alle scuole materne e sviluppo delle progettualità, completamento percorso per il miglioramento/adequamento sismico degli edifici scolastici e riqualificazione e messa a norma del patrimonio di edilizia scolastica.	M 04 Istruzione e Diritto allo studio M 12 Diritti sociali, politiche sociali e famiglia
OBIETTIVI OPERATIVI		
3.2.1	Politiche a sostegno delle famiglie per favorire la fruibilità dei servizi scolastici in linea con i principi di uguaglianza sostanziale promossi dalla nostra Costituzione.	Programmi 4.1 Istruzione prescolastica 4.2 Altri ordini di istruzione non universitaria 4.6 Servizi ausiliari all'istruzione 12.4 Interventi per soggetti a rischio di esclusione sociale
3.2.2	Consolidare il rapporto con le Istituzioni Scolastiche del Territorio per concordare e sostenere le progettualità per lo sviluppo formativo delle giovani generazioni.	Programmi 4.1 Istruzione prescolastica 4.2 Altri ordini di istruzione non universitaria 4.6 Servizi ausiliari all'istruzione 12.4 Interventi per soggetti a rischio di esclusione sociale
3.2.3	Riqualificazione e messa a norma del patrimonio di edilizia scolastica.	Programmi 4.1 Istruzione prescolastica 4.2 Altri ordini di istruzione non universitaria

OBIETTIVO STRATEGICO 3.3	COMMERCIO E TURISMO: sviluppo del piano del marketing urbano e tutela del commercio di vicinato e progetti di rivitalizzazione e di valorizzazione anche urbanistica del sistema ad arcipelago delle piazze comunali; valorizzazione del territorio dei suoi prodotti e delle ville storiche.	M 7 Turismo M 14 Sviluppo economico e competitività M 16 Agricoltura, politiche agroalimentari e pesca
OBIETTIVI OPERATIVI		
3.3.1	Azioni volte alla promozione del turismo e valorizzazione delle eccellenze del territorio e dell'identità della città, anche all'interno delle politiche sovracomunali.	Programmi 7.1 Sviluppo e valorizzazione del turismo 14.2 Commercio - reti distributive - tutela dei consumatori 16.1 Sviluppo del settore agricolo e del sistema agroalimentare
3.3.2	Evoluzione delle strategie di promo commercializzazione con particolare riferimento alla valorizzazione del commercio di vicinato.	Programmi 14.2 Commercio - reti distributive - tutela dei consumatori
3.3.3	Valutazione dei possibili percorsi per la valorizzazione del "sistema delle piazze" a Preganziol.	Programmi 14.2 Commercio - reti distributive - tutela dei consumatori
3.3.4	Valorizzazione dell'attività agricola e delle attività economiche come momento per riflettere su un'economia sostenibile più attenta alla qualità e alla salubrità dei prodotti e più in generale alla difesa dell'ambiente.	Programmi 16.1 Sviluppo del settore agricolo e del sistema agroalimentare
3.3.5	Definizione di progettualità finalizzate alla valorizzazione del patrimonio delle Ville quale fattore di sviluppo del territorio.	Programmi 7.1 Sviluppo e valorizzazione del turismo

PIANO STRATEGICO N. 4:	CULTURA - FORMAZIONE- ASSOCIAZIONI- E GIOVANI QUALI RISORSE PER IL FUTURO DELLA COMUNITA'	MISSIONE
OBIETTIVO STRATEGICO 4.1	SPORT E ASSOCIAZIONISMO: sostegno e coinvolgimento delle associazioni nello sviluppo della vita della comunità, nell'organizzazione delle manifestazioni; sviluppo dello SPORTELLO ASSOCIAZIONI; diffondere la cultura dello sport in connessione con il mondo dell'educazione e realizzazione di un nuovo impianto sportivo.	M 01 Servizi istituzionali, generali e di gestione M 6 Politiche giovanili sport e tempo libero M 12 Diritti sociali, politiche sociali e famiglia
OBIETTIVI OPERATIVI		
4.1.1	Favorire la pratica sportiva da promuovere come valore per la salute psicofisica, per i valori educativi, per la capacità di creare socialità, anche attraverso la promozione e l'incentivazione anche delle fasce più deboli.	Programmi 6.1 Sport e Tempo libero 6.2 Giovani
4.1.2	Riqualificazione dell'impiantistica esistente ed introduzione nuove forme di gestione coinvolgendo attivamente il partner privato/associazioni.	Programmi 6.1 Sport e Tempo libero
4.1.3	Coinvolgimento delle Associazioni e dei praticanti al processo decisionale.	Programmi 6.1 Sport e Tempo libero
4.1.4	Realizzazione di nuovi spazi per favorire l'accoglimento delle esigenze in termini di frequentazione della pratica sportiva.	Programmi 6.1 Sport e Tempo libero
4.1.5	Realizzazione di nuovi spazi da destinare alle associazioni del territorio per favorire l'organizzazione di manifestazioni ed eventi per l'aggregazione della comunità.	Programmi 1.5 Gestione dei beni demaniali e patrimoniali 12.8 Cooperazione e associazionismo

OBIETTIVO STRATEGICO 4.2	CULTURA, FORMAZIONE E GIOVANI: organizzazione delle attività culturali e diffusione della cultura civica, valorizzando la Biblioteca quale centro culturale di Preganziol; sviluppo di un patto educativo coordinato e sinergico fra i vari soggetti: progetti per favorire la conoscenza ed il coinvolgimento dei giovani nello sviluppo socio culturale della comunità.	M 5 Tutela e valorizzazione dei beni e delle attività culturali M 6 Politiche giovanili sport e tempo libero M 12 Diritti sociali, politiche sociali e famiglia
OBIETTIVI OPERATIVI		
4.2.1	Azioni volte a qualificare il sistema bibliotecario come strumento di accesso alla cultura e sede di aggregazione.	Programmi 5.2 Attività culturali e interventi diversi nel settore culturale
4.2.2	Interventi finalizzati alla messa in rete del territorio favorendo le relazioni tra i soggetti culturali locali ed il dialogo interculturale al fine di rimuovere le barriere culturali.	Programmi 5.2 Attività culturali e interventi diversi nel settore culturale 12.8 Cooperazione e associazionismo
4.2.3	Interventi finalizzati alla promozione del benessere dei giovani e all'inclusione delle situazioni di emarginazione e disagio.	Programmi 6.1 Giovani 12.4 Interventi per i soggetti a rischio di esclusione sociale
4.4.4	Sostenere la rete tra Istituzioni e soggetti che promuovono attività culturali attivando collaborazioni e sinergie per attuare un sistema culturale condiviso.	Programmi 5.2 Attività culturali e interventi diversi nel settore culturale 12.8 Cooperazione e associazionismo

Quadro delle risorse finanziarie per programmi

Descrizione	2022	2023	2024
	Previsione	Previsione	Previsione
Titolo:01.01.1. Spese correnti	144.488,00	144.488,00	144.488,00
Titolo:01.01.2. Spese in conto capitale	0	0	0
Progr.:01.01. Organi istituzionali	144.488,00	144.488,00	144.488,00
Titolo:01.02.1. Spese correnti	282.030,00	297.500,00	297.500,00
Progr.:01.02. Segreteria generale	282.030,00	297.500,00	297.500,00
Titolo:01.03.1. Spese correnti	283.170,00	275.590,00	242.990,00
Titolo:01.03.2. Spese in conto capitale	0	0	0
Progr.:01.03. Gestione economica, finanziaria, programmazione, provveditorato	283.170,00	275.590,00	242.990,00
Titolo:01.04.1. Spese correnti	183.004,00	186.278,00	186.278,00
Progr.:01.04. Gestione delle entrate tributarie e servizi fiscali	183.004,00	186.278,00	186.278,00
Titolo:01.05.1. Spese correnti	67.330,00	64.830,00	64.830,00
Titolo:01.05.2. Spese in conto capitale	0	0	0
Progr.:01.05. Gestione dei beni demaniali e patrimoniali	67.330,00	64.830,00	64.830,00
Titolo:01.06.1. Spese correnti	669.038,73	593.549,07	581.784,73
Titolo:01.06.2. Spese in conto capitale	18.000,00	10.000,00	10.000,00
Progr.:01.06. Ufficio tecnico	687.038,73	603.549,07	591.784,73
Titolo:01.07.1. Spese correnti	309.890,00	299.890,00	299.890,00
Progr.:01.07. Elezioni e consultazioni popolari - Anagrafe e stato civile	309.890,00	299.890,00	299.890,00
Titolo:01.08.1. Spese correnti	97.270,00	86.270,00	86.270,00
Titolo:01.08.2. Spese in conto capitale	0	0	0
Progr.:01.08. Statistica e sistemi informativi	97.270,00	86.270,00	86.270,00
Titolo:01.10.1. Spese correnti	737.966,00	742.416,00	732.846,00
Titolo:01.10.2. Spese in conto capitale	0	0	0
Progr.:01.10. Risorse umane	737.966,00	742.416,00	732.846,00
Titolo:01.11.1. Spese correnti	278.265,00	268.265,00	268.265,00
Progr.:01.11. Altri servizi generali	278.265,00	268.265,00	268.265,00

Miss.:01. Servizi istituzionali, generali e di gestione	3.070.451,73	2.969.076,07	2.915.141,73
Titolo:03.01.1. Spese correnti	412.300,00	404.000,00	403.000,00
Titolo:03.01.2. Spese in conto capitale	5.000,00	6.500,00	7.500,00
Progr.:03.01. Polizia locale e amministrativa	417.300,00	410.500,00	410.500,00
Miss.:03. Ordine pubblico e sicurezza	417.300,00	410.500,00	410.500,00
Titolo:04.01.1. Spese correnti	249.908,48	248.146,28	247.341,59
Titolo:04.01.2. Spese in conto capitale	0	0	0
Progr.:04.01. Istruzione prescolastica	249.908,48	248.146,28	247.341,59
Titolo:04.02.1. Spese correnti	364.000,00	350.800,00	345.800,00
Titolo:04.02.2. Spese in conto capitale	0	0	0
Progr.:04.02. Altri ordini di istruzione	364.000,00	350.800,00	345.800,00
Titolo:04.06.1. Spese correnti	444.360,00	444.360,00	444.360,00
Progr.:04.06. Servizi ausiliari all'istruzione	444.360,00	444.360,00	444.360,00
Miss.:04. Istruzione e diritto allo studio	1.058.268,48	1.043.306,28	1.037.501,59
Titolo:05.01.2. Spese in conto capitale	0	0	0
Progr.:05.01. Valorizzazione dei beni di interesse storico	0	0	0
Titolo:05.02.1. Spese correnti	171.920,00	143.120,00	143.120,00
Titolo:05.02.2. Spese in conto capitale	10.000,00	10.000,00	10.000,00
Progr.:05.02. Attività culturali e interventi diversi nel settore culturale	181.920,00	153.120,00	153.120,00
Miss.:05. Tutela e valorizzazione dei beni e attività culturali	181.920,00	153.120,00	153.120,00
Titolo:06.01.1. Spese correnti	87.980,00	79.980,00	84.980,00
Titolo:06.01.2. Spese in conto capitale	0	0	0
Progr.:06.01. Sport e tempo libero	87.980,00	79.980,00	84.980,00
Titolo:06.02.1. Spese correnti	10.000,00	6.000,00	6.000,00
Progr.:06.02. Giovani	10.000,00	6.000,00	6.000,00
Miss.:06. Politiche giovanili, sport e tempo libero	97.980,00	85.980,00	90.980,00
Titolo:07.01.1. Spese correnti	39.000,00	10.000,00	10.000,00
Progr.:07.01. Sviluppo e la valorizzazione del turismo	39.000,00	10.000,00	10.000,00
Miss.:07. Turismo	39.000,00	10.000,00	10.000,00
Titolo:08.01.1. Spese correnti	78.860,00	78.860,00	78.860,00

Titolo:08.01.2. Spese in conto capitale	0	0	0
Progr.:08.01. Urbanistica e assetto del territorio	78.860,00	78.860,00	78.860,00
Titolo:08.02.1. Spese correnti	11.700,00	10.200,00	10.200,00
Progr.:08.02. Edilizia residenziale pubblica e locale e piani di edilizia economico-popolare	11.700,00	10.200,00	10.200,00
Miss.:08. Assetto del territorio ed edilizia abitativa	90.560,00	89.060,00	89.060,00
Titolo:09.01.1. Spese correnti	15.000,00	10.000,00	10.000,00
Titolo:09.01.2. Spese in conto capitale	0	0	0
Progr.:09.01. Difesa del suolo	15.000,00	10.000,00	10.000,00
Titolo:09.02.1. Spese correnti	338.150,00	339.650,00	339.650,00
Titolo:09.02.2. Spese in conto capitale	0	0	0
Progr.:09.02. Tutela, valorizzazione e recupero ambientale	338.150,00	339.650,00	339.650,00
Titolo:09.03.1. Spese correnti	17.500,00	17.500,00	17.500,00
Progr.:09.03. Rifiuti	17.500,00	17.500,00	17.500,00
Titolo:09.04.1. Spese correnti	22.519,24	19.910,91	17.685,06
Titolo:09.04.2. Spese in conto capitale	0	0	0
Progr.:09.04. Servizio idrico integrato	22.519,24	19.910,91	17.685,06
Titolo:09.08.1. Spese correnti	45.500,00	35.500,00	35.500,00
Progr.:09.08. Qualità dell'aria e riduzione dell'inquinamento	45.500,00	35.500,00	35.500,00
Miss.:09. Sviluppo sostenibile e tutela del territorio e dell'ambiente	438.669,24	422.560,91	420.335,06
Titolo:10.05.1. Spese correnti	431.700,00	411.700,00	417.700,00
Titolo:10.05.2. Spese in conto capitale	460.000,00	460.000,00	515.000,00
Progr.:10.05. Viabilità e infrastrutture stradali	891.700,00	871.700,00	932.700,00
Miss.:10. Trasporti e diritto alla mobilità	891.700,00	871.700,00	932.700,00
Titolo:11.01.1. Spese correnti	18.000,00	15.500,00	15.500,00
Progr.:11.01. Sistema di protezione civile	18.000,00	15.500,00	15.500,00
Titolo:11.02.1. Spese correnti	0	0	0
Progr.:11.02. Interventi a seguito di calamità naturali	0	0	0
Miss.:11. Soccorso civile	18.000,00	15.500,00	15.500,00
Titolo:12.01.1. Spese correnti	367.600,00	331.000,00	331.000,00
Titolo:12.01.2. Spese in conto capitale	0	0	0

Progr.:12.01. Interventi per l'infanzia e i minori e per asili nido	367.600,00	331.000,00	331.000,00
Titolo:12.02.1. Spese correnti	20.000,00	20.000,00	20.000,00
Progr.:12.02. Interventi per la disabilità	20.000,00	20.000,00	20.000,00
Titolo:12.03.1. Spese correnti	46.000,00	46.000,00	46.000,00
Progr.:12.03. Interventi per gli anziani	46.000,00	46.000,00	46.000,00
Titolo:12.04.1. Spese correnti	333.200,00	349.200,00	331.200,00
Progr.:12.04. Interventi per i soggetti a rischio di esclusione sociale	333.200,00	349.200,00	331.200,00
Titolo:12.05.1. Spese correnti	94.500,00	94.500,00	94.500,00
Progr.:12.05. Interventi per le famiglie	94.500,00	94.500,00	94.500,00
Titolo:12.06.1. Spese correnti	34.600,00	34.600,00	34.600,00
Progr.:12.06. Interventi per il diritto alla casa	34.600,00	34.600,00	34.600,00
Titolo:12.07.1. Spese correnti	680.920,00	680.920,00	680.920,00
Progr.:12.07. Programmazione e governo della rete dei servizi sociosanitari e sociali	680.920,00	680.920,00	680.920,00
Titolo:12.08.1. Spese correnti	11.100,00	11.100,00	11.100,00
Progr.:12.08. Cooperazione e associazionismo	11.100,00	11.100,00	11.100,00
Titolo:12.09.1. Spese correnti	25.100,00	25.100,00	25.100,00
Titolo:12.09.2. Spese in conto capitale	0	0	0
Progr.:12.09. Servizio necroscopico e cimiteriale	25.100,00	25.100,00	25.100,00
Miss.:12. Diritti sociali, politiche sociali e famiglia	1.613.020,00	1.592.420,00	1.574.420,00
Titolo:14.02.1. Spese correnti	15.200,00	15.200,00	15.200,00
Progr.:14.02. Commercio - reti distributive - tutela dei consumatori	15.200,00	15.200,00	15.200,00
Titolo:14.04.1. Spese correnti	61.960,00	61.960,00	61.960,00
Progr.:14.04. Reti e altri servizi di pubblica utilità	61.960,00	61.960,00	61.960,00
Miss.:14. Sviluppo economico e competitività	77.160,00	77.160,00	77.160,00
Titolo:15.01.1. Spese correnti	5.000,00	5.000,00	5.000,00
Progr.:15.01. Servizi per lo sviluppo del mercato del lavoro	5.000,00	5.000,00	5.000,00
Miss.:15. Politiche per il lavoro e la formazione professionale	5.000,00	5.000,00	5.000,00
Titolo:16.01.1. Spese correnti	1.775,00	1.775,00	1.775,00
Progr.:16.01. Sviluppo del settore agricolo e del sistema agroalimentare	1.775,00	1.775,00	1.775,00
Miss.:16. Agricoltura, politiche agroalimentari e pesca	1.775,00	1.775,00	1.775,00

Titolo:20.01.1. Spese correnti	31.788,54	35.429,62	27.689,52
Progr.:20.01. Fondo di riserva	31.788,54	35.429,62	27.689,52
Titolo:20.02.1. Spese correnti	85.492,95	87.571,48	89.941,58
Progr.:20.02. Fondo crediti di dubbia esigibilità	85.492,95	87.571,48	89.941,58
Miss.:20. Fondi e accantonamenti	117.281,49	123.001,10	117.631,10
Titolo:50.02.4. Rimborso Prestiti	180.597,47	187.497,66	177.282,54
Progr.:50.02.	180.597,47	187.497,66	177.282,54
Miss.:50. Debito pubblico	180.597,47	187.497,66	177.282,54
Titolo:99.01.7. Uscite per conto terzi e partite di giro	1.414.500,00	1.414.500,00	1.414.500,00
Progr.:99.01.	1.414.500,00	1.414.500,00	1.414.500,00
Miss.:99. Servizi per conto terzi	1.414.500,00	1.414.500,00	1.414.500,00
TOTALE GENERALE	9.713.183,41	9.472.157,02	9.442.607,02

Impegni assunti nell'esercizio 2021 e negli esercizi precedenti imputati all'esercizio 2022 e seguenti

Le spese già impegnate con riferimento a contratti ovvero le spese di funzionamento già impegnate per i prossimi esercizi risultano così sintetizzate, con riferimento ai macroaggregati di spesa del bilancio 2022-2024:

TITOLO E MACROAGGREGATI DI SPESA		2022	2023	2024
		Impegni	Impegni	Impegni
	TITOLO 1 - Spese correnti			
10	Redditi da lavoro dipendente	12.655,94	1.968,94	1.968,94
10	Imposte e tasse a carico dell'ente	135,19	135,19	135,19
10	Acquisto di beni e servizi	711.236,58	525.846,95	450.738,90
10	Trasferimenti correnti	3.915,50		
10	Interessi passivi			
10	Rimborsi e poste correttive delle entrate			
11	Altre spese correnti			
10	Totale TITOLO 1	727.943,21	527.951,08	452.843,03
	TITOLO 2 - Spese in conto capitale			
20	Investimenti fissi lordi e acquisto di terreni			
20	Contributi agli investimenti			
20	Altre spese in conto capitale			
20	Totale TITOLO 2	-	-	-
	TITOLO 4 - Rimborso Prestiti			
40	Rimborso mutui e altri finanziamenti a medio lungo			
40	Totale TITOLO 4	-	-	-
	TITOLO 7 - Uscite per conto terzi e partite di giro			
70	Uscite per partite di giro			
70	Uscite per conto terzi			
70	Totale TITOLO 7	-	-	-
TOTALE IMPEGNI		727.943,21	527.951,08	457.051,29

Sezione operativa

Parte 2

2.2 SEZIONE OPERATIVA – PARTE 2

Gli investimenti

Per il Programma Triennale dei Lavori Pubblici si rimanda alla sezione relativa agli investimenti di cui al punto 1.3 della Sezione Strategica.

Programmazione del fabbisogno del personale per il triennio 2022 – 2024

Il complesso quadro normativo che governa i vincoli in materia di assunzioni e di spesa del personale prevede ai fini della programmazione del fabbisogno di personale il rispetto dei seguenti vincoli:

- il rispetto dei termini previsti per l'approvazione del bilancio di previsione, del rendiconto e del bilancio consolidato, nonché l'invio degli stessi, entro trenta giorni dal termine previsto per l'approvazione, alla banca dati delle amministrazioni pubbliche (BDAP), compresi i dati aggregati per voce del piano dei conti integrato (art. 9, comma 1-quinquies, del D.L. 24.6.2016 n.113, convertito con legge 7.8.2016 n. 160);
- nell'anno 2020 l'Ente è da considerarsi in equilibrio avendo raggiunto un risultato di competenza dell'esercizio non negativo ai sensi del comma 821 della L. 145/2018, come desunto dal prospetto della verifica degli equilibri allegato al rendiconto approvato con Deliberazione di Consiglio Comunale n. 13 del 29.04.2021;
- nell'anno 2021 l'Ente è da considerarsi potenzialmente in equilibrio potendo raggiungere un risultato di competenza dell'esercizio non negativo ai sensi del comma 821 della L. 145/2018, come desunto dal prospetto della verifica degli equilibri allegato al Bilancio di Previsione 2021-2023 approvato con Deliberazione di Consiglio Comunale n. 77 del 30.12.2020;
- il rispetto delle norme sul contenimento della spesa del personale, con riferimento al valore medio del triennio 2011-2013 (commi 557 e 557 quater dell'art. 1, L. 27 dicembre 2006, n. 296 e ss.mm.ii);
- il rispetto della nuova normativa, introdotta dall'art. 33 del D.L. 34 del 30.4.2019, cosiddetto "Decreto Crescita", convertito, con modificazioni, dalla legge 28 giugno 2019, n. 58, che detta disposizioni in materia di assunzione di personale in base alla sostenibilità Finanziaria e che introduce ai fini della determinazione della spesa di personale, la definizione di *"spesa complessiva per tutto il personale dipendente, al lordo degli oneri riflessi a carico dell'amministrazione, non superiore al valore soglia definito come percentuale, anche differenziata per fascia demografica, della media delle entrate correnti relative agli ultimi tre rendiconti approvati"*; tale misura è divenuta operativa con l'emanazione del previsto decreto ministeriale attuativo del 17.3.2020;
- l'aver effettuato la ricognizione delle eventuali situazioni di soprannumero o eccedenza di personale (art. 33, D.Lgs 165/2001);
- l'aver approvato il Piano triennale delle Azioni Positive in materia di pari opportunità (art. 58 D.Lgs 198/2006);
- l'aver limitato eventuali assunzioni a termine nel limite della spesa sostenuta al medesimo titolo nell'anno 2009;
- l'aver attivato la piattaforma telematica per la certificazione dei crediti (art. 27 del D.L. 66/2014);

- l'aver approvato il bilancio di previsione 2021-2023 e a oggi il conto consuntivo 2020, nonché aver trasmesso i dati sui propri conti consolidati alla Banca Dati delle Amministrazioni Pubbliche nei 30 giorni successivi al termine previsto per l'approvazione dei documenti contabili (art. 9, 1-quinquies del D.L. 113/2006);

Deve, altresì, essere rispettato il D.L. 24/4/2017, n. 50, convertito con la L. 96 del 21/6/2017, che rafforza il principio per cui la dotazione organica sia determinata tenendo conto degli effettivi fabbisogni di personale, allo scopo di accrescere l'efficienza e razionalizzare il costo del lavoro, in coerenza con la programmazione triennale del fabbisogno di personale e con gli strumenti di programmazione economico-finanziaria e che pertanto debba essere costituita, entro i limiti di spesa consentiti dalla legge, dalle risorse umane effettivamente in servizio e previste dal Piano del Fabbisogno del personale e dal costo teorico derivante dalla sua integrale copertura, come previsto anche dalle linee di indirizzo emanate dal Ministero per la semplificazione e la p.a. e il Ministero dell'Economia e delle finanze e Ministero della Salute dell'8.5.2018.

La Legge 19.6.2019, n. 56, cosiddetto "Decreto Concretezza" ha introdotto la facoltà che *"nel triennio 2019-2021, le procedure concorsuali bandite dalle pubbliche amministrazioni di cui all'articolo 1, comma 2, del decreto legislativo 30 marzo 2001, n. 165, e le conseguenti assunzioni possono essere effettuate senza il previo svolgimento delle procedure previste dall'articolo 30 del medesimo decreto legislativo n. 165 del 2001"*; tale facoltà per gli Enti è stata prorogata fino al 31 dicembre 2024 dall'art. 1, comma 14ter del D.L. 9 giugno 2021, n. 80, così come introdotto dalla Legge di conversione 6 agosto 2021, n. 113;

Dalle verifiche effettuate, risultano rispettati tutti i vincoli soprariportati ed in particolare:

- a) adozione del Piano triennale delle Azioni Positive 2021-2023 in materia di pari opportunità (art. 48 D.Lgs 198/2006), giusta Deliberazione di Giunta Comunale n. 27 del 9.2.2021;
- b) limitazione assunzioni con lavoro flessibile entro il tetto della spesa sostenuta al medesimo titolo nell'anno 2009 (€ 12.400,00 oneri ed irap inclusi), che nel triennio 2022-2024 sono previste in via presuntiva pari a zero;
- c) rispetto delle norme sul contenimento della spesa del personale, con riferimento al valore medio del triennio 2011-2013 che ammonta ad € 2.336.784,21 (commi 557 e 557 quater dell'art. 1, L. 27 dicembre 2006, n. 296 e ss.mm.ii.) come di seguito riportato:

ex art. 1, comma 557, L. 296/2006	MEDIA 2011/2013	BIL PREV 2022	BIL PREV 2023	BIL PREV 2024
SPESE MACROAGGREGATO 101	2.387.201,75	2.595.915,00	2.616.624,00	2.608.184,00
SPESE MACROAGGREGATO 103	31.224,71	33.754,00	32.254,00	31.124,00
IRAP MACROAGGREGATO 102	148.516,69	150.005,00	151.250,00	150.740,00
ALTRE SPESE				
TOTALE SPESE DI PERSONALE (A)	2.566.943,15	2.779.674,00	2.800.128,00	2.790.048,00
(-) COMPONENTI ESCLUSE (B)	230.158,94	-347.736,00	-322.600,00	-312.520,00
(-) ALTRE COMPONENTI ESCLUSE (<i>rinnovi contrattuali</i>)		-171.280,34	-174.259,44	-174.259,44
= Componenti assoggettate al limite di spesa A-B	2.336.784,21	2.260.657,66	2.303.268,56	2.303.268,56

Normativa di riferimento: commi 557 e 557 quater dell'art. 1, L. 27 dicembre 2006, n. 296 e ss.mm.ii. L'art. 16 del D.L. 24/6/2016, n. 113 ha definitivamente abrogato la lettera dell'art.1 del comma 557, relativo al vincolo di riduzione dell'incidenza percentuale delle spese di personale rispetto al complesso delle spese correnti, attraverso parziale reintegrazione dei cessati e contenimento della spesa per il lavoro flessibile.

Art. 1. c. 557. Ai fini del concorso delle autonomie regionali e locali al rispetto degli obiettivi di finanza pubblica, gli enti sottoposti al patto di stabilità interno assicurano la riduzione delle spese di personale, al lordo degli oneri riflessi a carico delle amministrazioni e dell'IRAP, con esclusione degli oneri relativi ai rinnovi contrattuali, garantendo il contenimento della dinamica retributiva e occupazionale, con azioni da modulare nell'ambito della propria autonomia e rivolte, in termini di principio, ai seguenti ambiti prioritari di intervento:

a) (lettera abrogata dall'art. 16, comma 1 Legge n. 160 del 2016)

b) razionalizzazione e snellimento delle strutture burocratico-amministrative, anche attraverso accorpamenti di uffici con l'obiettivo di ridurre l'incidenza percentuale delle posizioni dirigenziali in organico;

c) contenimento delle dinamiche di crescita della contrattazione integrativa, tenuto anche conto delle corrispondenti disposizioni dettate per le amministrazioni statali.”

c. 557-quater. “Ai fini dell’applicazione del comma 557, a decorrere dall’anno 2014 gli enti assicurano, nell’ambito della programmazione triennale dei fabbisogni di personale, il contenimento delle spese di personale con riferimento al valore medio del triennio precedente alla data di entrata in vigore della presente disposizione.”

“ (comma introdotto dall’art. 3, comma 5-bis, legge n. 114 del 2014).

La normativa passa da una previsione di riduzione a quella di contenimento della spesa del personale ed il riferimento non è più dinamico (riferimento all’anno precedente) bensì statico (riferimento al triennio 2011-2013).

Le voci di spesa da considerare rimangono confermate come per gli scorsi anni, assicurando quindi continuità e coerenza e sono individuate tenuto conto:

- della Circolare della Ragioneria Generale dello Stato n. 9 del 17/2/2009 che in particolare:
 - a) prende a base di riferimento per il computo della spesa l’importo degli impegni assunti;
 - b) esclude dal computo:
 - spese del personale appartenente alle categorie protette
 - spese del proprio personale comandato presso altra amministrazione e per le quali è previsto il rimborso
 - spese di personale totalmente a carico di finanziamenti comunitari o privati, che non comportano quindi alcun aggravio per il bilancio dell’ente
 - spese per lavoro straordinario ed altri oneri di personale direttamente connessi all’attività elettorale, per cui è previsto il rimborso da parte del Ministero
 - spese per la formazione e le missioni
 - gli oneri derivanti dai rinnovi dei contratti collettivi nazionali di lavoro stipulati dopo l’anno 2004
- della Circolare della Ragioneria Generale dello Stato n. 70840 del 10/6/2011 che esclude le spese interamente finanziate da risorse statali a destinazione vincolata;
- del Questionario annuale della Corte dei Conti relativo al consuntivo anno 2014 che, in particolare, alla Sezione Quinta quadro 6.3 individua “*Le componenti da sottrarre all’ammontare della spesa*”;
- della deliberazione della Corte dei Conti Sezione Autonomie che, attenendosi ad una interpretazione restrittiva delle norme, con deliberazione n. 27/SEAUT/2013 datata 20/12/2013 ha disposto la non sostenibilità della soluzione c.d. “*effetto prenotativo*” della spesa del personale e, pertanto, le spese

previste per le assunzioni programmate ma non effettivamente attuate non possono incrementare virtualmente la spesa dell'anno di riferimento ai fini della verifica di riduzione di cui all'art. 1, c. 557 della Legge n. 296/2006;

Considerato che nel triennio 2011-2013 - base di riferimento per il monitoraggio della spesa del personale - non ci sono stati aumenti contrattuali, seguendo un principio di semplificazione, i dati contabili sono stati aggregati senza operare la riduzione corrispondente ai rinnovi contrattuali successivi al 2004. Gli aumenti contrattuali del triennio economico 2016-2018 e la previsione di incremento contrattuale previsti per il triennio 2019-2021 e per il triennio 2022-2024 sono detratti per rendere omogenei i dati posti a confronto, secondo le indicazioni della R.G.S.

La spesa tiene conto della Convenzione con il Comune di Casier relativa al Corpo Intercomunale di Polizia Locale Preganziol-Casier sottoscritta il 3/10/2016 alla quale è subentrata a decorrere dal 4.10.2021 la Convenzione per la gestione in forma associata delle funzioni di polizia locale del Corpo Intercomunale di Polizia Locale dei Comuni di Casier-Mogliano Veneto e Preganziol. Concorre alla riduzione della spesa del personale il rimborso proporzionale dell'indennità di posizione e di risultato del Comandante del Corpo Intercomunale dipendente del Comune di Preganziol da parte del Comune di Casier e dal 4.10.2021 la minor spesa dovuta per il rimborso proporzionale dell'indennità di posizione e di risultato del Comandante del Corpo intercomunale, dipendente del Comune di Mogliano Veneto.

Il Comune di Preganziol, inoltre, dall'1.11.2021 aderisce alla segreteria convenzionata con il Comune di Casier, di cui Preganziol capofila, nella misura pari al 41,67% della spesa a carico del Comune di Preganziol.

- d) neutralità finanziaria della "dotazione organica", da intendersi come dotazione di spesa potenziale massima, ai sensi dell'art. 6, comma 3, del D.Lgs n. 165/2001, come modificato dall'art. 4 del D.Lgs. 25/5/2017, n. 75, che, secondo le linee di indirizzo emanate dal Ministero per la semplificazione e la p.a. e il Ministero dell'Economia e delle finanze e Ministero della Salute dell'8.5.2018, *"non può essere superiore alla spesa potenziale massima, espressione dell'ultima dotazione organica adottata o, per le amministrazioni, quali le regioni e gli enti locali, che sono sottoposte a tetto di spesa del personale, al limite di spesa consentito dalla legge"*; per la verifica della spesa della dotazione organica si prende a riferimento il 1° anno del Bilancio di Previsione 2022-2024, ove è prevista la copertura di tutti i posti della dotazione organica.

Di seguito la verifica del tetto di spesa che risulta rispettato:

ex art. 1, comma 557, L. 296/2006	MEDIA 2011/2013	BIL PREV 2022
SPESE MACROAGGREGATO 101	2.387.201,75	2.595.915,00
SPESE MACROAGGREGATO 103	31.224,71	33.754,00
IRAP MACROAGGREGATO 102	148.516,69	150.005,00
ALTRE SPESE		
TOTALE SPESE DI PERSONALE (A)	2.566.943,15	2.779.674,00
(-) COMPONENTI ESCLUSE (B)	230.158,94	-347.736,00
(-) ALTRE COMPONENTI ESCLUSE (<i>rinnovi contrattuali</i>)		-171.280,34
= Componenti assoggettate al limite di spesa A-B	2.336.784,21	2.260.657,66

e) il rispetto della nuova normativa, introdotta dall'art. 33 del D.L. 34 del 30.4.2019, cosiddetto "Decreto Crescita", convertito, con modificazioni, dalla Legge 28 giugno 2019, n. 58, che detta disposizioni in materia di assunzione di personale in base alla sostenibilità Finanziaria e che introduce ai fini della determinazione della spesa di personale, la definizione di "*spesa complessiva per tutto il personale dipendente, al lordo degli oneri riflessi a carico dell'amministrazione, non superiore al valore soglia definito come percentuale, anche differenziata per fascia demografica, della media delle entrate correnti relative agli ultimi tre rendiconti approvati*"; tale misura è divenuta operativa con l'emanazione del previsto decreto ministeriale attuativo del 17.3.2020.

Con la nota del Ministero dell'Interno n. 974 dell'8.6.2020, che riporta la circolare emessa dal Ministro per la Pubblica Amministrazione di concerto con il Ministro dell'Economia e delle Finanze e il Ministro dell'Interno in attuazione dell'art. 33, comma 2, del D.L. 30.4.2019, n. 34, viene precisato che:

- possono essere fatte salve le procedure assunzionali con il previgente regime normativo, purché siano state effettuate entro il 20 aprile le comunicazioni obbligatorie ex art. 34bis della Legge n. 165/2001 e ss.mm.ii., sulla base dei piani triennali del fabbisogno e loro eventuali aggiornamenti;
- nei comuni che hanno optato per l'applicazione della tariffa rifiuti corrispettiva secondo l'articolo 1, comma 668, della legge n. 147/2013 e hanno in conseguenza attribuito al gestore l'entrata da Tari corrispettiva e la relativa spesa, la predetta entrata da TARI va contabilizzata tra le entrate correnti, al netto del FCDE di parte corrente, ai fini della determinazione del valore soglia.

Nel rispetto delle disposizioni di cui sopra, il rapporto della spesa del personale dell'ultimo consuntivo approvato del 2020, sulla media delle entrate correnti degli anni 2018-2019-2020 al netto del FDCE, risulta pari al 22,97% e pertanto al di sotto del valore soglia del 27% previsto alla Tabella 1 dell'art. 3, comma 2, del D.L. 34/2019. La capacità assunzionale per il 2021 è consentita entro il tetto di spesa 2011-2013, oltre ad € 397.118,26 quale minor differenza tra il 27% e il 22,97% calcolato sulla spesa del personale del 2020 e il 16% calcolato sulla spesa del personale statica del 2018, come previsto dal combinato disposto dell'art. 4, comma 2 e art. 5, comma 1, del D.L. 34/2019, come risulta dai seguenti prospetti dimostrativi:

Prospetto determinazione rapporto Spesa del Personale su Entrate Correnti ai sensi dell'art. 33 del D.L. 34/2019						
SPESA DEL PERSONALE		ENTRATE CORRENTI				
al lordo degli oneri riflessi ed al netto dell'IRAP, come rilevati nell'ultimo rendiconto della gestione approvato		media degli accertamenti di competenza riferiti alle entrate correnti relative agli ultimi tre rendiconti approvati, considerate al netto del fondo crediti di dubbia esigibilità stanziato nel bilancio di previsione relativo all'ultima annualità considerata.				
ANNO	2020	ANNO	2018	2019	2020	MEDIA
Voce	IMPORTO	Voce	ENTRATE CORRENTI	ENTRATE CORRENTI	ENTRATE CORRENTI	
spesa di personale dipendente a tempo indeterminato e determinato macroaggregato 1	2.317.297	ENTRATA TIT.1	6.445.752	6.934.040	6.088.319	10.202.895
rapporti di collaborazione coordinata e continuativa, somministrazione di lavoro, personale di cui all'art. 110	-	ENTRATA TIT.2	380.324	428.754	1.798.890	
soggetti a vario titolo utilizzati, senza estinzione del rapporto di pubblico impiego, in strutture e organismi variamente denominati partecipati o comunque facenti capo all'ente	-	ENTRATA TIT.3	1.195.910	988.054	949.996	
		COMUNE PREGANZIOL	8.021.986	8.350.848	8.837.205	
		CONSORZIO PRIULA	1.835.060	1.905.076	1.930.459	
Rimborsi per spese di personale Aggreg. 1.09	5.600	FCDE Consorzio Priula	- 86.905	- 90.220	- 94.825	
		TOTALE	9.770.141	10.165.704	10.672.839	
		FONDO CREDITI DUBBIA ESEGIBILITA' 2020				- 90.069
TOTALE SPESA PERSONALE	2.322.897	ENTRATE NETTE				10.112.826
RAPPORTO SPESA PERSONALE SU ENTRATE						22,97

SINTESI CAPACITA' ASSUNZIONALE
DETERMINATA AI SENSI DELL'ART. 33 DEL D.L. 34/2019

ANNO	2021
POPOLAZIONE 31.12.2019	17102
CLASSE	F
VALORE SOGLIA (a)	27%
SPESA PERSONALE 2020 (b)	2.322.897,00
MEDIA ENTRATE CORRENTI 2018-2019-2020 - FCDE (c)	10.112.825,76
RAPPORTO SPESE DI PERSONALE /MEDIA ENTRATE CORRENTI (d) = (b/c)	22,97
CAPACITA' ASSUNZIONALE (e) = [(c*a)-b]	407.565,96
SPESA PERSONALE 2018 (f)	2.481.989,14
% MAX INCREMENTO ANNUALE PRIMI 5 ANNI (2020-2024) - Tabella 2 (g)	16%
MAX INCREMENTO ANNUALE PRIMI 5 ANNI (2020-2024) (h) = (f*g)	397.118,26
RESTI ASSUNZIONALI 2016-2019 (i)	-
INCREMENTO TEORICO MAX 2021 (j)	397.118,26
TOTALE CAPACITA' ASSUNZIONALE [min (e) ; (j)]	397.118,26
LIMITE TEORICO SPESA DEL PERSONALE 2021	2.720.015,26

In considerazione di quanto sopra, è in corso di approvazione il P.T.F.P. 2022-2024 sul quale verrà acquisito il parere favorevole del Collegio dei Revisori dei Conti, con il quale nel triennio 2022-2024 si:

- prevede l'attribuzione di mansioni superiori di cui all'art. 8 del C.C.N.L. 14/9/2000, fatto salvo il rispetto dei limiti di spesa del personale, nel caso di sostituzione di altro dipendente assente con diritto alla conservazione del posto per almeno un anno, al personale individuato su proposta del Titolare di Posizione Organizzativa competente in relazione al dipendente da sostituire, secondo i criteri fissati con deliberazione di Giunta Comunale n. 12/2018 e successiva modifica con deliberazione n. 262 del 10.12.2019;
- autorizza, nel rispetto dei limiti consentiti, il ricorso ad assunzioni a tempo determinato, comandi, convenzioni o lavoro flessibile per il tempo strettamente necessario nell'ipotesi di mancato turnover del personale dipendente che cessa dal servizio, e nel rispetto del limite massimo previsto limitatamente per il lavoro flessibile alla corrispondente spesa del 2009 pari ad € 12.400,00 oneri ed irap inclusi;
- dispone la sostituzione in relazione all'eventuale cessazione del personale in servizio (turnover), mediante assunzione dall'esterno (scorrimento graduatoria o selezione pubblica), previo espletamento della procedura ex art. 34bis del D.Lgs 165/2001, ovvero mediante mobilità volontaria in entrata (passaggio diretto ai sensi dell'art. 30 del D.Lgs 165/2001 e ss.mm.ii.) o mobilità per interscambio di personale di ruolo di altri Enti, ove ritenuto più opportuno su valutazione del Responsabile del Settore interessato, salvo diversa disposizione normativa;

Con la Deliberazione di Giunta Comunale in corso di approvazione, infine, ai sensi dell'art. 6 ter del D.Lgs 165/2001, come aggiornato dal D.L. 50 del 24/4/2017 convertito in Legge 96 del 21/6/2017, è determinata la dotazione organica dell'Ente in relazione alle risorse umane effettivamente in servizio e quelle previste dal Piano del Fabbisogno del personale per complessivi 70 unità.

Piano delle alienazioni e valorizzazioni dei beni patrimoniali

Il Piano delle alienazioni viene redatto in conformità a quanto disposto dall'art. 58 D.L. n.112/2008, con cui il legislatore impone all'ente locale, al fine di procedere al riordino, gestione e valorizzazione del patrimonio immobiliare, l'individuazione in apposito elenco di singoli beni immobili ricadenti nel territorio di competenza, non strumentali all'esercizio delle proprie funzioni istituzionali, suscettibili di valorizzazione ovvero dismissione.

Il Consiglio Comunale con proprio atto assunto in data 29.07.2021 ha stabilito di non prevedere – per il triennio 2022/2024 – alcuna alienazione né valorizzazione del patrimonio immobiliare.

Aree e fabbricati da cedere in proprietà o diritto di superficie

I Comuni verificano, con cadenza annuale, la quantità e qualità di aree e fabbricati, da cedere in proprietà o in diritto di superficie, da destinare a residenza, attività produttive e terziarie, stabilendo e/o aggiornando il relativo prezzo di cessione, in adempimento a quanto previsto dalle Leggi n. 167/1962, n. 865/1971 e n. 457/1978.

Il Consiglio Comunale con atto del 29.07.2021 ha dato atto che non risultano disponibili terreni in ambito del Piano di Zona per l'Edilizia Economica e Popolare (P.E.E.P.) da assegnare e nemmeno fabbricati da destinare a residenza, attività produttive e terziarie da cedere in proprietà o in diritto di superficie.

Il Consiglio Comunale con il medesimo atto ha disposto la rivalutazione dei prezzi di cessione delle aree comprese nel Piano di Zona per l'Edilizia Economica e Popolare nell'eventualità si rendessero disponibili per l'assegnazione per effetto di rinunce o decadenze, sulla base di variazione ISTAT tra il mese in cui i prezzi sono stati determinati e quello di stipula del nuovo atto di cessione.

Piano di razionalizzazione e contenimento delle spese di funzionamento

L'art. 2 commi 594 e 595 della L. 24.12.2007 n. 244 prevede che:

“Ai fini del contenimento delle spese di funzionamento delle proprie strutture, le amministrazioni pubbliche di cui all'articolo 1, comma 2, del decreto legislativo 30 marzo 2001, n. 165, adottano piani triennali per l'individuazione di misure finalizzate alla razionalizzazione dell'utilizzo:

- a) delle dotazioni strumentali, anche informatiche, che corredano le stazioni di lavoro nell'automazione d'ufficio;
- b) delle autovetture di servizio, attraverso il ricorso, previa verifica di fattibilità, a mezzi alternativi di trasporto, anche cumulativo;
- c) dei beni immobili ad uso abitativo o di servizio, con esclusione dei beni infrastrutturali”.

“Nei piani di cui alla lettera a) del comma 594 sono altresì indicate le misure dirette a circoscrivere l'assegnazione di apparecchiature di telefonia mobile ai soli casi in cui il personale debba assicurare, per esigenze di servizio, pronta e costante reperibilità e limitatamente al periodo necessario allo svolgimento delle particolari attività che ne richiedono l'uso, individuando, nel rispetto della normativa sulla tutela della riservatezza dei dati personali, forme di verifica, anche a campione, circa il corretto utilizzo delle relative utenze”.

L'Ente ha attuato tali disposizioni per il triennio 2019-2021, approvando con delibera di Giunta Comunale n. 153 del 29.07.2019 tale Piano che si articola in 3 sezioni:

- Sezione A): Piano di razionalizzazione dell'utilizzo della strumentazione informatica, rete di trasmissione dati, telefonia fissa e mobile;
- Sezione B): Piano di razionalizzazione dell'utilizzo degli automezzi motorizzati di servizio;
- Sezione C): Piano di razionalizzazione dell'utilizzo di beni immobili ad uso abitativo o di servizio, con esclusione dei beni infrastrutturali.

Dall'anno 2020 l'Ente non ha provveduto ad adottare Piani di razionalizzazione in quanto non tenuto, ai sensi dell'art. 1, c. 905, della L. 145/2018.

Piano di razionalizzazione delle società e delle partecipazioni

Con deliberazione di Consiglio Comunale n. 69 del 30.12.2020 ad oggetto “Razionalizzazione periodica delle società partecipate possedute al 31 dicembre 2020 ai sensi dell'articolo 20 del decreto legislativo numero 175 del 19 agosto 2016 e Relazione sull'attuazione delle misure previste nel piano di razionalizzazione adottato nel 2019” si dà atto che:

- il Consiglio di Bacino Priula non è oggetto di razionalizzazione ai sensi dell'art. 2 comma 1 lett. I) del D. Lgs. 175/2016 poiché il piano di razionalizzazione riguarda esclusivamente le partecipazioni societarie, ovvero, più precisamente “degli organismi di cui ai titoli V e VI, Capo I, Libro V del Codice Civile;

- si confermano funzionali per il perseguimento delle finalità istituzionali dell'Ente le partecipazioni in Veritas Spa, Mobilità di Marca Spa e Asco Holding le quali detengono i requisiti per il mantenimento di cui all'art. 20 del TUSP;
- relativamente alla partecipazione in Asco Holding spa si conferma il mantenimento della stessa prevedendo, quali misure di razionalizzazione, ulteriori azioni volte a garantire un ulteriore rafforzamento dei poteri di influenza e di indirizzo degli enti territoriali sulla governance della società Asco Holding S.p.A.